



NOVA SODNA STAVBA V LJUBLJANI

JAVNI, PROJEKTNI, ENOSTOPENJSKI NATEČAJ

RD231

**CILJI IN POMEN**

O pomenu sodne stavbe v družbi ni potrebno zgubljati besed - sodna stavba je eden izmed ključnih elementov reprezentacije države, je njena podoba in obenem tudi dejanski odraz delovanja njenega prava.

Ob izgradnji nove sodne stavbe se je seveda potrebno vprašati kakšna naj bo sodna stavba na začetku 21. stoletja: Ali naj bo še vedno napravljena na modelu tradicionalne sodne palače, ki izraža trdnost, hierarhičnost in urejenost? Ali pa naj bo raje zgolj sodobna poslovna hiša, ki ni nič več kot dober in učinkovit stroj za opravljanje sodnih zadev? Morda pa hibrid obojega, tradicionalnega in sodobnega, palača in učinkovit stroj hkrati, spoj odprtosti in jasne organizacije, objekt - stavba, ki aktivno sodeluje v javnem prostoru mesta, a obenem tudi jasno prezentira državo in njeno usmerjeno v sodobno transparentno in enakopravno družbo.

NOVA SODNA STAVBA JE HIBRID TRADICIONALNEGA IN SODOBNEGA - JE PALAČA IN UČINKOVIT STROJ HKRATI, SPOJ ODPRTOSTI IN JASNE ORGANIZACIJE.



SITUACIJA

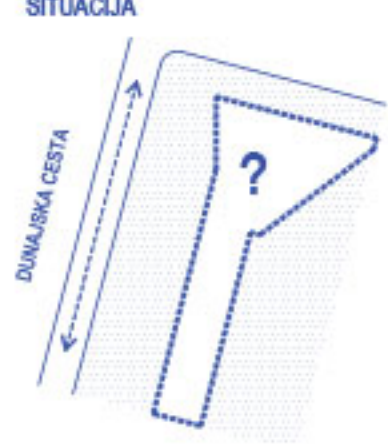

FIKSNA URBANISTIČNA DOLOČILA



JAVNI PROSTOR: HIBRID TRGA IN PARKA

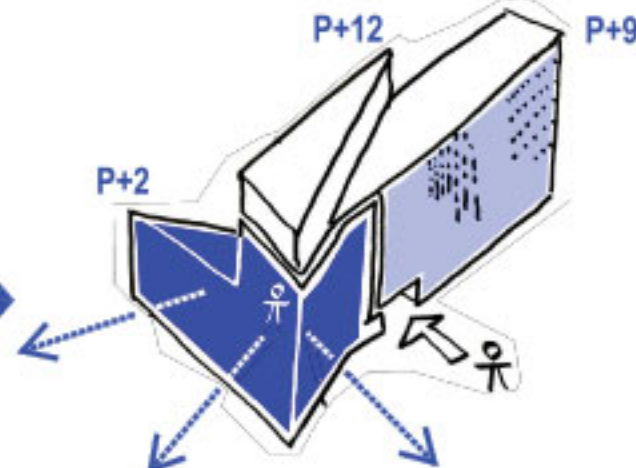

NOVA SODNA STAVBA 'REPER' V PROSTORU MESTA

LOKACIJA IN URBANISTIČNA ZASNOVA

Nova sodna stavba v Ljubljani leži ob glavni mestni osi, na Dunajski cesti, na vogalu nezaključenega urbanističnega sklopa Bežigrajskega dvora. Vogalna situacija s prečno Topniško ulico in diagonalna navezava na Plečnikov stadion ji dajeta posebno, edinstveno situacijo v mestu. Vidnost, vogalna izpostavljenost, pa tudi za Ljubljano neobičajna velikost stavbe pomenijo, da bo bodoča stavba imela izjemen vpliv na javni prostor mesta - zato je zelo pomembno na kakšen način se nova sodna stavba arhitekturno artikulira in kakšen zunanji prostor vzpostavi.

Predvideno stavbo v veliki meri označujejo specifična urbanistična določila, ki so bila sicer v osnovi predvidena za drugačen program - a ne glede na to, oziroma prav zaradi tega, je potrebno domisliti kako in s čim naj nova arhitektura preseže staro togo volumetrično zasnovano in jo napravi primerno pomenu in programu nove sodne stavbe.

Nova sodna stavba v Ljubljani je zasnovana v okviru zastavljenih urbanističnih izhodišč (P+2, P+9 in P+12). Strogo spoštuje zastavljene tlorisne gabarite, predvideni prehod, tvorjenje zunanjega prostora trga z linearnim parkom na strani ulice in parkom na drugi notranji strani bloka. Višine etaž so programom primerno prostorne, 4m metre na etažo v sklopu objektov P+9 in P+12, iz razloga postavitve navežjih sodnih dvoran pa je trikotni sklop P+2 izveden v etažnih višinah 8m - tako se doseže tudi volumetrična uskladitev s sosednjim objektom ob Topniški ulici. Za obrazložitev skladnosti z OPN MOL, glej točko SKLADNOST Z DOLOČILI MOL v tehničnem poročilu.



NOVA SODNA STAVBA V LJUBLJANI JE ZASNOVANA V OKVIRU ZASTAVLJENIH URBANISTIČNIH IZHODIŠČ. DEFINIRA VOGAL ULIC IN URBANI PROSTOR MESTA.

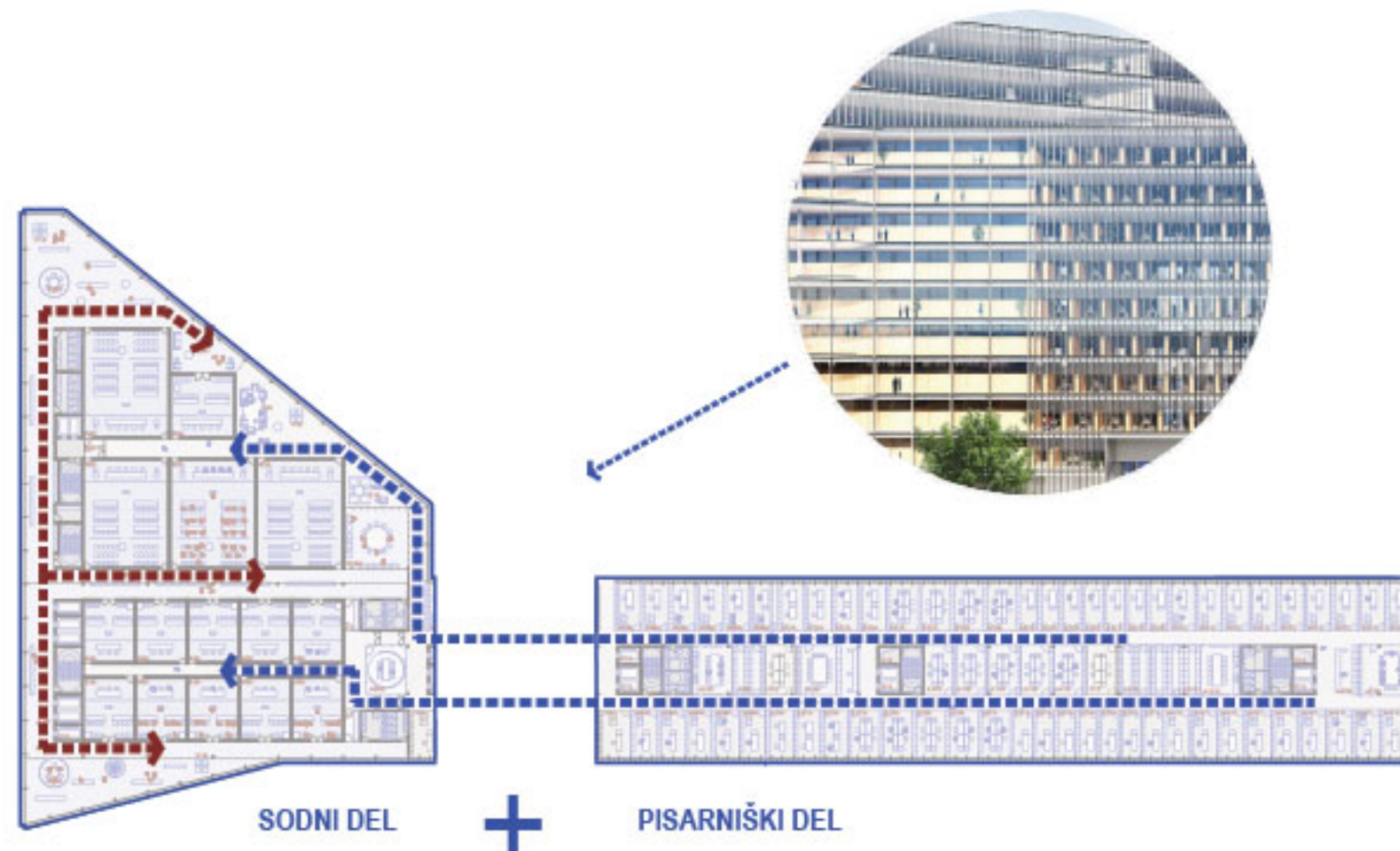

ARHITEKTURNA ZASNOVA IN ORGANIZACIJA PROGRAMA

Z razliko od morda pričakovane običajne hierarhične organizacije - pisarne sodnikov zgoraj in sodne dvorane spodaj, posega predlagana zasnova sodne stavbe po 'alternativni' organizaciji. Program sodne stavbe je **arhitekturno in funkcionalno razdeljen v dva sklopa**, v javni del sodnih dvoran, ki so vse postavljene v severni razširjeni stolp in v sklop pisarn, ki zasedajo južni del objekta in vrhni trikotni volumen.

S tem se doseže dvoje: severni 'stolp' postane glavni element zasnove, je prvi in najbolj vidni element, reprezentacija sodnega dela in nominalne transparentnosti sodstva kot institucije, obenem pa se ustvari tudi neposrednost povezav sodnikov do sodnih dvoran iz pisarniških etaž in enostavno ter učinkovito (kratko) komunikacijo za vse obiskovalce javnega dela stavbe.

Objekt sodne stavbe tako postane 'učinkovit' stroj delovanja in obenem tudi jasno arhitekturno artikuliran del mesta. Dvojnost programa se kaže tako v dvojni podobi objekta, kot tudi v artikulaciji posameznih notranjih prostorov.

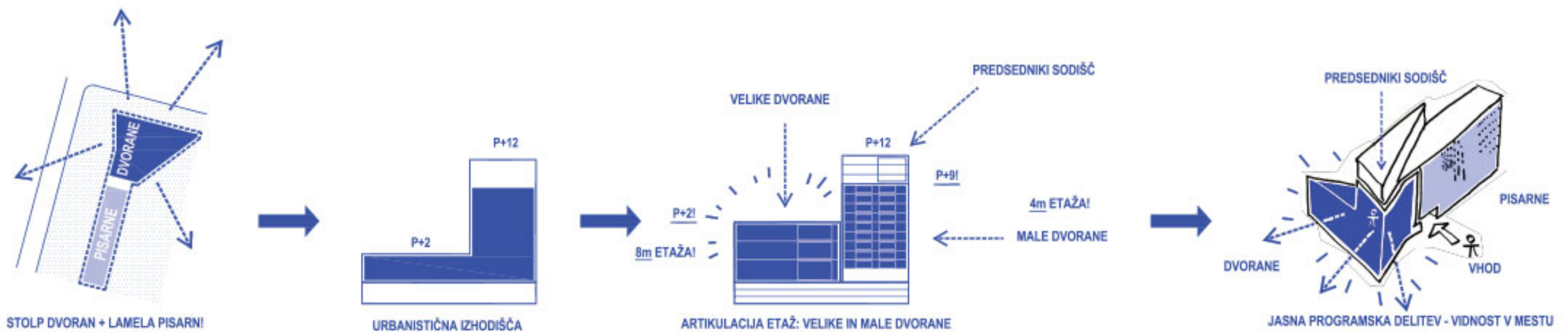

ARHITEKTURNA IN TLRISNA ZASNOVA SLEDI DELITVI PROGRAMA - NA JAVNI DEL SODNIH DVORAN V STOLPU IN INTERNI SKLOP PISARN.



NOVA SODNA STAVBA - DVOJNOST PROGRAMA V DELOVANJU IN V PODOBI

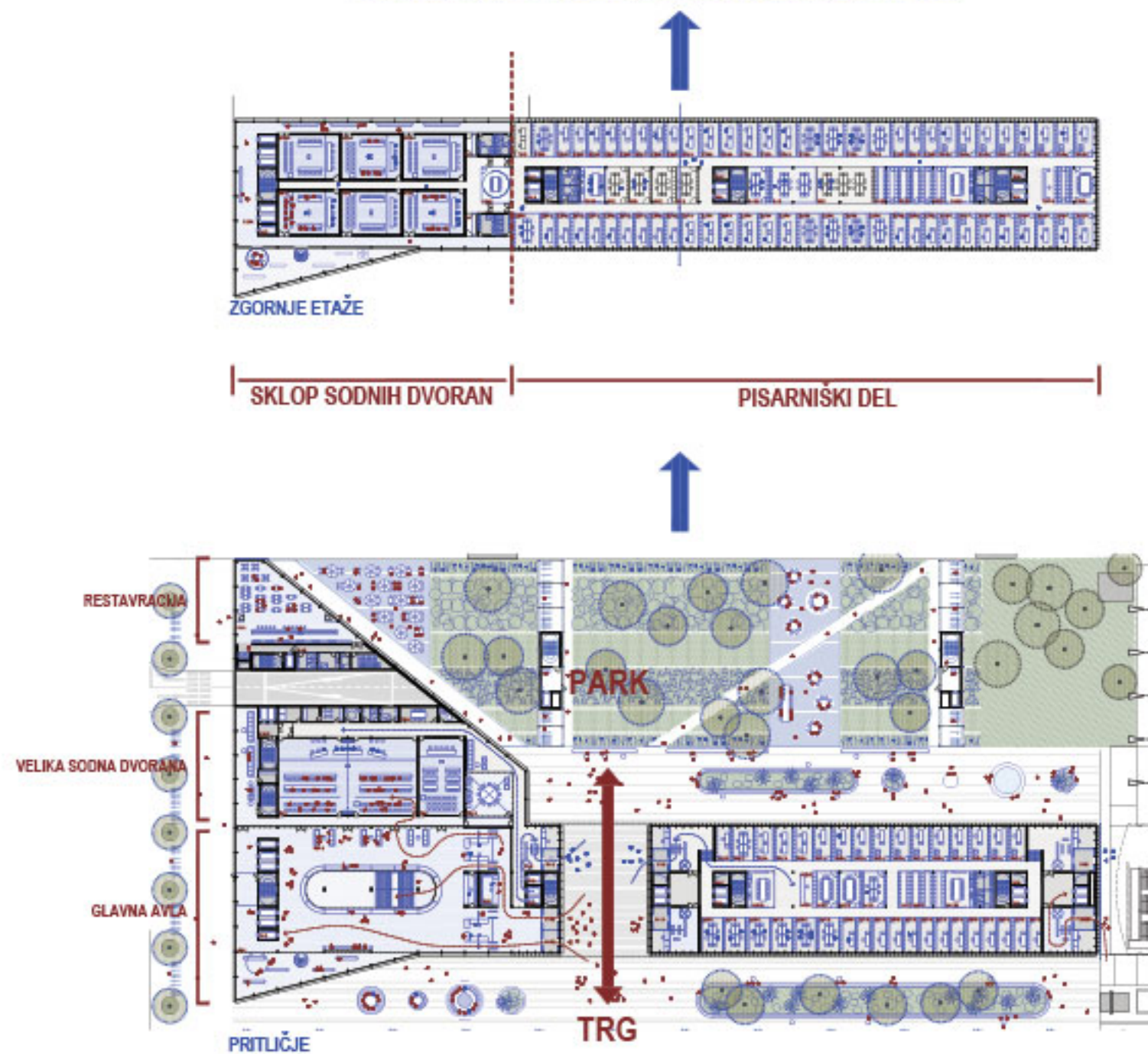

ARHITEKTURNA ZASNOVA IN ORGANIZACIJA PROGRAMA

Sklop sodnih dvoran je postavljen v severni razširjeni del kot glavni najbolj izpostavljeni del sodne stavbe. Zahtevane dvorane (male in srednje) so naložene druga na drugo, skozi vseh 9 nadstropij. Največje in glavna dvorana (ob vhodni avli) se nahajajo v pristavljenem volumnu P+2 - z višjimi etažnimi višinami. Ustvarjena je **kompaktnost dvoran, odprtost v zunanost, pogledi proti Plečnikovemu stadionu in proti Alпам - prostorno, prijetno, enostavno za uporabo in jasno za orientacijo**. Vertikalne komunikacije s serijo dvigal so zasnovane tako, da hitro in učinkovito odpeljejo uporabnike do posameznih etaž sodnih dvoran, ki so tako **enostavno dostopne za javnost in obenem tudi direktno povezane s prostori sodnikov po posameznih etažah**. Izpostavljeni trikotni volumen v vogalu Dunajske in Topniške služi kot prostor za odih, mimi pogovor, konzultacijo z odvetnikom pred obravnavo, čakanje. **Dvoetažni medseboj povezani volumni se preklapljajo čez celotno višino dvoranskega 'stolpa'**.

Sklop pisarni sodišč je urejen sistematično, repetativno, **fleksibilno in modularno** - največja možna prilagodljivost skozi čas in hkrati tudi učinkovita enostavnost gradnje. Tropasovni sistem prostorov je zasnovan tako, da lahko sprejme vse predvidene različne tipe pisarne in prostorov. Zunanja pasova sta rezevirana za glavne, osrednji pas pa za servisne in pomožne delovne prostore. Arhitekturno oblikovanje z zasteklitvami predelnih sten nad višino 2 m in po celotni višini proti hodniku omogoča **osvetlitve tudi v globino posameznih etaž**. Pisarne sodišč so postavljene v celotni južni del glavne lamele (etaže do P+9) in v vrhni trikotni volumen (do P+12). **Okrožno, okrajno ter delovno in socialno sodišče so naloženi po vertikali, z do po dvema oddelkoma na etažo in sicer tako, da se njihove interne poti vedno končujejo tudi direktno v sklopu pripadajočih sodnih dvoran na severni strani objekta**. V vrhnjem trikotnem volumnu so skupne službe, vpisniki in **predsedniki posameznih sodišč, ki zasedejo sam vogal stavbe** - simbolno najbolj pomembno pozicijo na objektu, s pogledi proti Alпам.

ZAHODNA FASADA - POGLED IZ DUNAJSKE CESTE



NOVA SODNA STAVBA KOT 'FORMALNA SLIKA DRŽAVE' ODRAŽA ŽELJENO REPRESENTATIVNO VLOGO - SUGERIRA ODPRTOST, KOMUNIKATIVNOST IN DOSTOPNOST.

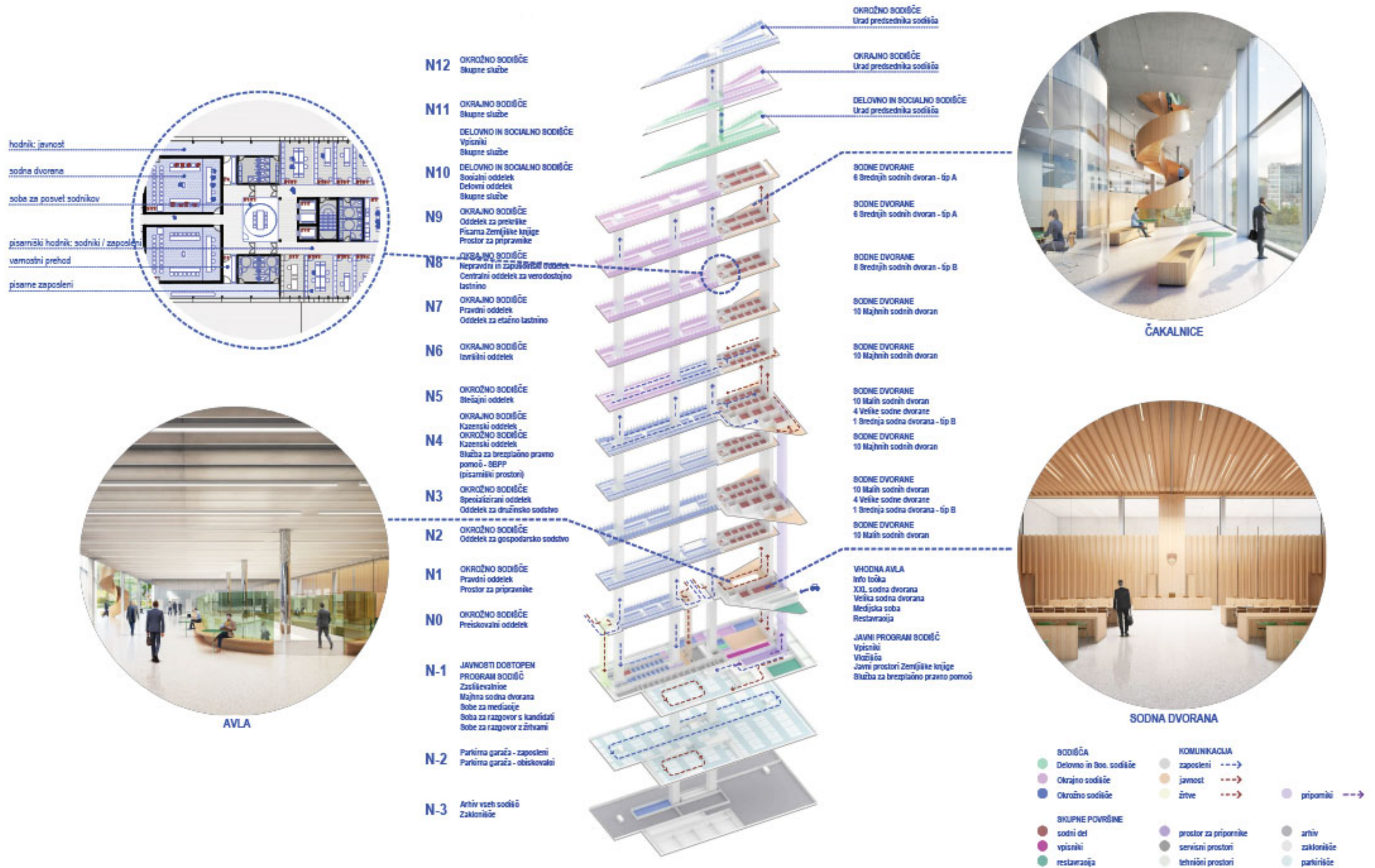

VERTIKALNO NALOŽENE SODNE DVORANE OMOGOČAJO NEPOSREDNO POVEZAVO SODNIKOV DO DVORAN IN ENOSTAVNO IN UČINKOVITO KOMUNIKACIJO OBISKOVALCEV.

SEVERNA FASADA - POGLED PROTI MESTU



'STOLP' SODNIH DVORAN - PRVI IN NAJBOLJ VIDNI ELEMENT - JE OBRAZ NOVE SODNE STAVBE: REPREZENTACIJA ODPRTOSTI IN TRANSPARENTNOSTI INŠTITUCIJE.

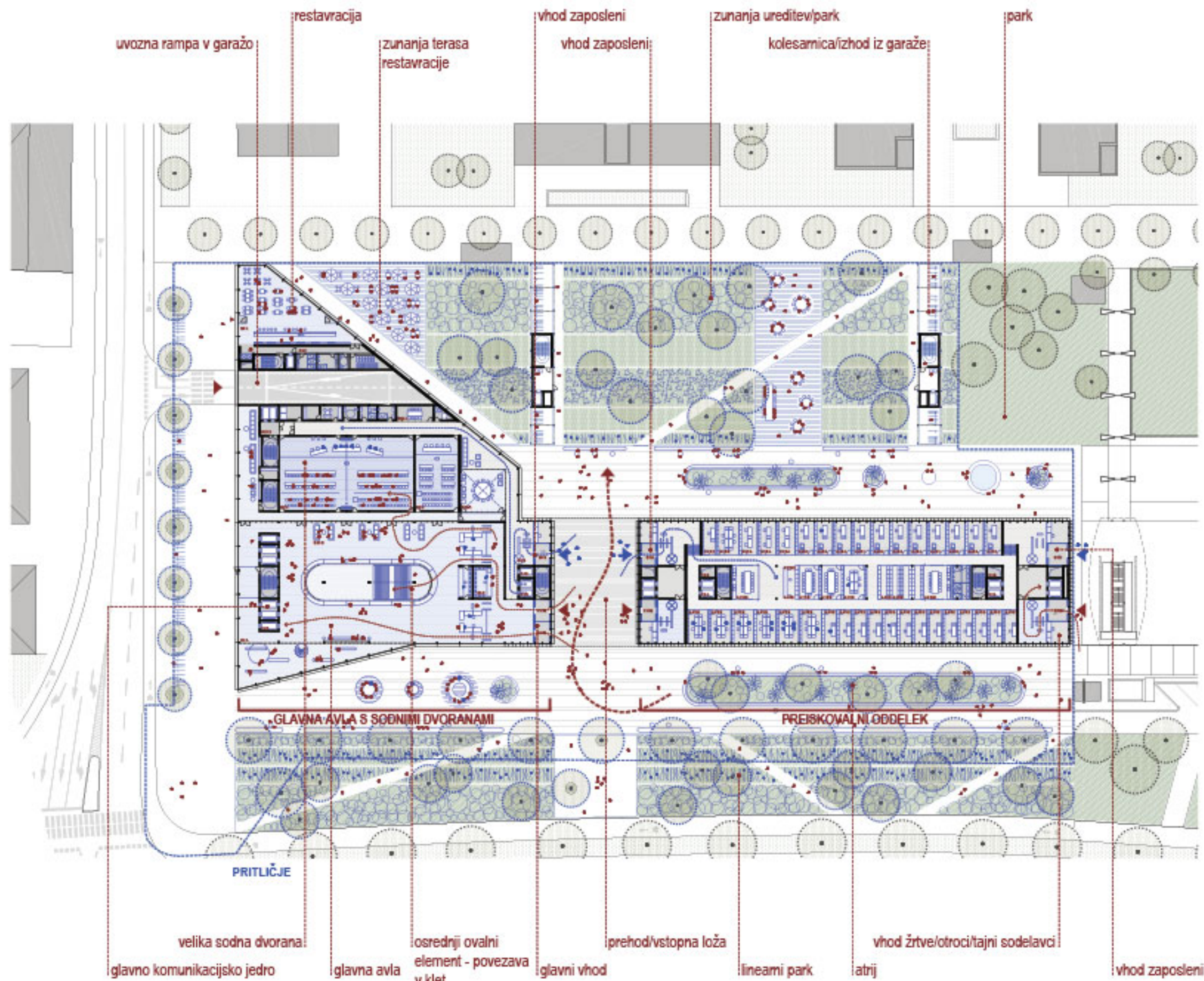

Preiskovalni oddelek je postavljen v dvignjeno pritičje vzdolžne lamele stavbe tako, da so mu zagotovljene ločene komunikacije in posredna osvetlitev dostopnih hodnikov. Oddelek je povezan s prostori zasliševalnic, ki so neposredno pod njim v pokleti, ki je enako posredno osvetljena od strani in preko vgrajenih atrijev.

Vhodi v objekt so zasnovani skladno z zahtevami programa - omogočajo jasno orientacijo in obenem tudi zahtevane ločiteve tokov zaposlenih, obiskovalcev, varovanih in občutljivih skupin. Pri razporeditvi vhodov so vodila: zagotavljanje varnosti, nekržiranje poti in arhitekturno urbanistična izhodišča lastna projektu.

Glavni vhod za javnost poteka iz urbanistično določenega pokritega prehoda skozi objekt. Široka in visoka pasaža služi kot vstopna loža, prostor za zbiranje, čakanje in zatem vstopanje v glavno avlo, ki se nahaja na severni strani pod glavnim stolpom sodnih dvoran. Urejen je dostop za javnost, ločen vhod za sodnike in zaposlene.

Dva vhoda - za ločen sklop zasliševalnic in za zaposlene sta urejena na južni strani pokritega prehoda.

Dodatna dva vhoda - za vstop varovanih skupin (žrtve, otroci, tajni sodelavci) in za zaposlene sta urejena na na skrajni južni strani objekta.

Dostop za motorna vozila (za javnost in zaposlene ter pripornike in dostavo) je urejen ločeno s severne Topniške ulice - opisano v sklopu prometne rešitve.

Glavna avla je prvi reprezentativni prostor sodne stavbe - urejena je kot velika prostorna javna dvorana, v katero obiskovalec vstopi, se razgleda, informira kam mora iti, počaka, posedi, se po potrebi pogovori s svojim odvetnikom in potem stopi do baterije dvigal, ki ga odpeljejo do sodne dvorane v eni izmed zgornjih etaž, do spodnje etaže z javnimi programi sodišča (zemljiška knjiga, itd.), ali pa se usmeri do glavne velike sodne dvorane na istem nivoju. Prostor glavne avle je ambientalno označen z osrednjim ovalnim elementom, ki je obenem prostorska povezava v spodaj ležečo etažo javnega programa sodišča, hkrati velika ovalna klop, steklen paravan in glavno stopnišče. Glavna avla se preko velikih zasteklitev odpira v zunanji trg, ki je vizualno del notranjosti.

Sklop javnega programa sodišča - to so zemljiška knjiga, vložišča, vpisniki, brezplačna pravna pomoč - se nahaja neposredno pod prostorom glavne avle, iz katere javnost dostopa preko osrednjega ovalnega atrija vhodne avle. Navedeni programi so nanizani po obodu, ob osrednjem stopnišču pa še prostori za pregled dokumentov.

Restavracija sodne stavbe je popolnoma ločen, funkcionalno samostojen sklop. Nahaja se na skrajnem severovzhodnem delu stavbe, v pritičju nizkega trikotnega volumna. Izbrana pozicija je najbolj mimi del celotnega kompleksa, obrnjena proti jugu, v zeleni park, ki predstavlja pomembni prostorski element celotnega kompleksa - prostor oddiha in počitka. V sklopu parka je urejena terasa restavracije.

GLAVNI VHOD PREKO PASAŽE, STRANSKI VHODI TER GLAVNA VHODNA AVLA OMOGOČAJO JASNO ORIENTACIJO IN ZAHTEVANE LOČITVE POSAMEZNIH SKUPIN.

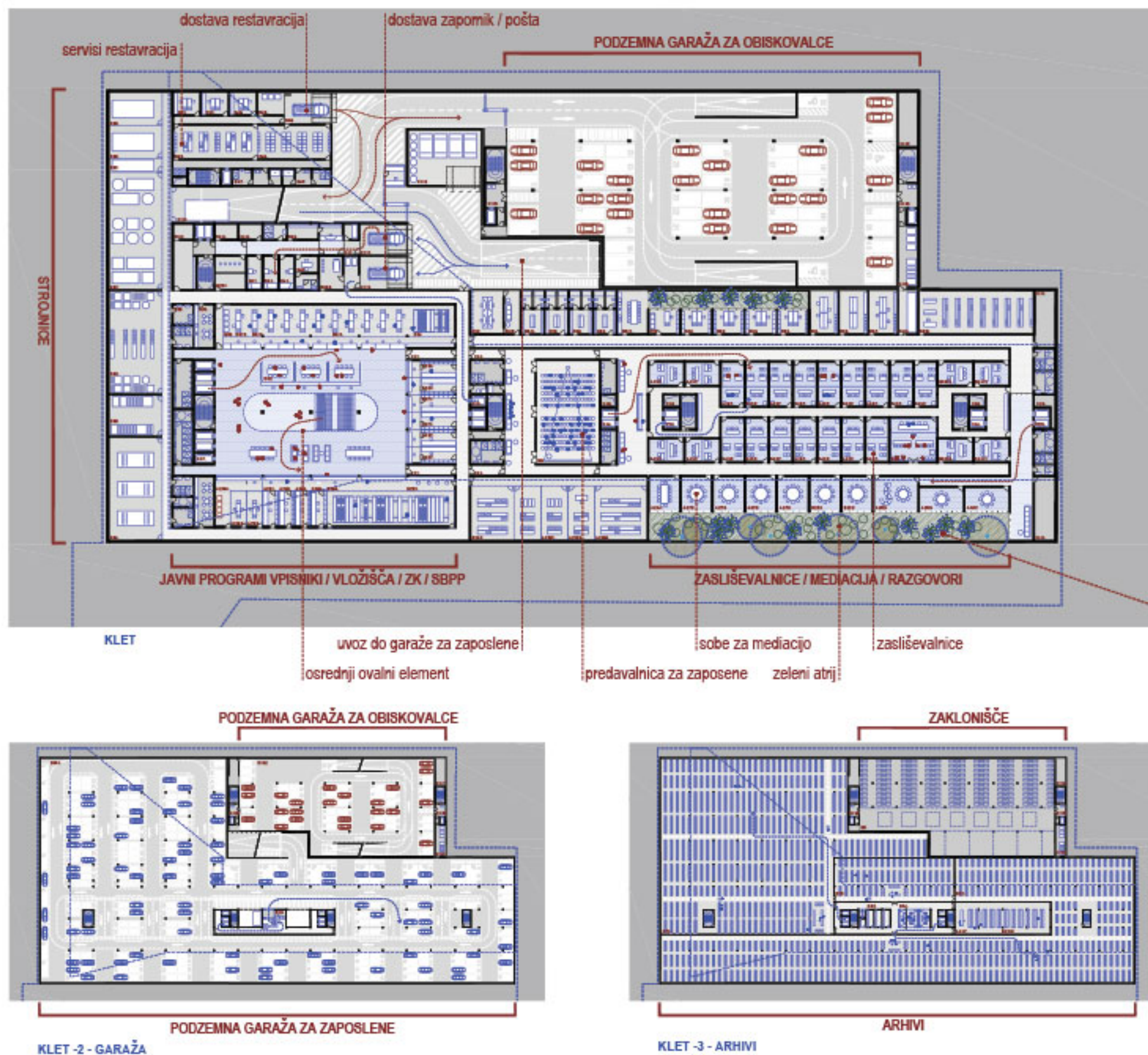

Sklop zasliševalnic z nizom sob za mediacijo se nahaja v polkleti južnega dela stavbe, z ločenim vhodom iz pokritega prehoda in urejeno osvetlitvijo prostorov preko stranskih fasadnih osvetlitev in vgrajenih atrijev. Omogočene so ločene poti zaslišancev in zaposlenih. Prostori za razgovore z žrtvami imajo urejeno popolnoma ločeno pot in ločen vhod iz druge strani objekta, enako je urejena tudi ločena povezava do sobe za prepoznavo, ki se nahaja v bližini dovoza za pripornike.

Servisi objekta, tehnični prostori, prostori za inštalacije in pomožni prostori se vsi nahajajo v sklopu 1. kleti, razporejeni skladno s programskimi zahtevami in glede na tehnične pogoje posameznih sklopov.

Parkirne površine so razdeljene na sklop javnega dela in sklop zaposlenih, skladno z zahtevami je javni del garaže funkcionalno in fizično ločen, nahaja se pod veliko parkovno površino v notranjosti bloka - natančneje opisano v sklopu prometne rešitve.

Arhiv sodišč je urejen v najnižji kletni etaži, kot popolnoma ločen sklop.



ATRIJ ZA OSVETLITEV SPODNJIH PROGRAMOV

NEPOSREDNO POD IN Z OSREDNJIM OVALNIM ATRIJEM NAVEZANO NA GLAVNO AVLO SE NAHAJA SKLOP JAVNEGA PROGRAMA SODIŠČ.



VZHODNA FASADA

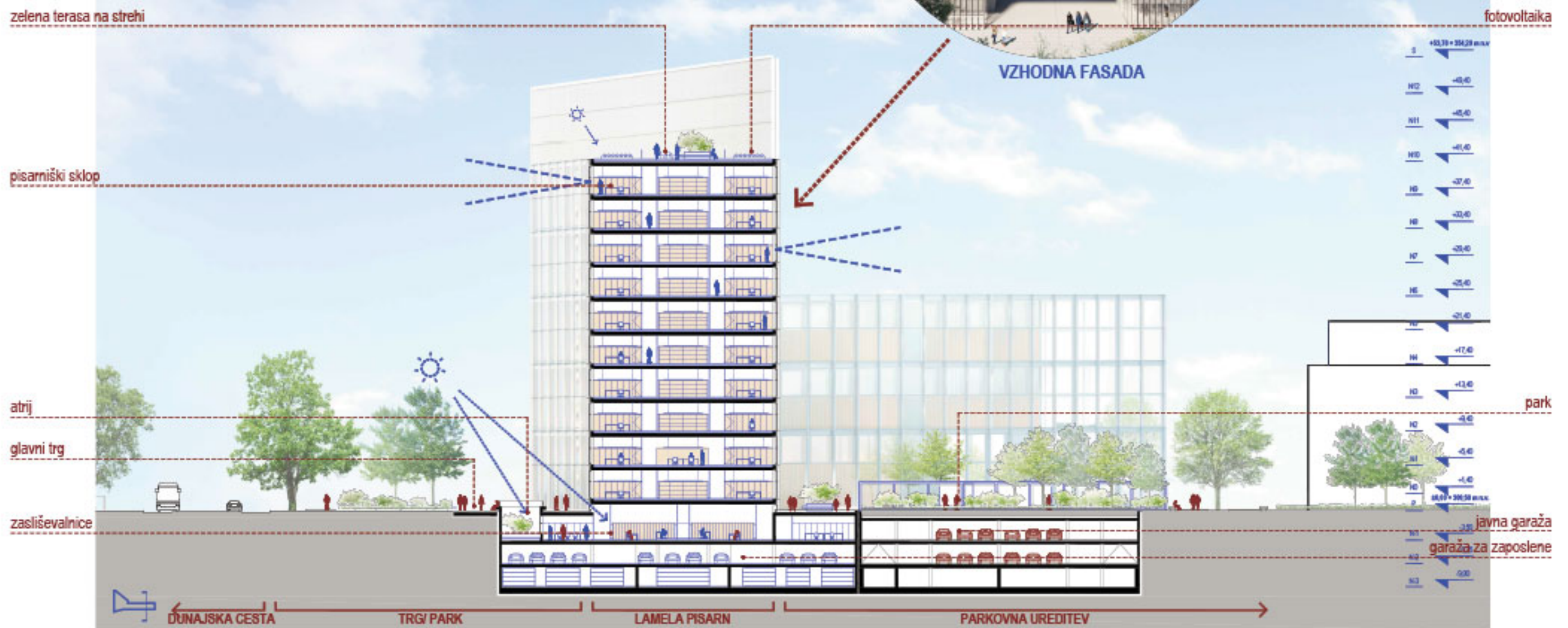

PREČNI PREREZ - JUŽNA FASADA

DVIGNJENO PRITLIČJE VZDOLŽNE LAMELE STAVBE SKUPAJ Z VGRAJENIMI ATRIJI ZAGOTAVLJA NARAVNO OSVETLITEV JAVNIH PROSTOROV V (POL)KLETI.

POGLED VOGAL DUNAJSKA/TOPNIŠKA



'STOLP' SODNIH DVORAN - USTVARJENA JE KOMPAKTNOST ZASNOVE, ODPRTOST V ZUNANJOST - POGLEDI PROTI PLEČNIKOVEM STADIONU IN PROTI ALPAM .

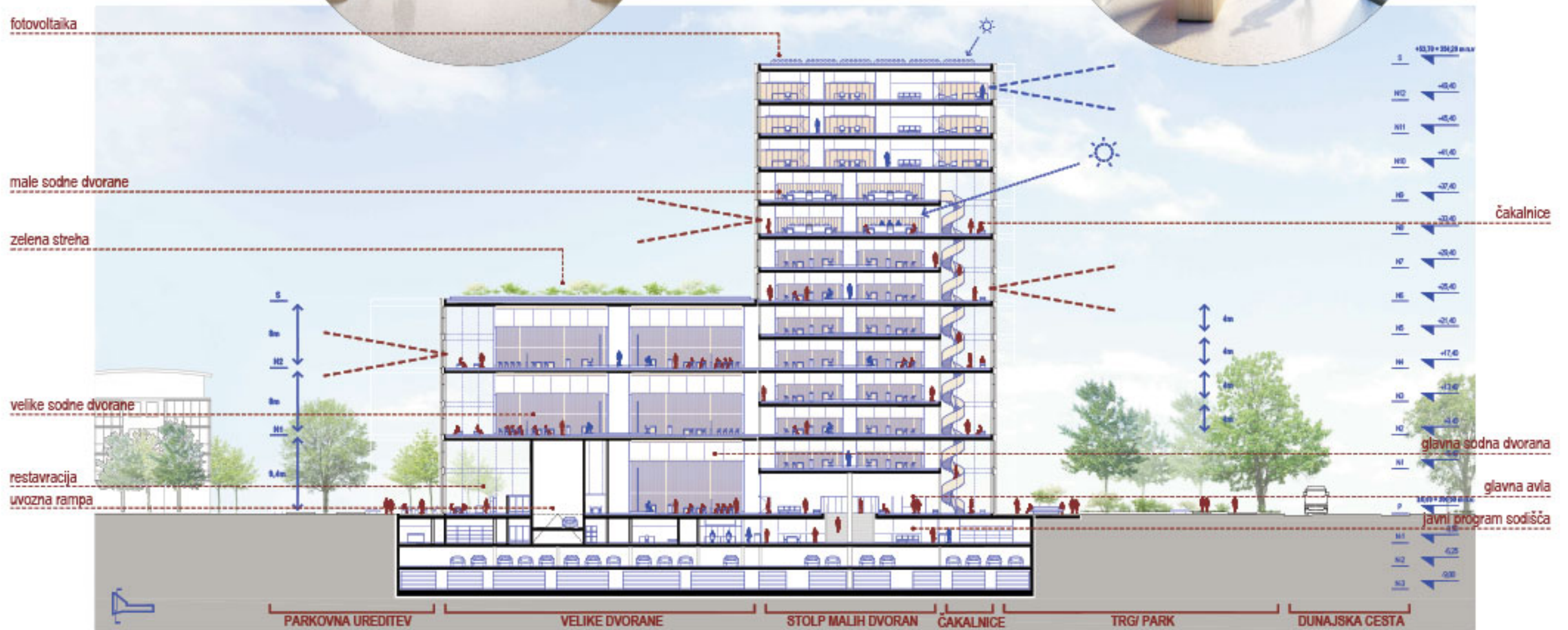

VZDOLŽNI PREREZ DVORANSKEGA SKLOPA



ČAKALNICE KOT PROSTOR ZA ODMOR, KONZULTACIJE NA VSAKI ETAŽI S POGLEDI PROTI MESTU.

TLORISI ETAŽ

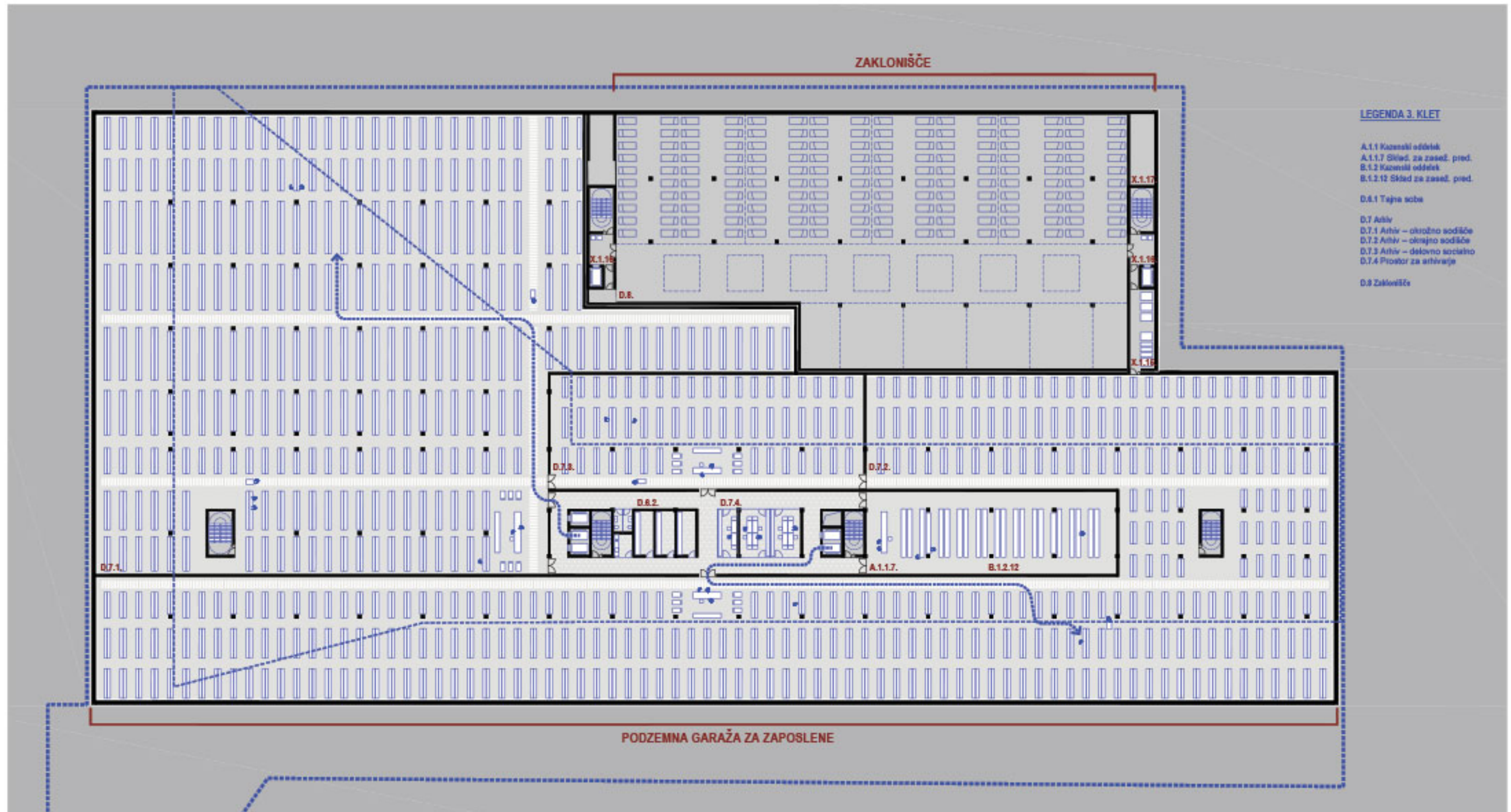

TLORIS 3.KLETI ☺

ARHIV SODNE STAVBE JE FUNKCIONALNO RAZPOREJEN PO CELOTNI ETAŽI ZADNJE KLETI.

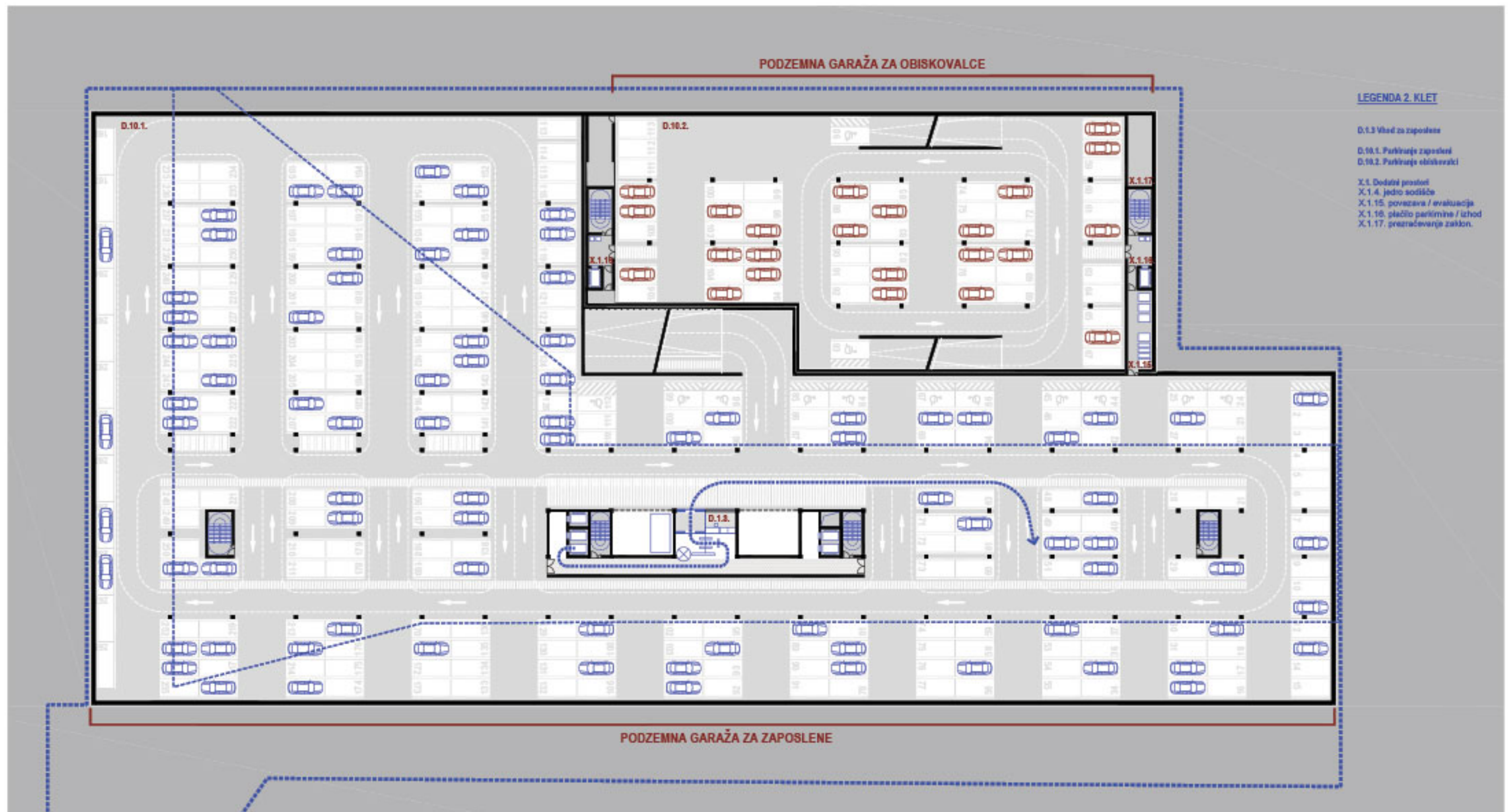

TLORIS 2.KLETI ☉

INTERNA IN JAVNA GARAŽA STA FIZIČNO IN KOMUNIKACIJSKO POPOLNOMA LOČENI. JAVNA GARAŽA SE NAHAJA POD PARKOM.

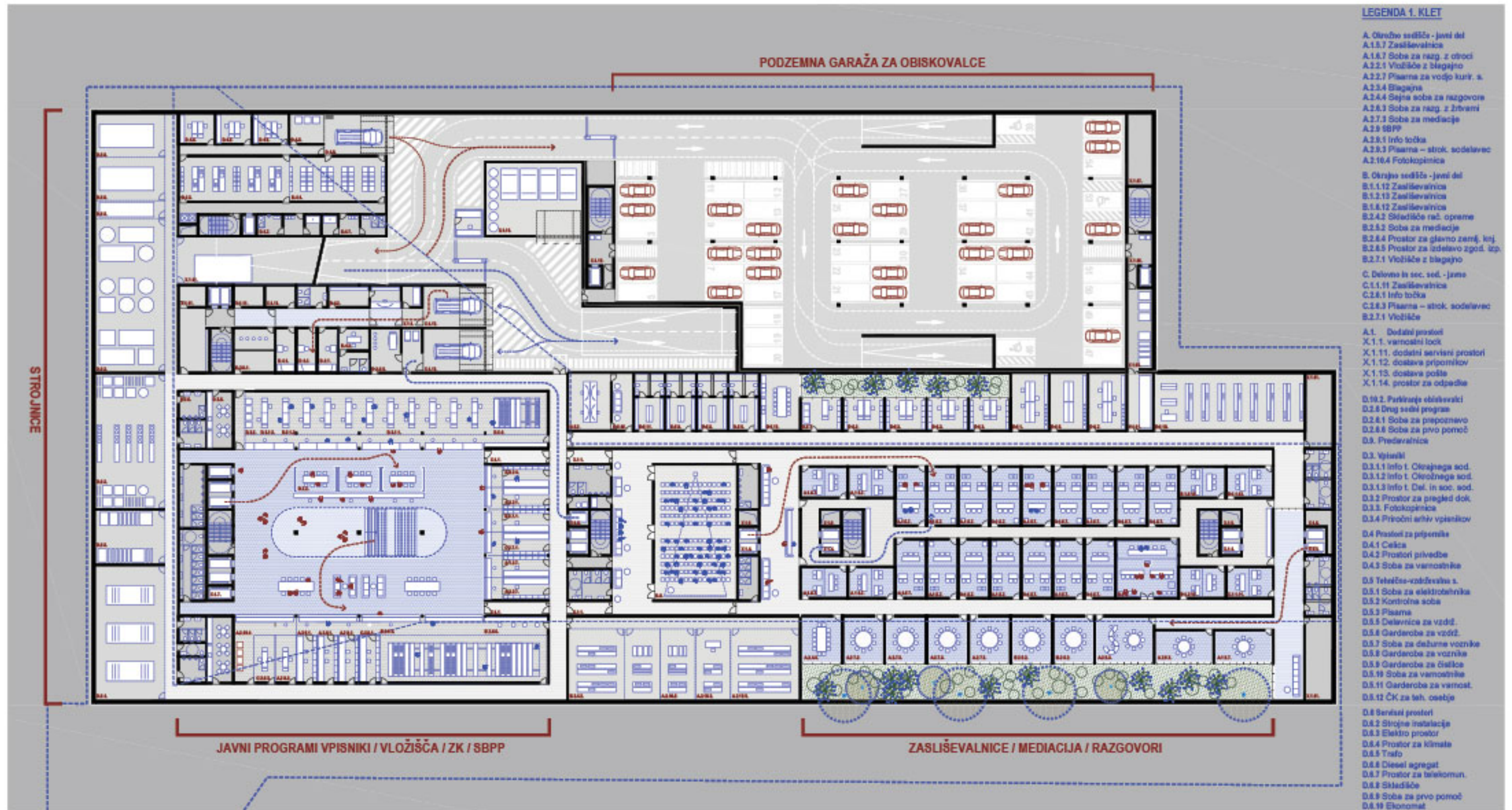

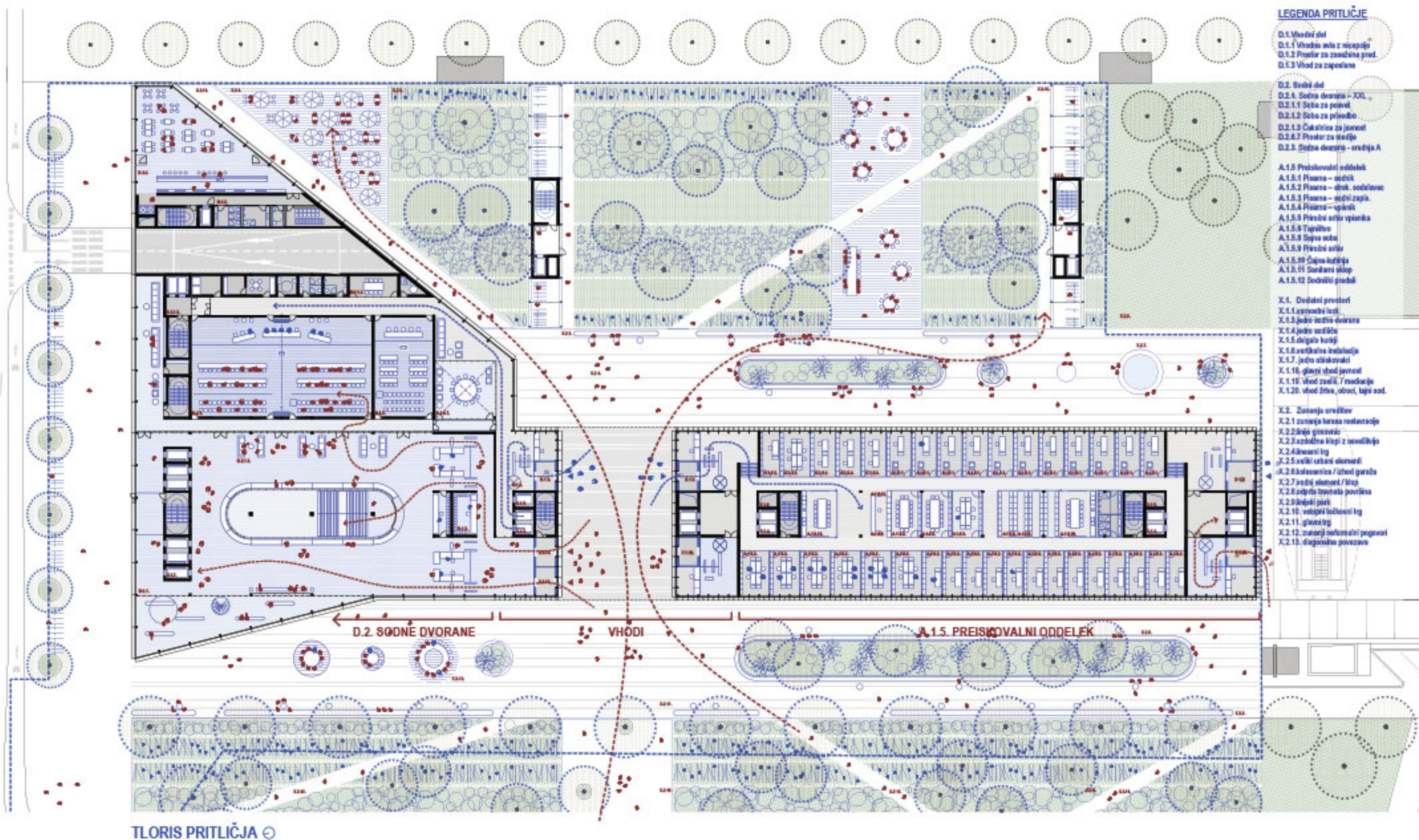

POKRITA VSTOPNA LOŽA JE GLAVNA ORIENTACIJSKA TOČKA ZA VSTOP V JAVNI IN INTERNI DEL SODIŠČA TER PREHOD V PARK.



GLAVNA AVLA JE PRVI REPREZENTAČNI PROSTOR SODNE STAVBE - UREJENA JE KOT VELIKA PROSTORNA JAVNA DVORANA - ORIENTIRA OBISKOVALCE IN SE ODPIRA V PROSTOR TRGA.

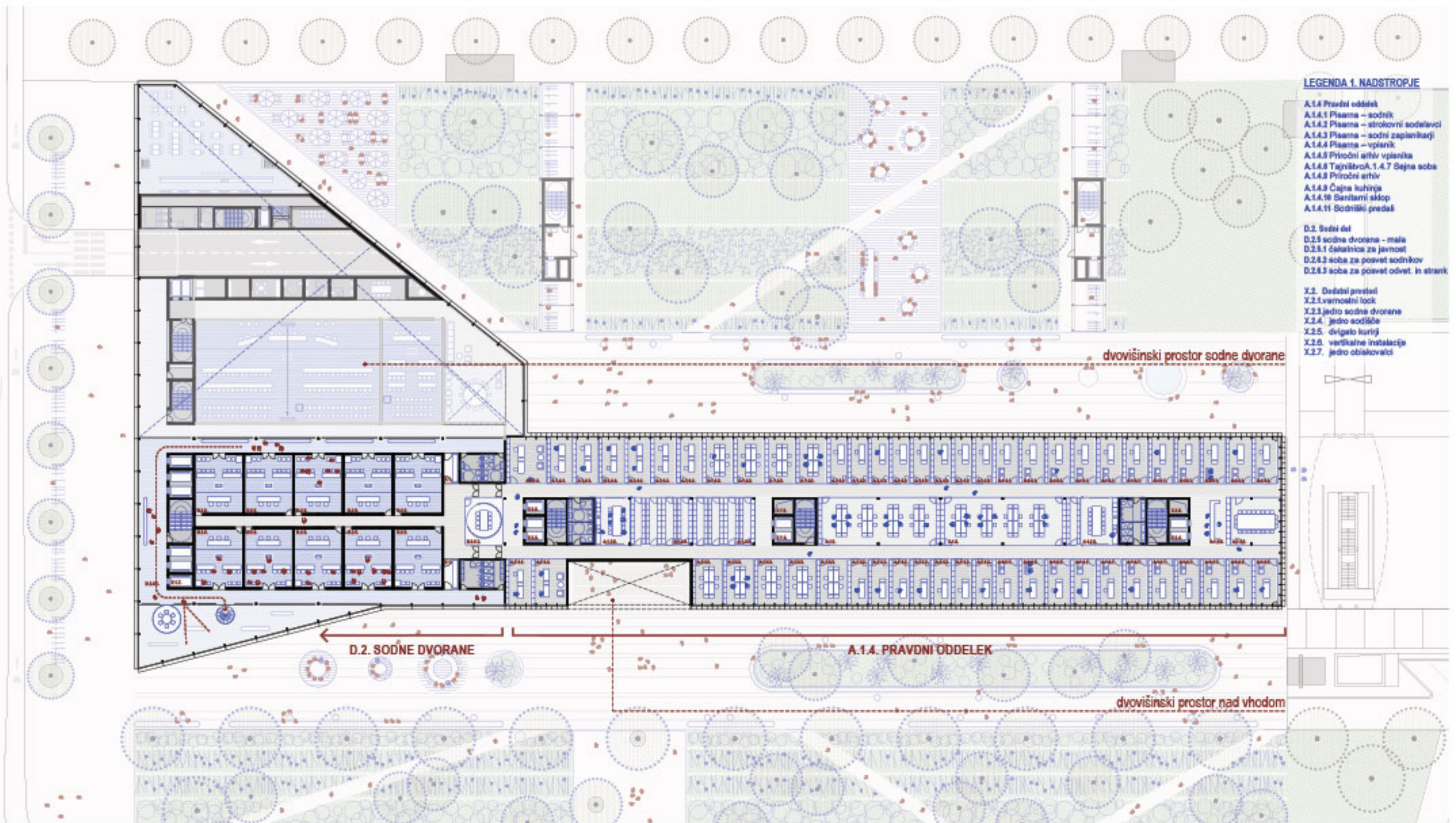

TLORIS 1. NADSTROPJA



TLORIS 3. NADSTROPJA

LEGENDA 3. NADSTROPJE

A.1.2 Specializirani oddelek
 A.1.2.1 pisarna - sodnik
 A.1.2.2 pisarna - strokovni sodelavec
 A.1.2.3 pisarna - sodni zapiski
 A.1.2.4 pisarna - vpisnik
 A.1.2.5 priročni arhiv vpisnika
 A.1.2.6 tajništvo
 A.1.2.7 sejna soba
 A.1.2.8 priročni arhiv
 A.1.2.9 čajna kuhinja

A.1.6 Oddelek za družinsko sodstvo
 A.1.7.1 pisarna - sodnik
 A.1.7.2 pisarna - strokovni sodelavec
 A.1.7.3 pisarna - sodni zapiski
 A.1.7.4 pisarna - vpisnik
 A.1.7.5 priročni arhiv vpisnika
 A.1.7.6 tajništvo
 A.1.7.8 sejna soba
 A.1.7.9 priročni arhiv
 A.1.7.9 čajna kuhinja

D.2. Sedni del
 D.2.5 sodna dvorana - mala
 D.2.5.1 čakalnica za javnost
 D.2.5.2 soba za posvet sodnikov
 D.2.5.3 soba za posvet odvet. in strank

X.1. Dodatni prostori
 X.1.1. varnostni lock
 X.1.2. dodatni pisarniški prostori
 X.1.3. jedro sodne dvorane
 X.1.4. jedro sodišče
 X.1.5. dvigalo kuriji
 X.1.6. vertikalne instalacije
 X.1.7. jedro obiskovalci

LEGENDA 2. NADSTROPJE

A.1.3 Oddelek za gospodarsko sodstvo
 A.1.3.1 pisarna - sodnik
 A.1.3.2 pisarna - strokovni sodelavec
 A.1.3.3 pisarna - sodni zapiski
 A.1.3.4 pisarna - vpisnik
 A.1.3.5 priročni arhiv vpisnika
 A.1.3.6 tajništvo
 A.1.3.8 sejna soba
 A.1.3.9 priročni arhiv
 A.1.3.9 čajna kuhinja

D.2. Sedni del
 D.2.2 sodna dvorana - velika
 D.2.2.1 soba za privedbo
 D.2.2.2 čakalnica za javnost
 D.2.4 sodna dvorana - srednja B
 D.2.4.1 čakalnica za javnost
 D.2.5 sodna dvorana - mala
 D.2.5.1 čakalnica za javnost
 D.2.5.2 soba za posvet sodnikov
 D.2.5.3 soba za posvet odvet. in strank
 D.2.5.8 prostor za tožilce in odvetnike

X.1. Dodatni prostori
 X.1.1. varnostni lock
 X.1.2. dodatni pisarniški prostori
 X.1.3. jedro sodne dvorane
 X.1.4. jedro sodišče
 X.1.5. dvigalo kuriji
 X.1.6. vertikalne instalacije
 X.1.7. jedro obiskovalci
 X.1.8. lounge sodniki
 X.1.9. avtomati



TLORIS 2. NADSTROPJA

V STOLPU SODNIH DVORAN SO MALE IN VELIKE DVORANE DIREKTNO DOSTOPNE IZ PRIPADAJOČIH ODDELKOV SODIŠČA.



DVORANE SO NALOŽENE DRUGA NA DRUGO, SKOZI VSEH 9 NADSTROPIJ. NAJVEČJE IN GLAVNA DVORANA SE NAHAJAJO V PRISTAVLJENEM VOLUMNU P+2 Z VIŠJIMI ETAŽNIMI VIŠINAMI.

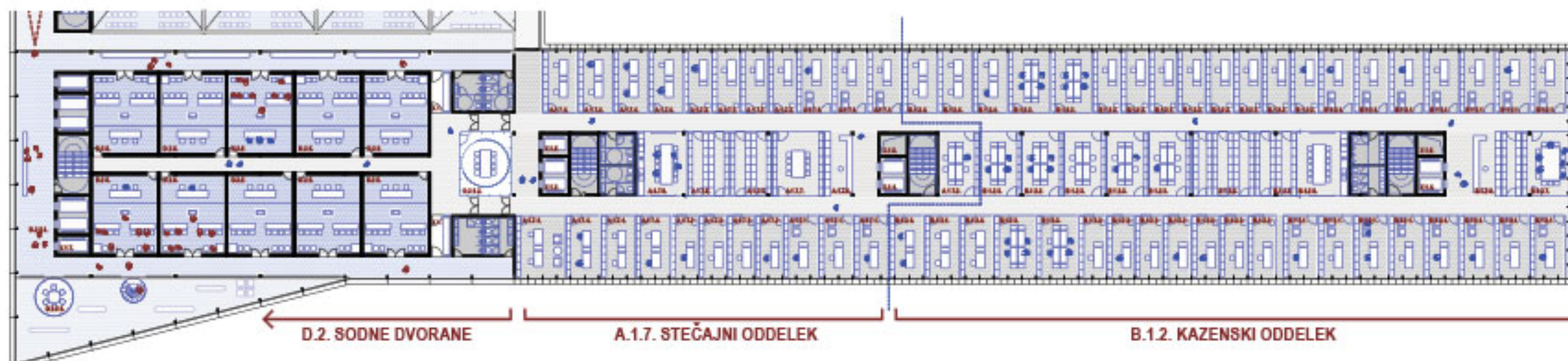

TLORIS 5. NADSTROPJA

LEGENDA 5. NADSTROPJE

B.1.2 Kazenski oddelak
 B.1.2.1 pisarna - sodnik
 B.1.2.2 pisarna - strokovni sodelavec
 B.1.2.3 pisarna - sodni zapiski
 B.1.2.4 pisarna - vpisnik
 B.1.2.5 priročni arhiv vpisnika
 B.1.2.6 tajništvo
 B.1.2.7 sejna soba
 B.1.2.8 priročni arhiv
 B.1.2.9 čajna kuhinja

A.1.7 Stečajni oddelak
 A.1.7.1 pisarna - sodnik
 A.1.7.2 pisarna - strokovni sodelavec
 A.1.7.3 pisarna - sodni zapiski
 A.1.7.4 pisarna - vpisnik
 A.1.7.5 priročni arhiv vpisnika
 A.1.7.6 tajništvo
 A.1.7.7 sejna soba
 A.1.7.8 priročni arhiv
 A.1.7.9 čajna kuhinja

D.2 Sodni del
 D.2.5 sodna dvorana - mala
 D.2.5.1 čakalnica za javnost
 D.2.5.2 soba za posvet sodnikov
 D.2.5.3 soba za posvet odvet. in strank

X.1. Dodatni prostori
 X.1.1 varnostni lock
 X.1.3 jedro sodne dvorane
 X.1.4 jedro sodišče
 X.1.5 dvigalo kurij
 X.1.6 vertikalne instalacije
 X.1.7 jedro obiskovalci

LEGENDA 4. NADSTROPJE

A.1.1 Kazenski oddelak
 A.1.1.1 pisarna - sodnik
 A.1.1.2 pisarna - strokovni sodelavec
 A.1.1.3 pisarna - sodni zapiski
 A.1.1.4 pisarna - vpisnik
 A.1.1.5 priročni arhiv vpisnika
 A.1.1.6 tajništvo
 A.1.1.7 sejna soba
 A.1.1.8 priročni arhiv
 A.1.1.9 čajna kuhinja

A.2.9 Sl. za brezpla. pravo pomoč
 A.2.9.3 pisarna - strokovni sodelavec
 A.2.9.4 pisarna - sodno osebo
 A.2.9.5 priročni arhiv
 A.2.9.6 sejna soba
 A.2.9.7 čajna kuhinja

D.2 Sodni del
 D.2.2 sodna dvorana - velika
 D.2.2.1 soba za priredbo
 D.2.2.2 čakalnica za javnost
 D.2.4 sodna dvorana - srednja B
 D.2.4.1 čakalnica za javnost
 D.2.5 sodna dvorana - mala
 D.2.5.1 čakalnica za javnost
 D.2.5.2 soba za posvet sodnikov
 D.2.5.3 soba za posvet odvet. in strank
 D.2.6 prostor za tožbe in odvetnike

X.1. Dodatni prostori
 X.1.1. varnostni lock
 X.1.2. dodatni pisarniški prostori
 X.1.3. jedro sodne dvorane
 X.1.4. jedro sodišče
 X.1.5. dvigalo kurij
 X.1.6. vertikalne instalacije
 X.1.7. jedro obiskovalci
 X.1.8. lounge sodniki
 X.1.9. avtomati

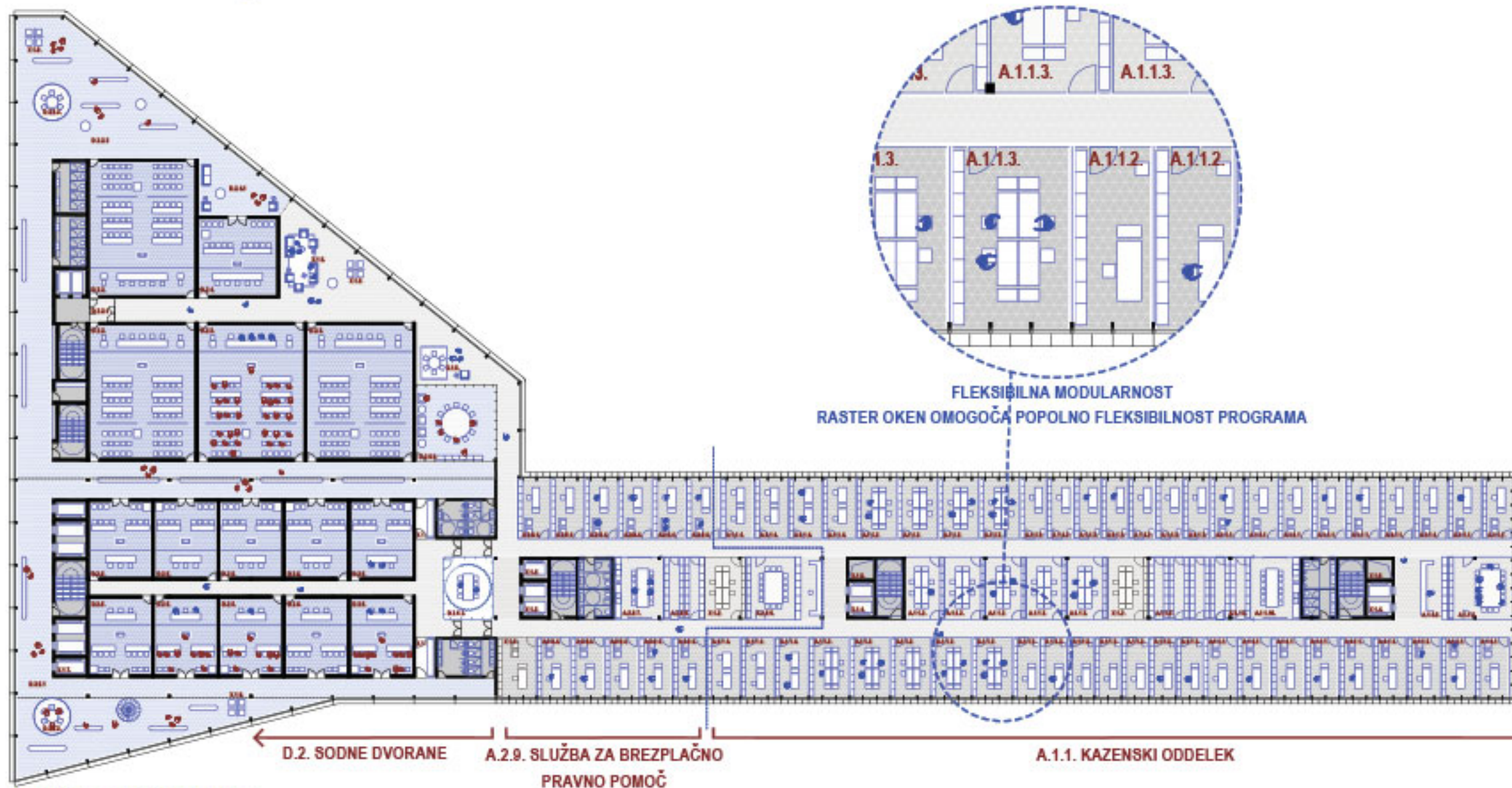

TLORIS 4. NADSTROPJA

MODULARNA ZASNOVA - PRINCIP SISTEMATIČNE UPORABE ENAKOMERNIH RASTROV. KI IZHAJAJO IZ ZAHTEV PROGRAMA - OMOGOČA POPOLNO FLEKSIBILNOST OBJEKTA.

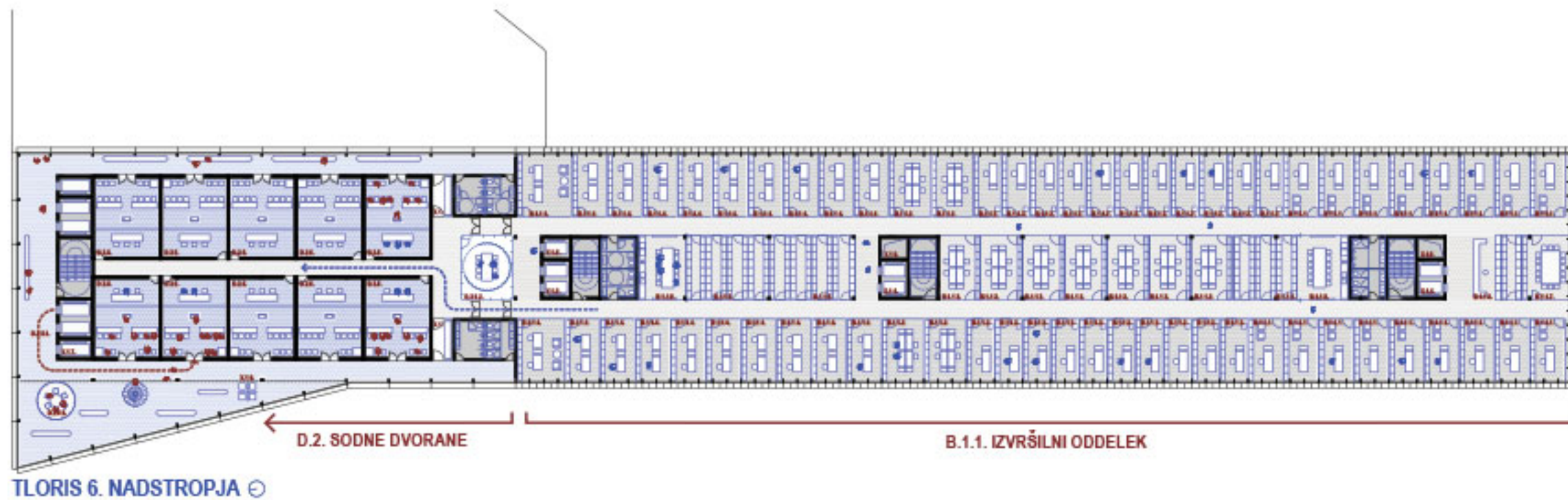
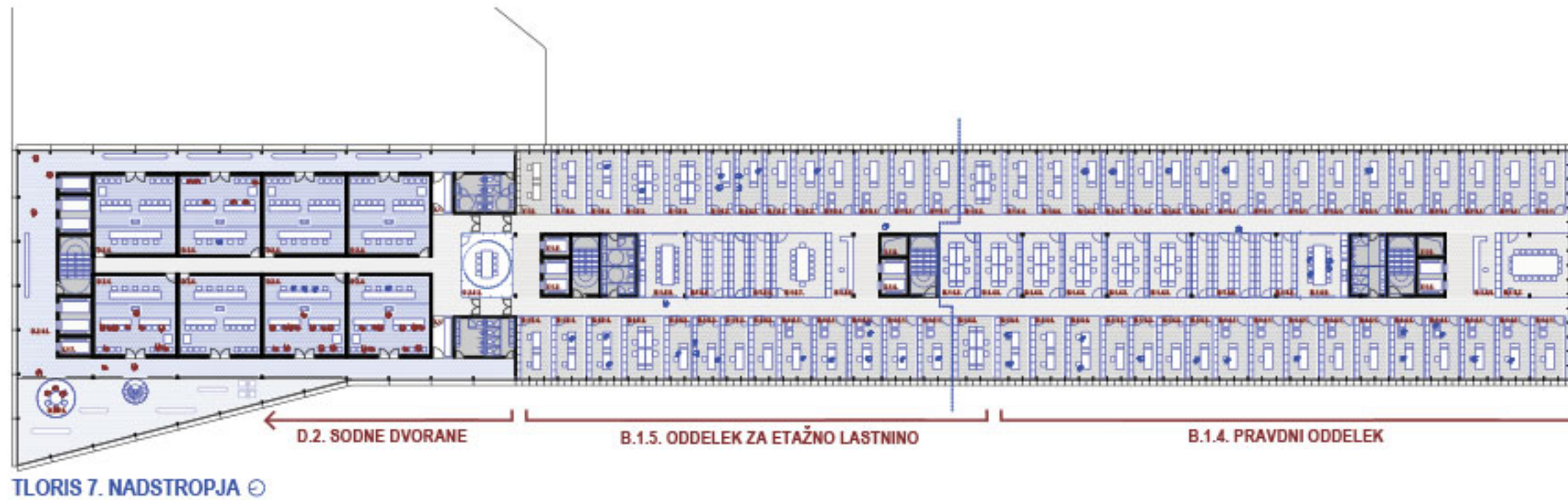

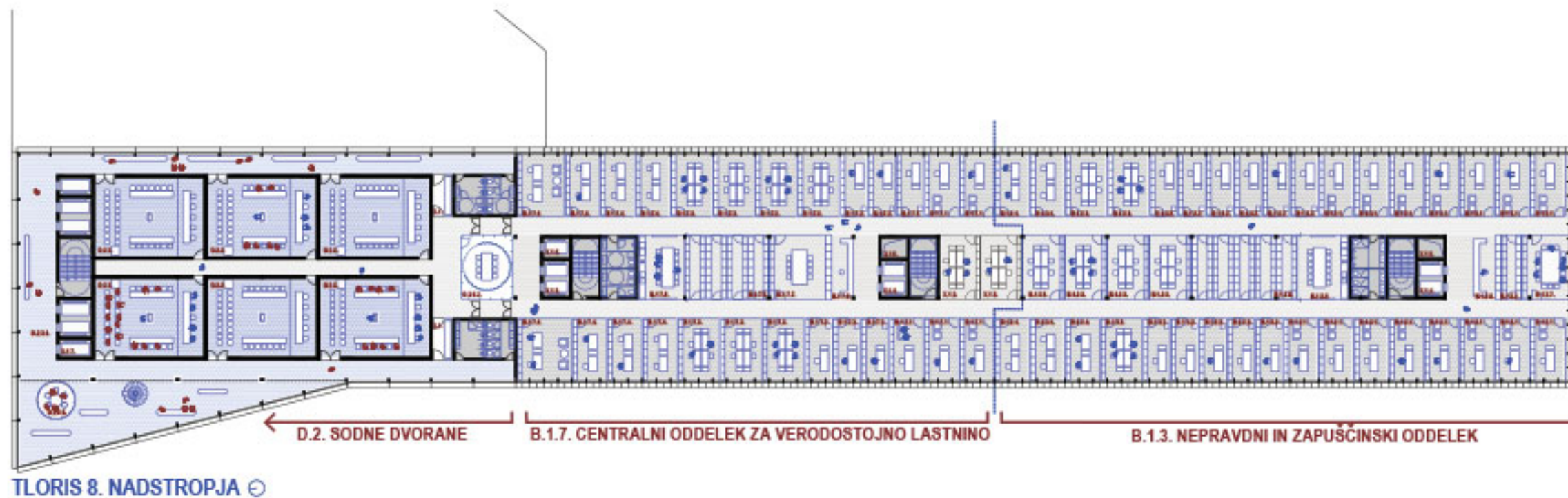
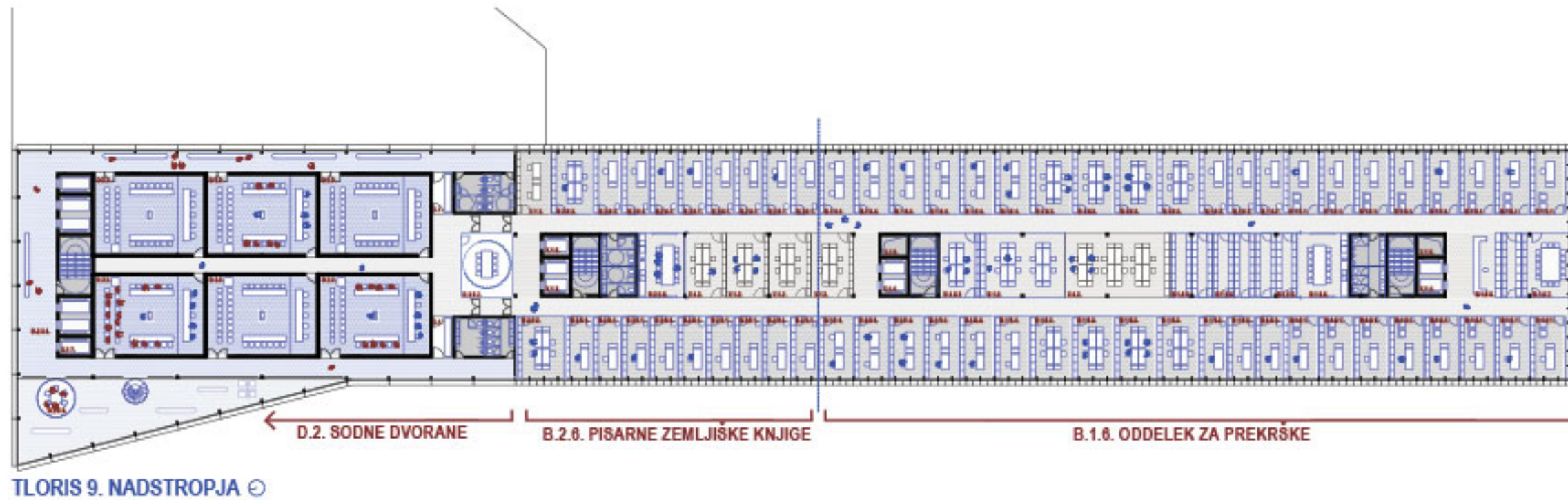

NA VSAKI ETAŽI SO ZAGOTOVLJENE KAPACITETE ZA DO DVA ODDELKA POSAMEZNEGA SODIŠČA.



TLORIS 12. NADSTROPJA

LEGENDA 12. NADSTROPJE

- A.2.1 Urad predsednika
- A.2.1.1 pisarna - predsednik
- A.2.1.2 pisarna - podpredsednik
- A.2.1.3 tajništvo
- A.2.1.4 pisarna - direktor sodišča
- A.2.1.5 pisarna - sodno osebje
- A.2.1.6 pisarna - sodnik
- A.2.2 Sprejemna pisarna
- A.2.2.2 pisarna za sprejem pošilk
- A.2.2.3 pisarna za distribucijo pošte
- A.2.2.4 pisarna za digitalizacijo pošte
- A.2.2.5 odpralni center
- A.2.3 Finančno - računovodska služba
- A.2.3.1A.2.3.3 pisarna - sodno osebje
- A.2.3.2 vodja fin. - rač. službe
- A.2.4 Kadrovska služba
- A.2.4.1 kadrovski referat
- A.2.4.2 pisarna - sodno osebje
- A.2.4.3 kadrovska pisarna
- A.2.5 Tehnično vzdrževalna služba
- A.2.5.1A.2.5.2 pisarna - sodno osebje
- A.2.6 Služba za pomoč oškod. SPO
- A.2.6.1A.2.6.2 pisarna - sodno osebje
- A.2.7 Služba za mediacijo
- A.2.7.1 pisarna - sodno osebje
- A.2.7.2 pisarna - sodni zapisnikarji
- A.2.8 Služba za zadeve sodne uprave
- A.2.8.1/A.2.8.2 pisarna - sodno osebje
- A.2.10 Služba za informatiko
- A.2.10.1 Pisarna - osebje za informatiko

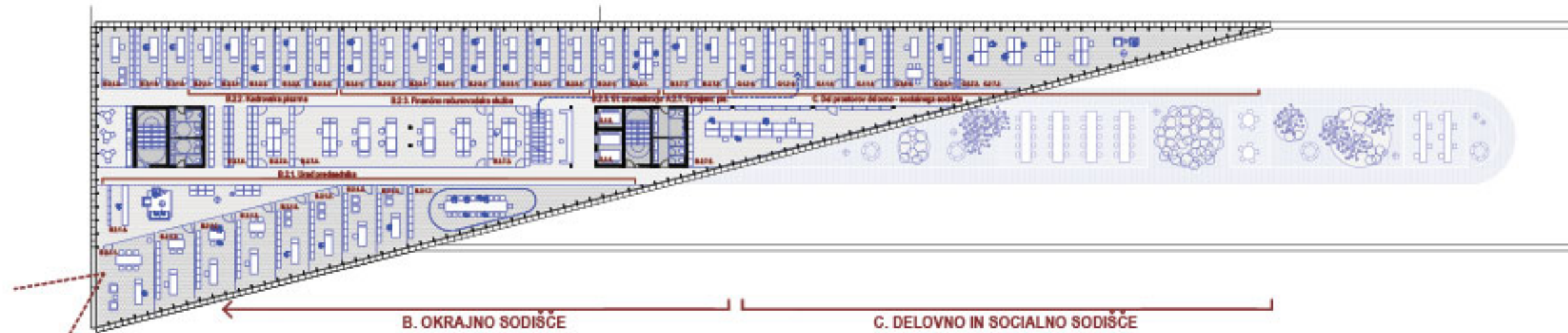

TLORIS 11. NADSTROPJA

LEGENDA 11. NADSTROPJE

- B.2.1 Urad predsednika
- B.2.1.1 pisarna - predsednik
- B.2.1.2 pisarna - podpredsednik
- B.2.1.3 pisarna - sodnik
- B.2.1.4 tajništvo
- B.2.1.5 pisarna - sodno osebje
- B.2.1.7 sejna soba
- B.2.2 Kadrovska pisarna
- B.2.2.1 pisarna - sodno osebje
- B.2.2.2 pisarna - vodja službe
- B.2.3 Finančno-računovodska služba
- B.2.3.1 pisarna - sodno osebje
- B.2.3.2 pisarna - vodja službe
- B.2.5 Služba za mediacijo
- B.2.5.1 pisarna - sodno osebje
- B.2.5.2 soba za mediacije
- B.2.7 Sprejemna pisarna
- B.2.7.2 pisarna za sprejem pošilk
- B.2.7.3 pisarna za distribucijo pošte
- B.2.7.4 pisarna za digitalizacijo pošte
- B.2.7.5 odpralni center
- B.2.7.6 večji priročni arhiv
- B.2.7.8 pisarna za vodjo kurirske služb.

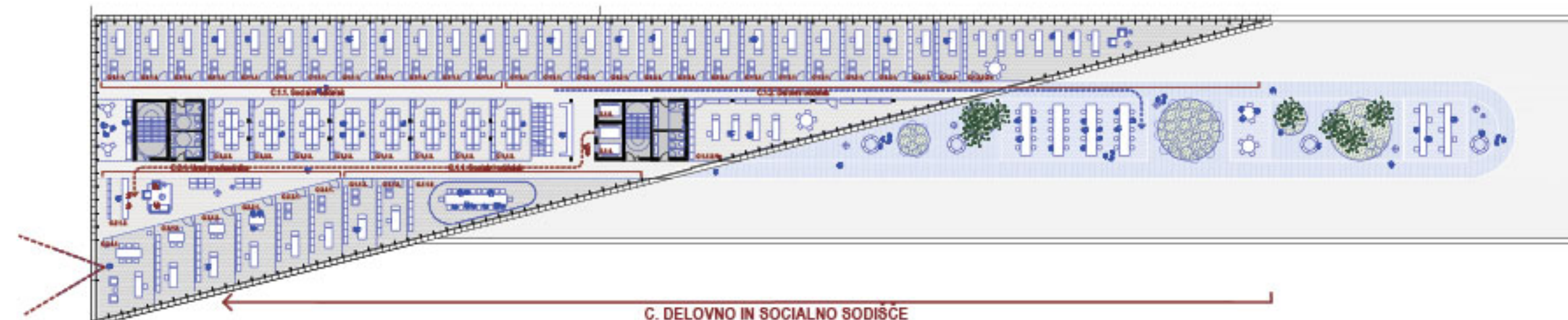

TLORIS 10. NADSTROPJA

LEGENDA 10. NADSTROPJE

- C.1.1 Urad predsednika
- C.1.1.1 pisarna - predsednik
- C.1.1.2 pisarna - podpredsednik
- C.1.1.3 tajništvo
- C.1.2 Kadrovska služba
- C.1.2.1 kadrovska pisarna
- C.1.3 Finančno-računovodska služba
- C.1.3.1 pisarna - računovodstvo
- C.1.4 Služba za informatiko
- C.1.4.1 pisarna - informatik
- C.1.1 Socialni oddelak
- C.1.1.1 pisarna - sodnik
- C.1.1.1.1 pisarna - strokovni sodelavec
- C.1.1.3 pisarna - sodni zapisnikarji
- C.1.2 Delovni oddelak
- C.1.2.1 pisarna - sodnik
- C.1.2.2 pisarna - strokovni sodelavec
- C.1.2.3 pisarna - sodni zapisnikarji

- X.1 Dodetni prostori
- X.1.4, jedno sodišče
- X.1.5, dvigalo za kurirja
- X.1.10 zunanja terasa na strehi

VRHNJE TRI ETAŽE SO REZERVIRANE ZA SKUPNE SLUŽBE IN URAD PREDSEDNIKA. PREDSEDNIKI SODIŠČE SE NAHAJAJO V NAJBOLJ IZPOSTAVLJENI VOGALNI POZICIJI Z NAJLEPŠIMI RAZGLEDI.



PODOBA IN MATERIALNA ZASNOVA

Zunanja podoba objekta sledi zastavljenim arhitekturnim in konceptualnim izhodiščem. Kot formalna 'slika' države nova sodna stavba **odraža željeno reprezentativno vlogo** - je sistematična, urejena, percepcijsko jasna, transparentna in hkrati primerno intimna - z izbrano podobo izraža **dvojnost programa** in sugerira **odprtost, komunikativnost in dostopnost**, lastnosti, ki bi morale biti splošna značilnost vseh sodobnih državnih institucij.

Fasada objekta je zasnovana kot ritmična modularna repetitivnost enakih elementov v dveh izvedbah - ozkih okvirnih elementov za pisarniški sklop in podobnih, a širokih elementov za sklop sodnih dvoran.

Enostavne sistemske zasteklitve fiksnih in odpirajočih okenskih elementov so pokrite z vertikalnimi in horizontalnimi kovinskimi lamelami, ki tvorijo enakomerno kvadratno in pravokotno mrežo globine 50cm - ta ustvarja **globino fasade, sence, usmerja poglede in ščiti notranjost** (kot brise soleil, še posebej na zahodni strani objekta) pred vplivi direktnega sonca. Na javnem delu stavbe je ta mreža široka (4m) in izdelana iz velikih fiksnih zasteklitv. Na pisarniškem delu stavbe pa je ritem mreže ozek (65cm), s tem je dosežena ustrezna zastrtost notranjih prostorov, zahtevana fleksibilnost (različnih širin prostorov) in vizualna razlika med enim in drugim sklopom.

Pisarniški sklop ima vsako zasteklitev razdeljeno po vertikali na fiksni (transparentni) spodnji del in odpirajoči (prosojni) zgornji del (za individualno zračenje) izdelan iz profiliranega litega stekla, katero refrakcijo svetlobo spušča globoko v tloris objekta. Javni sklop ima vse zasteklitve velikosti od stropa do tal, izdelane kot fiksne popolnoma transparentne elemente.

Podoba celote je kontrolirana artikulacija dveh med seboj sorodnih a različnih podob.

Preplet senc, prosojnosti, transparentnosti in skrbno izbrane materialnosti zunanjih lamel (belo eloksan aluminij) ter od znotraj presevajajoče lesene materialnosti (pohištvo, predelne stene, obloge dvoran, itd.) ustvarjajo jasno, a stalno spreminjajočo se podobo, ki je odvisna od svetlobnih pogojev, kota gledanja in, predvsem v javnem delu, od dejanskega dogajanja znotraj stavbe.

Glavni dvoranski stolp, ki zaseda vogalno situacijo, je obraz nov sodne dvorane, **reprezentacija odprtosti in transparentnosti institucije**.

Posebno mesto znotraj fasadnega ovaja gre predsednikom sodišč, ki se nahajajo na najvišji vogalno izpostavljeni poziciji vrhnjega trikotnega volumna, s posebej izdelanimi velikimi zasteklitvami.

FASADA OBJEKTA - KONTROLIRANA ARTIKULACIJA SORODNIH A RAZLIČNIH PODOB - JE RITMIČNA MODULARNA REPETITIVNOST ENAKIH ELEMENTOV V DVEH IZVEDBAH.

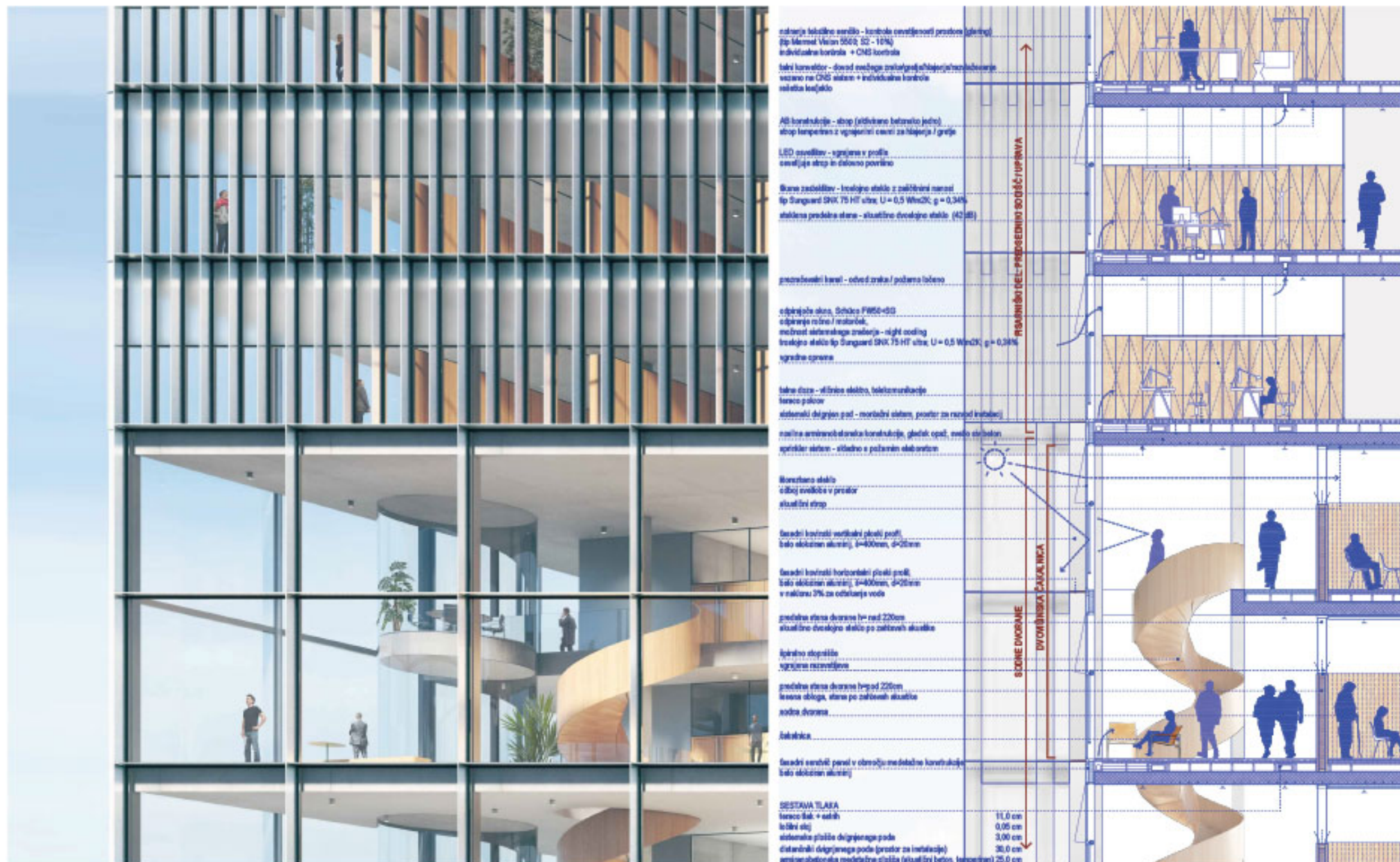

FASADA Z LITOREZKANIM STEKLOM V ZGORNJEM DELU TER ZASNOVA STEN Z ZASTEKLITVIJO NAD VIŠINO 2,0 M OMOGOČAJO NARAVNO OSVETLITEV
V GLOBINO ETAŽ.

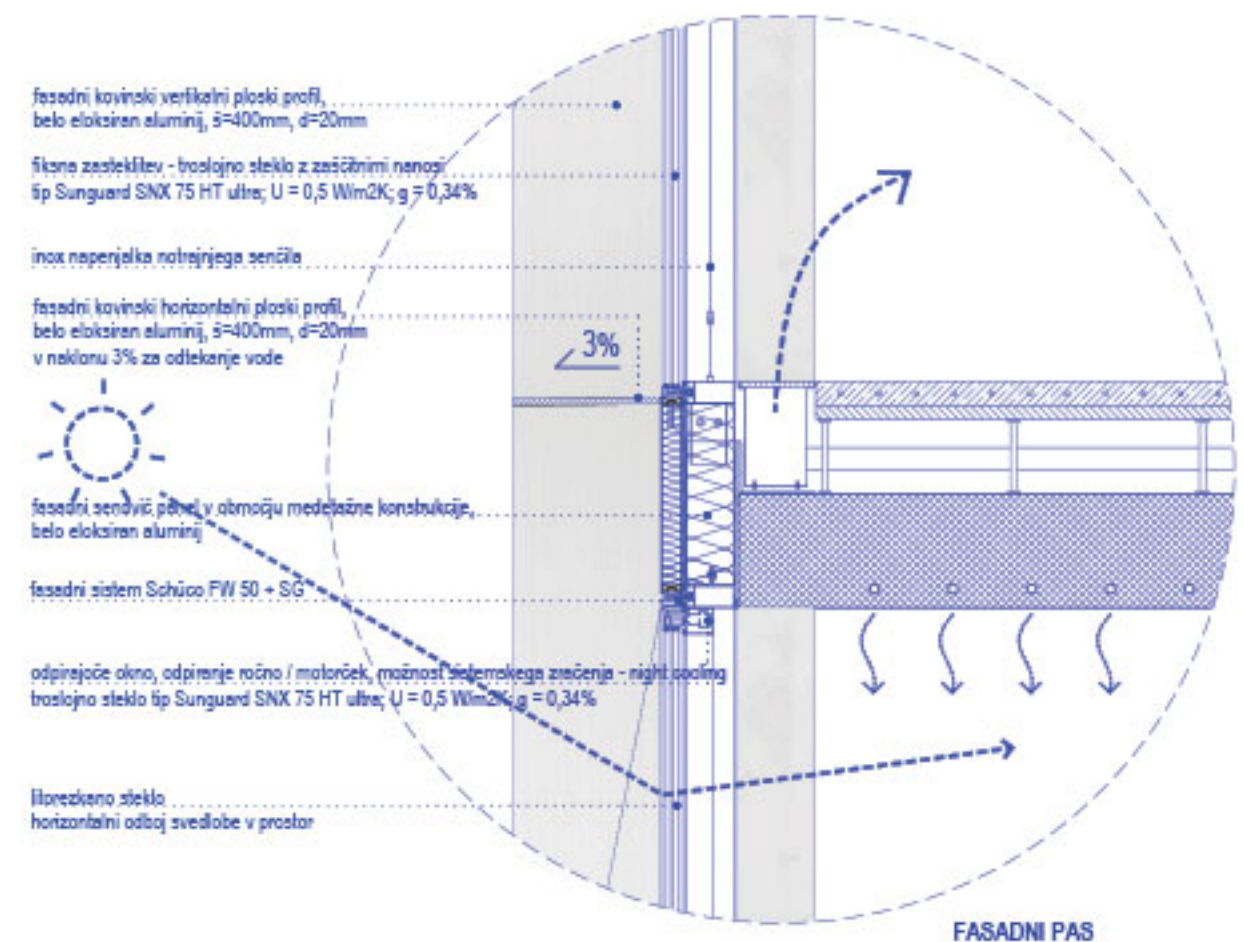

ENOSTAVNE SISTEMSKÉ ZASTEKLITVE FIKSNIH IN ODPIRAJOČIH OKENSKIH ELEMENTOV SO POKRITE Z VERTIKALNIMI IN HORIZONTALNIMI KOVINSKIMI LAMELAMI, KI TVORIJO ENAKOMERNO KVADRATNO IN PRAVOKOTNO MREŽO.



ČAKALNICE
V KOMBINACIJI STEKLA, TERACA
IN LESENIH ELEMENTOV



SODNE DVORANE
INTIMNE, OBDELANE V TOPLIH
MATERIALIH



GLAVNA AVLA
SVETLA, PROSTORNA IN ODPRTA V JAVNOST

Notranja podoba objekta je sodobno enostavna - raje kot uporabo dragih materialov, kamnov, medenine, itd., **predlagamo uporabo enostavnih toplih materialov**, kot so les, teraco, beton in steklo, ki se kombinirajo z ustvarjeno transparenco, pogledi, prosojnostjo in globoko osvetljenostjo prostorov.

Za javne prostore sodne stavbe so uporabljeni materiali: svetel teraco izdelan iz izbranih agregatov savskega peska, svetli beton na stropu, lesene furnirane obloge (hrast), masivni les (notranja okna in vrta) in zasteklitve nad nivojem dveh metrov (nad lesenimi oblogami) v prosojnih in transparentnih izvedbah. Pohištvo je izdelano iz lesa (hrast), furnirano, oziroma so to izbrani kosi slovenskega in sodobnega oblikovanja.

Prostori pisarn so obdelani v enakih materialih, les, steklo, teraco, beton, z dodanimi elementi tekstila, ki pomagajo ustvarjati ustrezno akustiko prostorov.

Predlagani materiali predvideni za objekt so izbrani z mislijo na trajnost, prijetnost ob uporabi in z mislijo na zmožnosti slovenske gradbene industrije. Izogibajo se preveč sofisticiranim tehničnim rešitvam, ki morda v trenutku natečaja ponujajo navidezno sodobnost, a so v resnici izvedbeno lahko tudi zelo problematične. Uporaba lesa je namenska - občutek domačnosti in prijetnosti, uporaba betona enako, gre za običajen realen gradbeni material, ki bo ne glede na določene trende še vedno glavna in najbolj racionalna pa tudi ambientalno primerna odločitev. Zunanja senčila (zaradi problematike trajnosti in vzdrževanja) namensko niso uporabljena, zahtevana sončna zaščita je dosežena drugače. Zunanji brisoleji so izdelani iz belo eloksanega aluminija (alternativa je barvana kovina, jedkani inox). Skratka - cilj/predlog natečajne rešitve je uporabiti običajne gradbene materiale in postopke za doseganje visoke in trajne arhitekturne kvalitete.

PREDLAGANI ENOSTAVNI MATERIALI - LES, TERACO, BETON, STEKLO SE KOMBINIRAJO Z USTVARJENO TRANSPARENCO, POGLEDI, PROSOJNOSTJO IN GLOBOKO OSVETLJENOSTJO PROSTOROV.

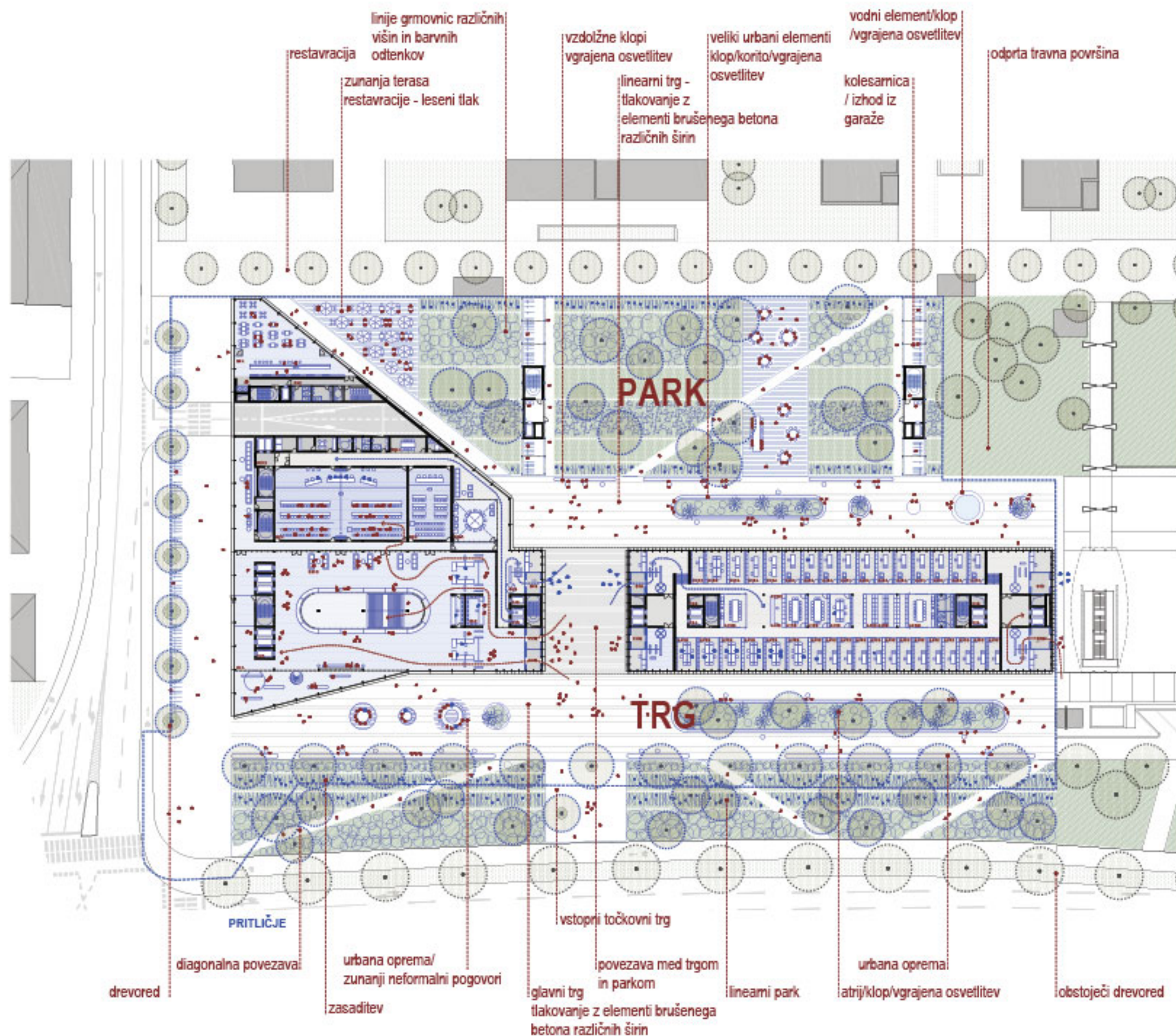

ZUNANJA IN KRAJINSKA UREDITEV Hibrid parka in trga

Zunanja ureditev sestoji iz dveh glavnih prostorskih potez - iz prostora glavnega trga pred objektom in prostora parka v notranjosti bloka. Obe potezi se navezuje na že zastavljena in tudi deloma izvedene poteze nekdanje urbanistične zasnove, nadaljujeta obstoječe linije tlakov in poteze obstoječih zelenih površin.

Glavni trg pred objektom je linearni trg/park, ki vzpostavi prostorsko potezo vzdolž celotne sodne stavbe - je prostor prvega stika javnosti s sodno stavbo, prostor zadrževanje pred vstopom in obenem tudi del širše urbane poteze Dunajske ceste. Trg je tlakovan z vzporednimi pasovi različnih širin tlakovcev iz brušenega betona, opremljen je z dolgimi klopi postavljenimi ob robove in nekaj velikimi urbanih kosi pohištva, ki so, poleg tega da so klopi, hkrati tudi velika korita za zasaditve oziroma atriji za programe v kletni etaži objekta. Osvetlitev trga je posredna, vgrajena pod klopi.

Proti robu območja, proti Dunajski cesti, je izveden vzdolžni linearni park različnih zasaditev, drevoredov, linij grmovnic in pokrovnih rastlin, ki vzpostavijo različne prostorske sekvence in barvne odtenke skozi letne čase. Uporabljene so trdoživne avtohtone rastline z bogato ambientalno vrednostjo. Park je na večjih mestih presekani z diagonalnimi povezavami in v točki glavnega vhoda tudi z manjšim kvadratnim poligonom (trgom) - 'znakom' dostopa proti sodni stavbi.

Park v notranjosti bloka je kontrast zunanjemu trgu. Linearne zasaditve se mešajo z večjimi odprtimi travnimi površinami, drevesa niso postavljena v linije in drevorede, temveč posejana po površini. Na severnem delu poteze se park konča s trikotno teraso restavracije sodne palače. V površino parka so vgrajene diagonalne in prečne povezave, na katere so navezani izhodi iz javne garaže sodne stavbe.

Tik ob volumnu objekta pa je predviden manjši linearni trg, kot notranja utrjena površina za odmore in počitke. Enako kot glavni trg na strani Dunajske ceste je opremljen z večjimi kosi urbanega pohištva/hkrati koritmi/klopmi.

Pokrit prehod je prostor, tlakovan in urejen podobno kot ostala zunanja površina, hkrati zunanost in obenem prva vstopna površina v objekt sodne stavbe.

Celotna zunanja ureditev je oblikovana tako, da podpira arhitekturno zasnovo objekta in jo obenem vključuje v zastavljeno urbanistično zasnovo območja - objekt sodne stavbe integrira preko hibrida parka in trga v javni prostor in urbano življenje mesta.

ZUNANJA UREDITEV JE HIBRID TRGA IN PARKA - OBJEKT SODNE STAVBE INTEGRIRA V JAVNI PROSTOR IN URBANO ŽIVLJENJE MESTA.

JUŽNA FASADA - POGLED PROTI PARKU



NOVA SODNA STAVBA JE HIBRID TRADICIONALNEGA IN SODOBNEGA - JE PALAČA IN UČINKOVIT STROJ HKRATI, SPOJ ODPRTOSTI IN JASNE ORGANIZACIJE.



KLET -2

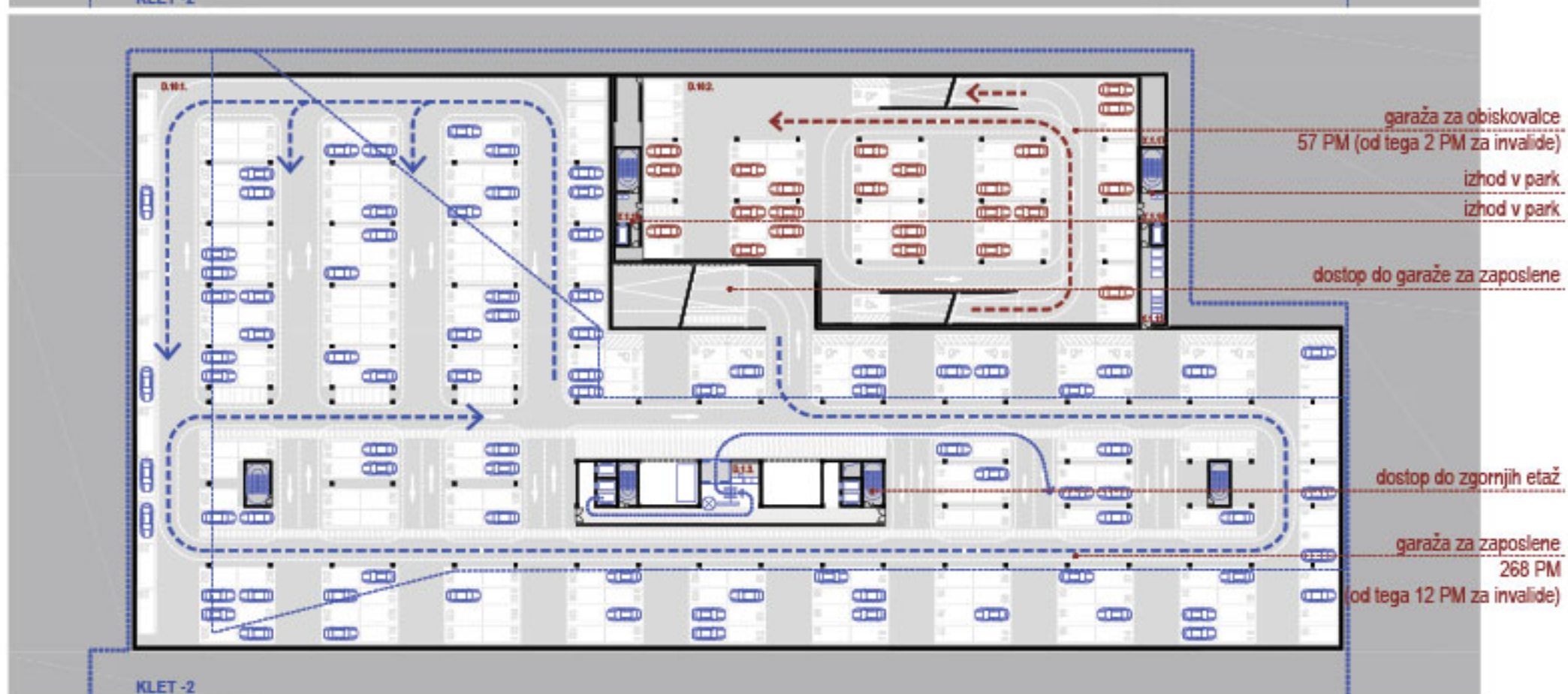

KLET -2

PROMETNA ZASNOVA

Glavni dostop v kletne eteže, poteka iz strani Topniške ulice po skupni klančini (vključevanje po sistemu desno desno). Potrebno število PM je izračunano skladno s smernicami prometne stregije OPN MOL, glede na dejanske bruto kvadrature uporabnih površin nad in pod zemljo, brez garaž in tehničnih prostorov strojnic in arhivov - za DGD se pridobi potrditev z izdelavo mobilnostnega načrta. Skupni uvoz se v 1.kleti razdeli na smer/sklop javne garaže in smer/sklop internega servisa/garaže zaposlenih.

Dvoetažna javna garaža je popolnoma ločena od garaže zaposlenih. Organizirana je krožno prometno z dvema enosmernima rampama, ki omogočita enostaven izvoz na prosto. Dve vertikalni jedri odpeljeta obiskovalce na površino notranjega parka od koder se po zunanji ureditvi povežejo do vhodnih prostorov stavbe. Javna garaža zagotovi 115 PM (zahtevanih 110 PM glede na BTP stavbe), od tega 6 PM za invalide in dodatno 15 PM za motorje. V začetku sklopa javne garaže je dostava za restavracijo, ločena od varovanega sklopa interne garaže.

Interna garaža zaposlenih zagotovi 268 PM za zaposlene (zahtevanih 255 PM glede na BTP stavbe), od tega 12 PM invalidi + dodatno 21 PM za motorje. Ob vhodu za kontrolnim varnostnim filtrom so zagotovljeni prostori/dovozi za potrebe dostave /pošte/dovoz pripornikov in dostava za potrebe restavracije - urejena je večja manipulativna površina s kontrolnimi hitrotekočimi vrati in točka za varnostno službo. Vsa parkirna mesta so organizirana na nivoju druge kleti. Dvosmerna rampa povezuje glavni nivo garaže (2.klet) s servisnim sklopom (v 1.kleti) in izvozom na ulico.

Parkirna mesta za kolesa (zahtevanih 359 koles) so urejena kot prečne poteze ob parkovnih poteh in kot linija ob severnem zaključku bloka ob Topniški ulici. Zagotovljenih je 360 PM za kolesa (zahtevanih 359 glede na BTP stavbe).

Intervencijske površine so urejene na utrjenih površinah po obodu objekta, na trgu in povezovalnih poteh.

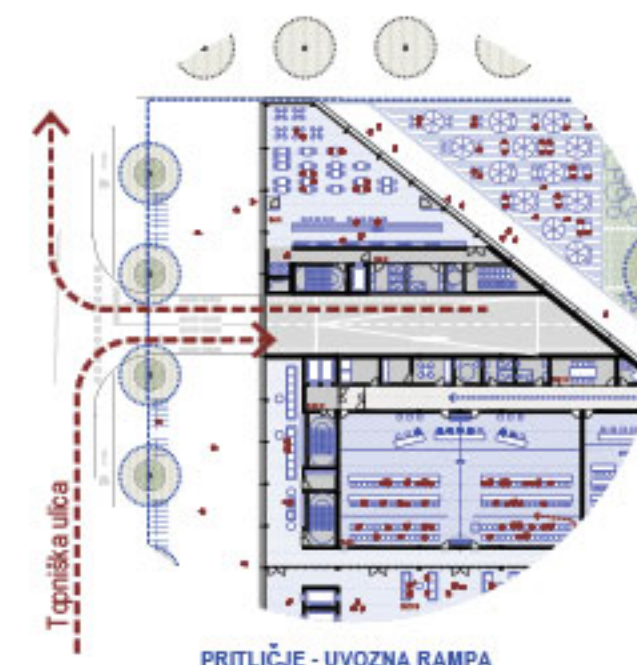

PRITLIČJE - UVOZNA RAMP

INTERNA IN JAVNA GARAŽA STA FIZIČNO IN KOMUNIKACIJSKO POPOLNOMA LOČENI. JAVNA GARAŽA SE NAHAJA POD PARKOM.

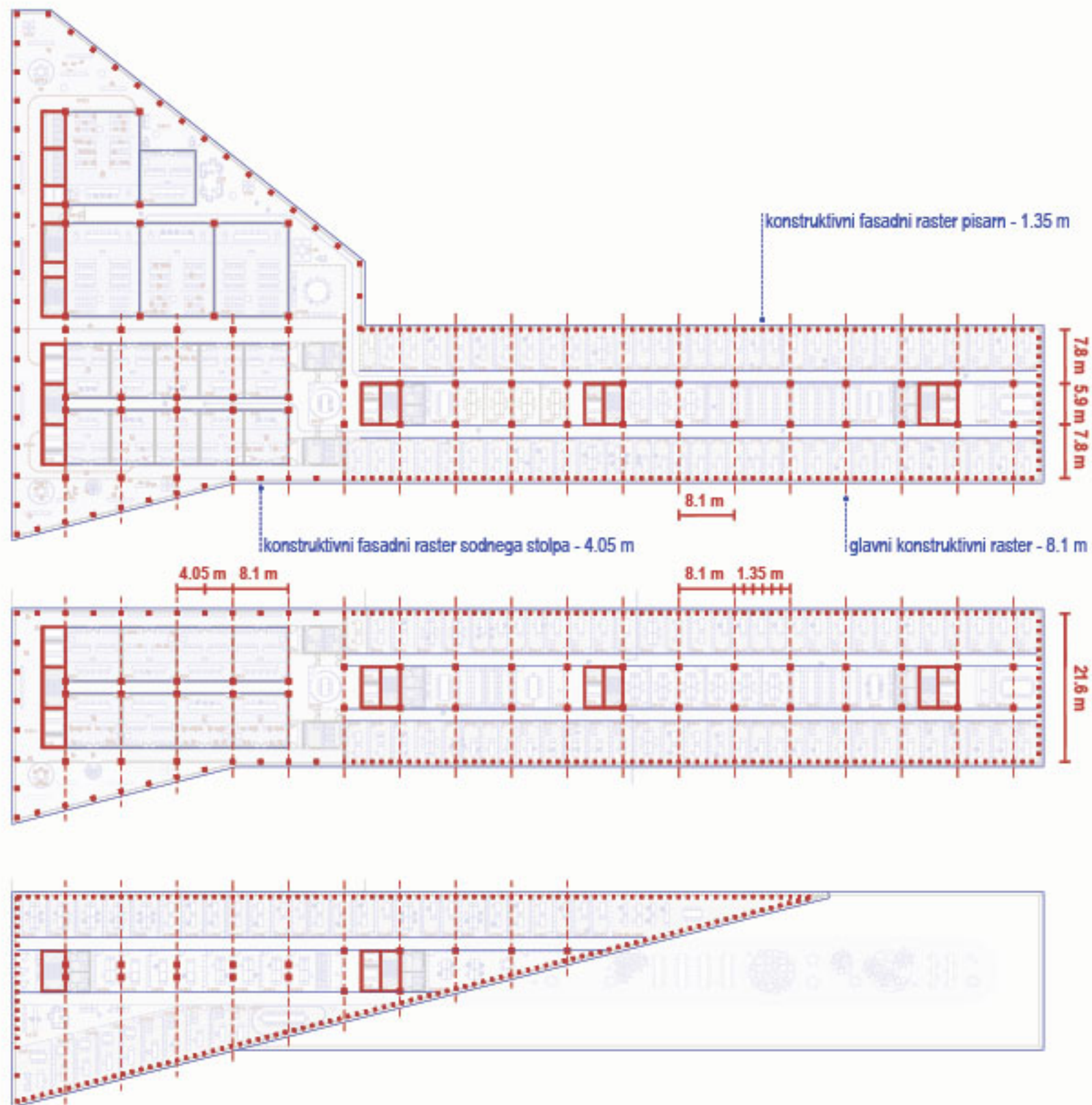

KONSTRUKTIVNA ZASNOVA IN EKONOMIČNOST GRADNJE

Objekt sodne stavbe je zasnovan konstruktivno in tehnično enostavno.

Pri zasnovi so upoštevani principi sistematične uporabe enakomernih rastrov, ki izhajajo iz mer objekta in iz zahtev programa - ustrezajo tako parkiranju v kletnih etažah, kot zahtevam za fleksibilno uporabo pisarniških etaž in predvidenih dimezij sodnih dvoran.

V glavni vzdolžni objekt so postavljene pisarne, ki se ujamejo v običajni racionalni raster 8.1 m, ki se nato nadaljuje skozi etaže. Potresna varnost je dosežena z vgradnjo neprekinjenih masivnih vertikalnih jader v sredini tlorisov. Fasadne stene so podprte (v sklopu pisarn) z manjšim rastrom 1.35m (jeklenih stebrov), ki omogoča olajšanje konstrukcije in posledično boljšo uporabo fleksibilnih pisarniških prostorov. V sklopu sodnih dvoran so fasade stene podprte s konstruktivnim rastrom 4.05m.

Plošče so izvedene v AB konstrukcijah, debelin 25, 30 in 35cm. Notranji slopi in stebri so v AB liti izvedbi.

Temeljenje objekta je predvideno na temeljni plošči debeline 80-100 cm. Na obravnavanem območju se pričakuje dobro nosilna prodna tla zato bo temeljenje na temeljni plošči neproblematično in bo zagotavljalo absolutno varnost glede nosilnosti in minimalne absolutne ter diferencne posedke. Obodine kletne stene so AB izvedbe debeline 30-35 cm. Točne dimenzije konstrukcij bodo znane, ko bo izdelano geotehnično poročilo o sestavi temeljnih tal in načinu temeljenja ter ko bo izdelan načrt varovanja gradbene jame. Uporabljen bo beton klase od C30/37 do C45/55. Vse konstrukcijske rešitve so običajne v gradbeni stroki in omogočajo visoko stopnjo repetitije, ki se uporablja tekom gradnje.

Poleg lastne teže je upoštevana tudi stalna in spremenljiva - koristna obtežba. Koristna obtežba je upoštevana v velikostnem redu od $3,0 \text{ kN/m}^2$ do $5,0 \text{ kN/m}^2$ v odvisnosti od namena uporabe posameznih prostorov. Obtežba vetra je upoštevana po SIST EN 1991-1-4; 2005, kjer je za območje Ljubljane predvideno osnovno dejstvo vetra $v_{b,p} = 20 \text{ m/s}$. Glede na SIST EN 1998-1;2005 je za seizmično obremenitev upoštevana pospešek temeljnih tal $a_g = 0,25g$





Preverjanje



Osončenje

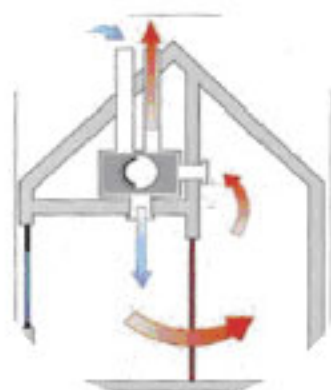

Prepustnost

Optimizacija
komfort/energija

Recikliranje



Izolativnost



Alternativni viri



Senčenje



Tesnenje

TRAJNOSTNA ZASNOVA

Objekt nove sodne stavbe je načrtovan z mislijo na integrirano vključitev trajnostih principov v zasnovo stavbe, že od začetka v času načrtovanja, preko gradnje, do obratovanja in evt.končne odstranitve. Zadani cilji energetske zasnove objekta so upoštevani v predlagani rešitvi:

- nizka poraba energije (gretje, hlajenje, prezračevanje, topla voda)
- skoraj nič energijska stavba,
- nizki stroški obratovanja in vzdrževanja,
- zagotavljanje primerne udobja uporabnikom objekta,
- uporaba obnovljivih virov za ogrevanje in hlajenje objekta,
- uporaba modernih in energijsko varčnih sistemov energetske oskrbe.

Arhitektura objekta, zasnova konstrukcije in fasade sledijo pričakovanjem glede energetske učinkovitosti in z njo povezano majhno porabo energije za ogrevanje in hlajenje.

V največji možni meri je predvidena uporaba obnovljivih virov za ogrevanje in hlajenje objekta. Kot vir toplotne energije je predvidena uporaba vročevodnega omrežja Energetike Ljubljana in visoko učinkoviti hladilni agregati voda/voda z koriščenjem energije podtalnice. Pred odločitvijo o izkoriščanju podtalnice se opravi ustrezne raziskave tal in črpalni preizkus. V kolikor izkoriščanje podtalnice ni mogoče se preveri uporaba zaprtega sistema geosond. Podtalnica bo koriščena tudi za pasivno hlajenje objekta (termično aktiviranje betonskega jedra s hladno podtalnico). Izbrani sistemi ogrevanja in hlajenja ter prezračevanja so enostavni za vzdrževanje in obratovanje, prav tako so nizki stroški obratovanja in vzdrževanja. Predvidena je zasnova, ki omogoča uporabo nizko temperaturnih sistemov.

Zaščita pred toplotnimi dobitki v poletnem času je predvidena z uporabo zunanjih brisolejev, ki pasivno ščitijo zastekljene površine pred pregrevanjem (zaradi vprašanj vzdrževanja in trajnosti pri objektu takšne višine zunanja pomična senčila niso predvidena). Predvidena je tudi vgradnja naprednih sistemov zasteklitev, z visokimi g faktorji in obenem visoko transparentnostjo stekla. Toplotni ovoj je zasnovan tako, da v notranjost objekta ne posegajo neizolirani deli.

Prezračevalni sistem bo omogočal t.i. free cooling v nočnem času (nočno hlajenje kot akumulacija hladu). Prezračevanje stavbe je zasnovano z mehanskim prezračevanjem katerega naprave dosegajo min. 85% stopnjo vračanja toplotne energije.

Objekt ima predvideno zbiranje deževnice (rezervoar primerne velikosti) za potrebe zalivanja in oskrbo izplakovalnikov za WC. Predvideno je zbiranje sive odpadne vode, ki se jo prečiščeno lahko ponovno uporabi za npr. splakovanje WC kotličkov. Njen temperaturni potencial pa se lahko uporabi za delovanje manjše TČ za npr. segrevanje sanitarne vode.

Energetski in inštalacijski sistem je skupaj z električnimi sistemi (kontrolne in nadzora, osvetlitvijo, itd.) vezan v skupni integriran centralni nadzorni sistem (CNS).

Stavba je zasnovana kot skoraj nič energijska, a iztočasno ne posega v dnevni komfort uporabnikov.

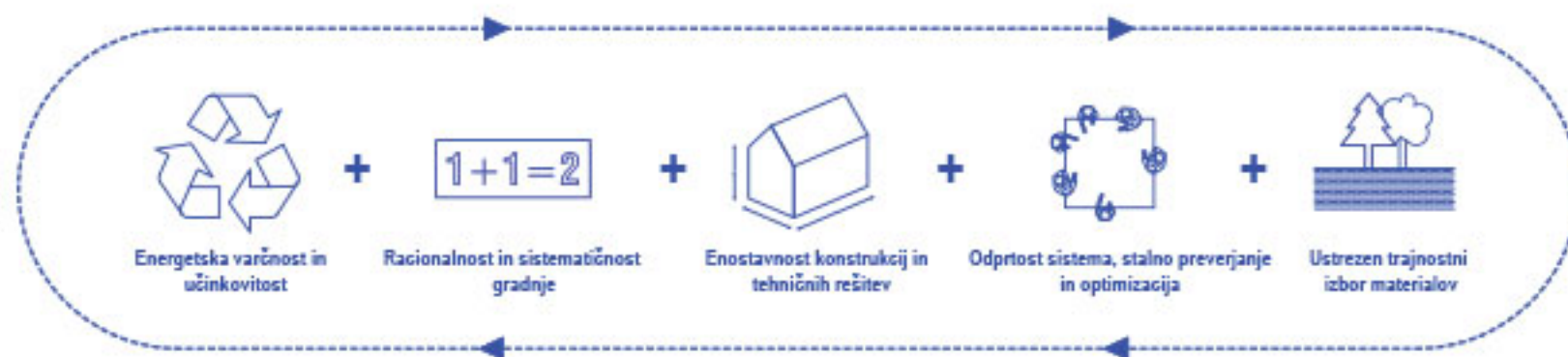

TRAJNOSTNI PRISTOP K PROJEKTIRANJU NOVE SODNE STAVBE.

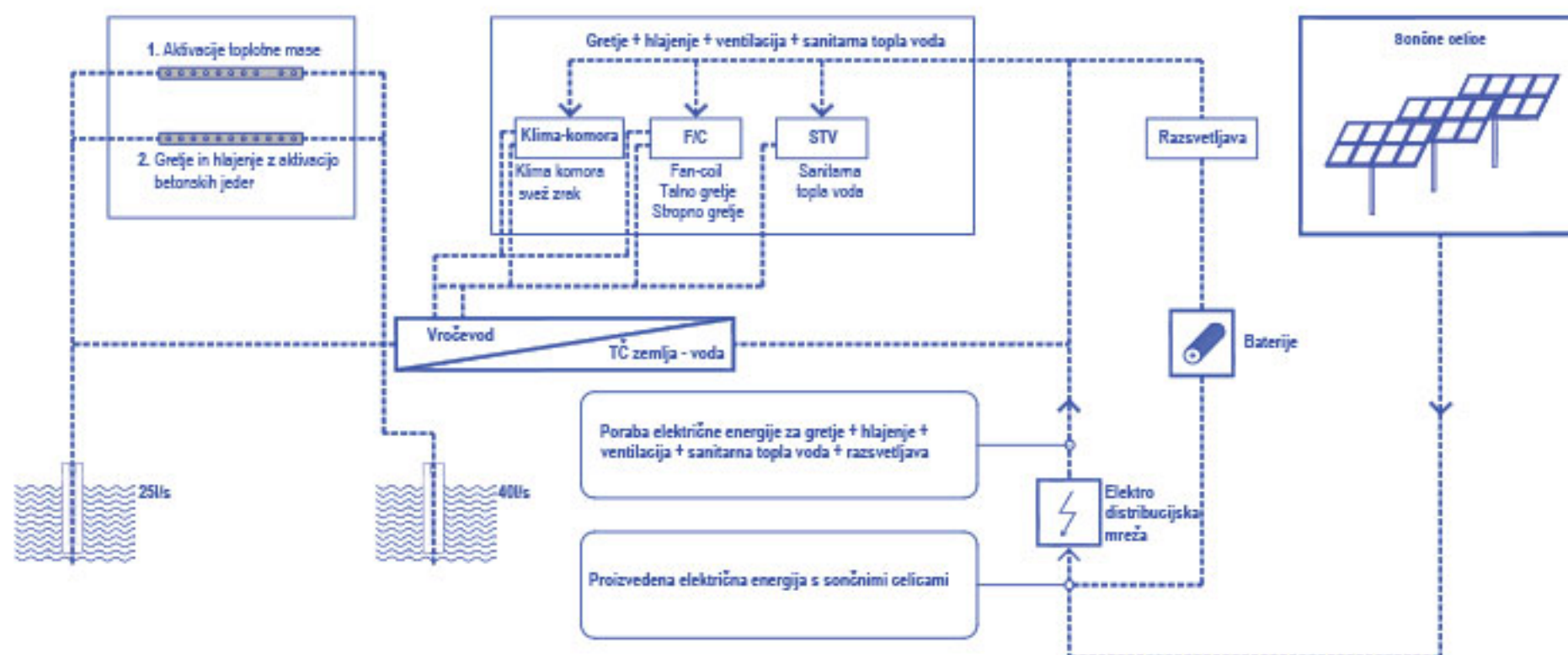

CILJI: SKORAJ NIČENERGIJSKA STAVBA!

STROJNE INSTALACIJE

Vsa glavna strojna oprema (toplotna črpalka, klimati, hranilnik toplote, razdelilniki, črpalke,...) bo nameščena v namenskih tehničnih prostorih v kleti ter delno na strehi (klimati za višja nadstropja). Glavni razvodi (kanalski in cevni) bodo potekali v vertikalnih instalacijskih jaških. Sekundarni razvodi po etažah bodo vodeni v dvignjenem podu posamezne etaže.

Ogrevalni in hladilni sistem je razdeljen na tri glavne skupine:

- ploskovno ogrevanje in hlajenje z vgrajenim termično aktiviranim betonskim jedrom. Kot generator energije za ogrevanje je uporabljena TČ. Za hlajenje bo uporabljeno pasivno hlajenje s koriščenjem nizke temperature podtalnice,
- konvektorsko ogrevanje in hlajenje preko talnih ventilatorskih konvektorjev z možnostjo regulacije temperature za vsak prostor. Konvektorji so namenjeni pokrivanju toplotnih konic, glavna ogrevanja in hlajenja se vrši preko ploskovnega ogrevanja in hlajenja,
- ogrevanje in hlajenje z uporabo klimatiziranega prezračevalnega zraka pripravljene s klimati.

Kot primarni vir ogrevanja je predvidena toplotna postaja in visoko učinkoviti hladilni agregati voda/voda kompaktne izvedbe. Kot primarni vir hlajenja se izkoristi energijo podtalnice (12°C), ki zagotavlja pasivno hlajenje brez delovanja toplotne črpalke. Za potrebe razvlaževanja zraka in delovanja ventilatorskih konvektorjev bo hladilni agregat deloval v režimu aktivnega hlajenja za proizvodnjo hladne vode temperature 7°C. Hladilni agregat bo zasnovana tako, da v funkciji aktivnega hlajenja omogoča uporabo odpadne toplote za segrevanje sanitarne vode.

Celoten sistem ogrevanja in hlajenja bo priključen na centralni nadzorni sistem, ki bo uravnaval delovanje v odvisnosti od zunanje temperature, potreb in zasedenosti objekta.

Prezračevanje objekta je zasnovano kot centralno mehansko prezračevanje. Minimalne količine svežega zraka za posamezni prostor bodo določene skladno s Pravilnikom o prezračevanju in klimatizaciji stavb. Prezračevanje bo kombinirano s sistemom ogrevanja in hlajenja. Način prezračevanja bo prilagojen namembnosti prostorov.

Za vse predvidene naprave in sistem bo predvidena uporaba integriranega CNS sistema, ki bo poleg energetike nadzoroval tudi razsvetljavo, senčenje in odpiranje oken (nočno naravno prezračevanje in hlajenje), kot tudi vse ostale inštalacijske sistemu v objektu.

Na strehi se hkratio predlaga izgradnjo male sončne elektrarne z nazivno kapaciteto cca. 105 kWp kar dodatno zmanjšuje stroške obratovanja in doprinaša k proizvodnji električne energije iz obnovljivih virov.

Poslovni objekt bo umeščen v energetski razred A1 (9.5kWh/m²a), temu primeru bodo v celoti zasnovani sistemi in objekt. Delež energije iz obnovljivih virov energije (OVE) znaša 75%.

ELEKTRO INSTALACIJE

Za novi objekt sodne stavbe so predvideni naslednji sistemi: elektroenergetsko napajanje, varnostna razsvetljava (variabilna razsvetljava), splošna razsvetljava, močnostne instalacije, polnjenje el. avtomobilov, CNS, univerzalno ožičenje, javljanje požara, ODT sistem in CO javljanje, alarmni sistem, videosistem (nadzor in klicanje), kontrola pristopa, registracija delovnega časa, IP domofon sistem, sončna elektrarna, strelvodna instalacija, ozemljitev in zaščita pred napetostjo, rezervno napajanje, polnjenje električnih avtomobilov.

Podrobna razdelava sistemov bo obdelana v nadaljnjih projektih fazah, skladno s podrobno projektno nalogo. Celoten sistem instalacij (električnih in strojnih) se bo združil v enoten sistem CNS (centralni nadzorni sistem), ki bo integrirano omogočil kompletno funkcioniranje in kontrolo ter izvajanje zahtevane varnosti objekta. Splošni zahteve za izvedbo pa je doseganje nizke porabe električne energije, nemoteno delovanje objekta in doseganje visokega nivoja varnosti

VARNOST

Objekt nove sodne stavbe je zasnovan z maksimalnim upoštevanjem zahtevanih varnostnih faktorjev. Predviden je centralni varnostni sistem, ki nadzoruje in kontrolira vse vstope, prehode in odpirajoče odprtine v objektu in je del skupnega centralnega varnostnega sistema.

Upoštewane so zahtevane ločitve poti uporabnikov, brez medsebojnega križanja. Na ključnih točkah (vstopi, itd.) so predvideni nadzorni sistemi detektorjev. Javni in poslovni del sta striktno ločena. Predvideno je ustrezno tehnično varovanje, vezano skupaj z ostalimi sistemi (požar, itd.) v kompletno integriran sistem.



SKLADNOST Z URBANISTIČNIMI DOLOČILI MOL

Nova Sodna stavba v Ljubljani je zasnovana skladno z določili veljavnega OPN MOL.

Upoštewane so zadane nadzemne in podzemne gradbene linije in gradbene meje (tlorisni gabariti), upoštevan je predvideni prehod skozi objekt (upoštevana gradbena meja prehoda). Upoštewane so zadane višine objekta, ki so določene (Ie) z etažnostjo in sicer po sklopih P+2, P+9 in P+12.

Osnovni volumen, ki ima višino P+9 z dodanim trikotnikom volumnom na vrhu (do P+9) ima etažne višine 4m. Dodatni nižji volumen P+2 je izdelan v etažnih višinah 8m (iz razloga namestitve večjih sodni dvoran v ta del).

Za obravnavano lokacijo v veljavnem OPN MOL absolutne višine objekta v metrih niso določene, enako tudi ne višine etaž, določeno je samo število etaž, kar se upošteva za vsak sklop objekta. Izvedba večjih etažnih višin v delu objekta je po tolmačenju MOL skladna, saj se upošteva člen OPN Mol (18.točka 3.člena - *Etaža je del stavbe med dvema stropoma, pri čemer se za etažo štejejo tudi pritličje (P), medetaža (Me), izkoriščeno podstrešje (Po), mansarda (M) ali terasna etaža (T).*

V južnem delu je del pritlične etaže dvignjen na višino 1.4m, pod njo se nahaja kletna etaža, kar enako dopušča člen OPN Mol (84.točka 3.člena - *Pritličje (P) je del stavbe, katerega prostori se nahajajo neposredno nad zemeljsko površino ali največ 1,40 m nad njo.*

Medetaže ne obstajajo.

V primeru, da se naročnik zaradi racionalizacije ali drugih razlog odloči, se lahko sklop P+2 izvede tudi v etažnih višinah (5.5m in 4m), to je sprejemljivo tudi v tehničnem smislu glede funkcionalnosti predvidenih sodnih dvoran.

NOVA SODNA STAVBA V LJUBLJANI JE ZASNOVANA V OKVIRU ZASTAVLJENIH URBANISTIČNIH IZHODIŠČ. JE POPOLNOMA VPETA IN POVEZANA Z MESTNIM PROSTOROM.

TABELE IN IZRAČUNI

Legenda:

Pisarniški del = dostop le zapolenim, obvezna dnevna svetiloba	P
Javni del = dostop za javnost in zaposlene, ločeno pot, žalena dnevna svetiloba	J
Servisni del = dostop za zaposlene, dnevna svetiloba ni potrebna, račta umeštilav v klet	S
Velikost ni strogo izločena	
Umeštilav v klet	K

OCENA - GOI dela z opremo

A. Okrožno sodišče						DOSEŽENO V NATEČAJNI REŠITVI						
Naziv prostora	Opomba	R/S/S	Tip pisarne	Velikost (m ²)	Števil o	Velikost skupaj (m ²)	Velikost (m ²)	Števil o	Velikost skupaj (m ²)	OCENA v EUR/m ² na m ²	OCENA v EUR SKUPAJ	
A.1. Pisarniški del sodnih oddelkov												
A.1.1 Kazenski oddenek												
A.1.1.1 Pisarna – sodnik		P	PS1	20	18	360	20,2	18	363,6	3000	363,6	1090800
A.1.1.2 Pisarna – strokovni sodelavec		P	PS2	15	14	210	16,2	14	226,8	3000	226,8	680400
A.1.1.3 Pisarna – sodni zapisničarj	Era pisarna za 3-4 osebe	P	PS3	25	14	350	24,5	16	392	3000	392	1176000
A.1.1.4 Pisarna – vpisnik	Era pisarna za 2 osebi	P	PS1	20	7	140	20,2	7	141,4	3000	141,4	424200
A.1.1.5 Priročni arhiv vpisnika	Ob vsaki izmed pisarn vpisnika	S		5	7	35	33	1	33	1500	33	49500
A.1.1.6 Tajništvo		P	PS2	15	1	15	15	1	15	3000	15	45000
A.1.1.7 Skladišče za zasežene predmete	lahko ločeno oddelka – v klet Velikost naj bo primerna za sestanek vseh sodnikov oddelka	S		170	1	170	180	1	180	1500	180	270000
A.1.1.8 Sejna soba		P		25	1	25	40	1	40	3000	40	120000
A.1.1.9 Priročni arhiv		S		25	1	25	30	1	30	1500	30	45000
A.1.1.10 Čajna kuhinja		S		20	2	40	30	1	30	2000	30	60000
A.1.1.11 Sanitarni sklop	Ložena moška (3x plošč, 1x wc) in ženske (3xwc) sanitarje	S		20	1	20	22	1	22	2000	22	44000
A.1.1.12 Sodniški predali	Predviden prostor za sodniške predale ob vhodu na oddelak	S		6	1	6	6	1	6	1500	6	9000
A.1.2 Specializirani oddenek												
A.1.2.1 Pisarna – sodnik	Posoben oddenek z večjimi pisarnami za sodnike	P	PS3	25	15	375	24,5	15	367,5	3000	367,5	1102500
A.1.2.2 Pisarna – strokovni sodelavec		P	PS2	15	13	195	16,2	13	210,6	3000	210,6	631800
A.1.2.3 Pisarna – sodni zapisničarj	Era pisarna za 3-4 osebe	P	PS3	25	1	25	24,5	1	24,5	3000	24,5	73500
A.1.2.4 Pisarna – vpisnik	Era pisarna za 2 osebi	P	PS1	20	2	40	20,2	2	40,4	3000	40,4	121200
A.1.2.5 Priročni arhiv vpisnika	Ob vsaki izmed pisarn vpisnika	S		5	2	10	10	1	10	1500	10	15000
A.1.2.6 Tajništvo		P	PS2	15	1	15	15	1	15	3000	15	45000
A.1.2.7 Sejna soba	Velikost naj bo primerna za sestanek vseh sodnikov oddelka	P		25	1	25	28	1	28	3000	28	84000
A.1.2.8 Priročni arhiv		S		50	1	50	40	1	40	1500	40	60000
A.1.2.9 Čajna kuhinja		S		20	1	20	30	1	30	2000	30	60000
A.1.2.10 Sanitarni sklop	Ložena moška (3x plošč, 1x wc) in ženske (3xwc) sanitarje	S		20	1	20	22	1	22	2000	22	44000
A.1.2.11 Sodniški predali	Predviden prostor za sodniške predale ob vhodu na oddelak	S		6	1	6	6	1	6	1500	6	9000
A.1.3 Oddenek za gospodarsko sodstvo												
A.1.3.1 Pisarna – sodnik		P	PS1	20	22	440	20,2	22	444,4	3000	444,4	1333200
A.1.3.2 Pisarna – strokovni sodelavec		P	PS2	15	17	255	16,2	18	291,6	3000	291,6	874800
A.1.3.3 Pisarna – sodni zapisničarj	Era pisarna za 3-4 osebe	P	PS3	25	6	150	24,5	10	245	3000	245	735000
A.1.3.4 Pisarna – vpisnik	Era pisarna za 2 osebi	P	PS1	20	19	380	20,2	19	383,8	3000	383,8	1151400
A.1.3.5 Priročni arhiv vpisnika	Ob vsaki izmed pisarn vpisnika	S		5	19	95	100	1	100	1500	100	150000
A.1.3.6 Tajništvo		P	PS2	15	1	15	15	1	15	3000	15	45000
A.1.3.7 Info točka sodnega registra		J		15	1	15	23	1	23	3000	23	69000
A.1.3.8 Sejna soba	Velikost naj bo primerna za sestanek vseh sodnikov oddelka	P		25	1	25	40	1	40	3000	40	120000
A.1.3.9 Priročni arhiv		S		30	1	30	40	1	40	1500	40	60000
A.1.3.10 Čajna kuhinja		S		20	2	40	30	2	60	2000	60	120000
A.1.3.11 Sanitarni sklop	Ložena moška (3x plošč, 1x wc) in ženske (3xwc) sanitarje	S		20	2	40	22	2	44	2000	44	88000
A.1.3.12 Sodniški predali	Predviden prostor za sodniške predale ob vhodu na oddelak	S		6	1	6	6	1	6	1500	6	9000
A.1.4 Pravdni oddenek												
A.1.4.1 Pisarna – sodnik		P	PS1	20	22	440	20,2	22	444,4	3000	444,4	1333200
A.1.4.2 Pisarna – strokovni sodelavci		P	PS2	15	15	225	16,2	15	243	3000	243	729000
A.1.4.3 Pisarna – sodni zapisničarj	Era pisarna za 3-4 osebe	P	PS3	25	9	225	24,5	9	220,5	3000	220,5	661500
A.1.4.4 Pisarna – vpisnik	Era pisarna za 2 osebi	P	PS1	20	9	180	20,2	9	181,8	3000	181,8	545400
A.1.4.5 Priročni arhiv vpisnika	Ob vsaki izmed pisarn vpisnika	S		5	9	45	50	1	50	1500	50	75000

A.1.4.6 Tajništvo		P	PS2	15	1	15	15	1	15	3000	15	45000
	Velikost naj bo primerna za sestanek vseh sodnikov oddelka	P		25	1	25	40	1	40	3000	40	120000
A.1.4.7 Sejna soba		S		30	1	30	50	1	50	1500	50	75000
A.1.4.8 Priročni arhiv		S		20	2	40	30	2	60	2000	60	120000
A.1.4.9 Čajna kuhinja		S		20	2	40	30	2	60	2000	60	120000
A.1.4.10 Sanitarni sklop	Ložene moške (3x plošč, 1x wc) in ženske (3xwc) sanitarije	S		20	2	40	22	2	44	2000	44	88000
A.1.4.11 Sodniški predali	Predviden prostor za sodniške predale ob vhodu na oddelak	S		6	1	6	6	1	6	1500	6	9000
A.1.5 Preiskovalni oddelak												
Specifične zahteve oddelka, lahko se umeti ločeno od drugih												
A.1.5.1 Pisarna – sodnik		P	PS1	20	11	220	20,2	11	222,2	3000	222,2	666600
A.1.5.2 Pisarna – strokovni sodelavec		P	PS2	15	14	210	16,2	14	226,8	3000	226,8	680400
A.1.5.3 Pisarna – sodni zapisničarji		P	PS3	25	8	200	24,6	8	196	3000	196	588000
A.1.5.4 Pisarna – vpisnik	Ena pisarna za 3 osebe	P	PS1	20	3	60	20,2	3	60,6	3000	60,6	181800
A.1.5.5 Priročni arhiv vpisnika	Ob vsaki izmed pisarn vpisnika	S		5	3	15	15	1	15	1500	15	22500
A.1.5.6 Tajništvo		P	PS2	15	1	15	15	1	15	3000	15	45000
A.1.5.7 Zasljevalnica	Ob pisarnah sodnikov z urjenim ločenim vhodom za javnost	J		27	20	540	27	20	540	3000	540	1620000
A.1.5.8 Sejna soba	Velikost naj bo primerna za sestanek vseh sodnikov oddelka	P		23	2	46	25	2	50	3000	50	150000
A.1.5.9 Priročni arhiv		S		15	2	30	35	1	35	1500	35	52500
A.1.5.10 Čajna kuhinja		S		20	2	40	30	2	60	2000	60	120000
A.1.5.11 Sanitarni sklop	Ložene moške (3x plošč, 1x wc) in ženske (3xwc) sanitarije	S		20	1	20	22	1	22	2000	22	44000
A.1.5.12 Sodniški predali	Predviden prostor za sodniške predale ob vhodu na oddelak	S			1	0	6	1	6	1500	6	9000
A.1.6 Oddelek za družinsko sodstvo												
A.1.6.1 Pisarna – sodnik		P	PS1	20	14	280	20,2	14	282,8	3000	282,8	848400
A.1.6.2 Pisarna – strokovni sodelavec		P	PS2	15	11	165	16,2	12	194,4	3000	194,4	583200
A.1.6.3 Pisarna – sodni zapisničarji		P	PS3	25	6	150	24,6	6	147	3000	147	441000
A.1.6.4 Pisarna – vpisnik	Ena pisarna za 2 osebi	P	PS1	20	5	100	20,2	6	121,2	3000	121,2	363600
A.1.6.5 Priročni arhiv vpisnika	Ob vsaki izmed pisarn vpisnika	S		5	5	25	30	1	30	1500	30	45000
A.1.6.6 Tajništvo		P	PS2	15	1	15	15	1	15	3000	15	45000
A.1.6.7 Soba za razgovore z otroci	V javnem delu, otroci se ne smejo srečati s povzročitelji dejanj, oprava priložnosti in prijazna otrokom	J		25	1	25	42	1	42	3000	42	126000
A.1.6.8 Sejna soba		P		25	1	25	26	1	26	3000	26	78000
A.1.6.9 Priročni arhiv		S		10	1	10	30	1	30	1500	30	45000
A.1.6.10 Čajna kuhinja		S		20	1	20	30	1	30	2000	30	60000
A.1.6.11 Sanitarni sklop	Ložene moške (3x plošč, 1x wc) in ženske (3xwc) sanitarije	S		20	1	20	22	1	22	2000	22	44000
A.1.6.12 Sodniški predali	Predviden prostor za sodniške predale ob vhodu na oddelak	S		6	1	6	6	1	6	1500	6	9000
A.1.7 Stečajni oddelak												
0												
A.1.7.1 Pisarna – sodnik		P	PS1	20	6	120	20,2	6	121,2	3000	121,2	363600
A.1.7.2 Pisarna – strokovni sodelavec		P	PS2	15	8	120	16,2	8	129,6	3000	129,6	388800
A.1.7.3 Pisarna – sodni zapisničarji		P	PS3	25	1	25	24,6	1	24,6	3000	24,6	73500
A.1.7.4 Pisarna – vpisnik	Ena pisarna za 2 osebi	P	PS1	20	8	160	20,2	8	161,6	3000	161,6	484800
A.1.7.5 Priročni arhiv vpisnika	Ob vsaki izmed pisarn vpisnika	S		5	8	40	40	1	40	1500	40	60000
A.1.7.6 Tajništvo		P	PS2	15	1	15	15	1	15	3000	15	45000
A.1.7.7 Sejna soba		P		15	1	15	30	1	30	3000	30	90000
A.1.7.8 Priročni arhiv		S			1	0	0	0	0	1500	0	0
A.1.7.9 Čajna kuhinja		S		20	1	20	30	1	30	2000	30	60000
A.1.7.10 Sanitarni sklop	Ložene moške (3x plošč, 1x wc) in ženske (3xwc) sanitarije	S		20	1	20	22	1	22	2000	22	44000
A.1.7.11 Sodniški predali	Predviden prostor za sodniške predale ob vhodu na oddelak	S			1	0	6	1	6	1500	6	9000
A.1.8 Prostor za pripravnike	Prostor za svojo pripravo; zasnovan kot open-space pisarna, v pisarniškem delu stavbe med sodnimi oddelki, za 32 oseb	P		160	1	190	200	1	200	3000	200	600000
A.2. Pisarniški del skupnih služb												
A.2.1 Urad predsednika												
A.2.1.1 Pisarna – predsednik sodišča		P	PS4	30	1	30	40	1	40	3000	40	120000
A.2.1.2 Pisarna – podpredsednik sodišča		P	PS3	25	3	75	25	3	75	3000	75	225000
A.2.1.3 Tajništvo		P	PS2	15	1	15	15	1	15	3000	15	45000
A.2.1.4 Pisarna – direktor sodišča		P	PS3	25	1	25	25	1	25	3000	25	75000
A.2.1.5 Pisarna – sodno osebje		P	PS2	15	3	45	20	3	60	3000	60	180000
A.2.1.6 Pisarna – sodnik		P	PS1	20	2	40	26	2	52	3000	52	156000
A.2.1.7 Sejna soba za 20 oseb		S		37	1	37	58	1	58	3000	58	174000

A.2.1.8 Čajna kuhinja		S		20	1		20		22	1		22	2000	22		44000
A.2.1.9 Sanitarni sklop	Ložene moliše (1x plošč, 1x stc) in ženske (3xwc) sanitarije, dajano z drugim skupnim službam/ Pisarne so veje zaradi večje količine pošte	S		20	1		20		18	1		18	2000	18		36000
A.2.2 Sprejemna pisarna																
A.2.2.1 Vložišče z blagajni	V javnem delu	J		20	1		20		24	1		24	3000	24		72000
A.2.2.2 Pisarna za sprejem pošlj		P		25	2		50		25	2		50	3000	50		150000
A.2.2.3 Pisarna za distribucijo pošlj		P		25	2		50		25	2		50	3000	50		150000
A.2.2.4 Pisarna za digitalizacijo pošlj		P		25	1		25		25	1		25	3000	25		75000
A.2.2.5 Odpremi centre	6 oseb in 6 velikih skenarjev	P		25	3		75		25	3		75	3000	75		225000
A.2.2.6 Večji priročni arhi		S		30	1		30		32	1		32	1500	32		48000
A.2.2.7 Pisarna za vodjo kurirske služb		J		15	1		15		24	1		24	3000	24		72000
A.2.2.8 Čajna kuhinja				20	1		20									zdrruženo z A.2.1.8.
A.2.3 Finančno-računovodska služba																
A.2.3.1 Pisarna – sodno osebje		P	PS3	25	5		125		24,5	5		122,5	3000	122,5		367500
A.2.3.2 Pisarna – vodja finančno-računovodske službe		P	PS2	15	2		30		16,2	2		32,4	3000	32,4		97200
A.2.3.3 Pisarna – sodno osebje	Ena pisarna za 2 osebi	P	PS1	20	5		100		20,2	5		101	3000	101		303000
A.2.3.4 Blagajna	V javnem delu stavbe, pri vpisanih	J	PS1	20	1		20		24	1		24	3000	24		72000
A.2.3.5 Sanitarni sklop	Ložene moliše (1x plošč, 1x stc) in ženske (3xwc) sanitarije, dajano z drugim skupnim službam/	S		20	1		20		18	1		18	2000	18		36000
A.2.4 Kadrovska služba																
A.2.4.1 Kadrovski referat	4 osebe v anj pisarni	P	PS3	25	1		25		24,5	1		24,5	3000	24,5		73500
A.2.4.2 Pisarna - sodno osebje		P	PS2	15	2		30		16,2	2		32,4	3000	32,4		97200
A.2.4.3 Kadrovska pisarna	Ena pisarna za 2 osebi	P	PS1	20	4		80		92	1		92	3000	92		276000
A.2.4.4 Sejna soba za razgovore	Sejna soba za razgovore s kandidati	J		20	1		20		30	1		30	3000	30		90000
A.2.5 Tehnično vzdrževalna služba																
A.2.5.1 Pisarna – sodno osebje	Ena pisarna za 2 osebi	P	PS1	20	2		40		20	2		40	3000	40		120000
A.2.5.2 Pisarna – sodno osebje		P	PS2	15	1		15		16	1		16	3000	16		48000
A.2.6 Služba za pomoč oškodovancem SPO																
A.2.6.1 Pisarna – sodno osebje		P	PS1	20	1		20		20	1		20	3000	20		60000
A.2.6.2 Pisarna – sodno osebje		P	PS3	25	1		25		24	1		24	3000	24		72000
A.2.6.3 Soba za razgovore z žrtvami	V javnem delu. Žtve se ne smejo srečati s povzročitelji kaznivih dejanj – unajen ločen vhod. Soba je opremljena z avdio video sistemom.	J		30	2		60		30	2		60	3000	60		180000
A.2.7 Služba za mediacijo																
A.2.7.1 Pisarna – sodno osebje	Ena pisarna za 2 osebi	P	PS1	20	1		20		16	1		16	3000	16		48000
A.2.7.2 Pisarna – sodni zapisničarji		P	PS3	25	1		25		16	1		16	3000	16		48000
A.2.7.3 Soba za mediacije	okrogla miza za 8-10 oseb	J		27	4		108		30	4		120	3000	120		360000
A.2.8 Služba za zadeve sodne uprave in analize																
A.2.8.1 Pisarna – sodno osebje	Ena pisarna za 2 osebi	P	PS1	20	3		60		72	1		72	3000	72		216000
A.2.8.2 Pisarna – sodno osebje		P	PS2	15	1		15		40	1		40	3000	40		120000
A.2.9 Služba za brezplačno pravno pomoč (SBPP)	Umeščeno v javni deli stavbe, ob BPP delovnega in socialnega sodišča															
A.2.9.1 Info točka	3 info točka, med seboj ločene s puščem – princip cenšne postovalnice	J		20	3		60		22	3		66	3000	66		198000
A.2.9.2 Čakalnica za sprejem strank		J		20	1		20		70	1		70	3000	70		210000
A.2.9.3 Pisarna – strokovni sodelavec	naposredno ob info točki v pisarniškem delu – ločeno od javne info točke	P	PS2	15	1		15		16,2	1		16,2	3000	16,2		48600
A.2.9.4 Pisarna – sodno osebje		P	PS1	20	11		220		20,2	12		242,4	3000	242,4		727200
A.2.9.5 Priročni arhi		S		20	1		20		25	1		25	1500	25		37500
A.2.9.6 Sejna soba		S		27	1		27		30	1		30	3000	30		90000
A.2.9.7 Čajna kuhinja		S		20	1		20		30	1		30	2000	30		60000
A.2.9.8 Sanitarni sklop	Ložene moliše (1x plošč, 1x stc) in ženske (3xwc) sanitarije	S		20	1		20		22	1		22	2000	22		44000
A.2.10 Služba za informatiko																
A.2.10.1 Pisarna – osebje za informatiko	Ena pisarna za 2 osebi	P	PS1	20	3		60		16	3		48	3000	48		144000
A.2.10.2 Pisarna – osebje za informatiko	Ena pisarna za 2 osebi	P	PS2	15	1		15		16	1		16	3000	16		48000
A.2.10.3 Veliki logistični prostor		S		30	1		30	K	41	1		41	1500	41		61500
A.2.10.4 Fotokopirnica	V pritličju, tudi za obiskovalce	J		20	1		20		35	1		35	3000	35		105000
A.2.10.5 Prostor za audio-video tehniko		S		40	1		40	K	41	2		82	2000	82		164000
A.2.10.6 Skladišče računalniške opreme		S		80	1		80	K	80,5	1		80,5	1500	80,5		120750
Površina skupaj							9978					10846				30493050
Površina – nadzemna							9658					10462,6				29876800

Legenda:

Pisarniški del = dostop iz zaposlenim, obvezna dnevna svetiloba	P
Javni del = dostop za javnost in zaposlene, koleno polj, zelena dnevna svetiloba	J
Servisni del = dostop za zaposlene, dnevna svetiloba ni potrebna, možna	S

OCENA - GOI dela z opremo

DOSEŽENO V NATECAJNI RESITVI

B. Okrajno sodišče													
Naziv prostora	Opomba	P/S/J	Tip pisarne	Velikost (m ²)	Števil	Velikost skupaj (m ²)	Velikost (m ²)	Števil	Velikost skupaj (m ²)	OCENA v EUR/m ² na m ²	OCENA v EUR SKUPAJ		
B.1. Pisarniški del sodnih oddelkov													
B.1.1 Izvršilni oddelek													
B.1.1.1 Pisarna – sodnik		P	PS1	20	17	340	20,2	17	343,4	3000	343,4		1030200
B.1.1.2 Pisarna – strokovni sodelavec		P	PS2	15	21	315	16,2	21	340,2	3000	340,2		1020600
B.1.1.3 Pisarna – sodni zapisnikarji	Ena pisarna za 3-4 osebe	P	PS3	25	11	275	24,5	11	269,5	3000	269,5		808500
B.1.1.4 Pisarna – vpisnik	Ena pisarna za 2 osebi	P	PS1	20	20	400	20,2	20	404	3000	404		1212000
B.1.1.5 Priročni arhiv vpisnika	Ob vsaki izmed pisarn vpisnika	S		5	20	100	100	1	100	1500	100		150000
B.1.1.6 Tajništvo		P	PS2	15	1	15	15	1	15	3000	15		45000
B.1.1.7 Sejna soba	Velikost naj bo primerna za sestansk vseh sodnikov oddelka	P		25	1	25	29	1	29	3000	29		87000
B.1.1.8 Priročni arhiv		S		25	1	25	50	1	50	1500	50		75000
B.1.1.9 Čajna kuhinja		S		20	2	40	30	2	60	2000	60		120000
B.1.1.10 Sanitarni sklop	Ločne mošče (2x pisarn, 1x wc) in ženske (3xw) sanitarije	S		20	1	20	22	2	44	2000	44		88000
B.1.1.11 Sodniški predali	Predviden prostor za sodniške predale ob vstopu na oddelak	S		6	1	6	6	1	6	1500	6		9000
B.1.1.12 Zasiževalnica		J		27	1	27	23	1	23	3000	23		69000
											0		
B.1.2 Kazenski oddelek													
B.1.2.1 Pisarna – sodnik		P	PS1	20	15	300	20,2	15	303	3000	303		909000
B.1.2.2 Pisarna – strokovni sodelavec		P	PS2	15	15	225	16,2	15	243	3000	243		729000
B.1.2.3 Pisarna – sodni zapisnikarji	Ena pisarna za 3-4 osebe	P	PS3	25	9	225	24,5	9	220,5	3000	220,5		661500
B.1.2.4 Pisarna – vpisnik	Ena pisarna za 2 osebi	P	PS1	20	6	120	20,2	6	121,2	3000	121,2		363600
B.1.2.5 Priročni arhiv vpisnika	Ob vsaki izmed pisarn vpisnika	S		5	6	30	11,8	2	23,6	1500	23,6		35400
B.1.2.6 Tajništvo		P	PS2	15	1	15	15	1	15	3000	15		45000
B.1.2.7 Sejna soba	Velikost naj bo primerna za sestansk vseh sodnikov oddelka	P		25	1	25	28,5	1	28,5	3000	28,5		85500
B.1.2.8 Priročni arhiv		S		54	1	54	51	1	51	1500	51		76500
B.1.2.9 Čajna kuhinja		S		20	1	20	30	1	30	2000	30		60000
B.1.2.10 Sanitarni sklop	Ločne mošče (2x pisarn, 1x wc) in ženske (3xw) sanitarije	S		20	1	20	22	1	22	2000	22		44000
B.1.2.11 Sodniški predali	Predviden prostor za sodniške predale ob vstopu na oddelak	S		6	1	6	6	1	6	1500	6		9000
B.1.2.12 Prostor za zasežene predmete	Okrajščica zaseženih predmetov, v ključ.	S		150	1	150	160	1	160	1500	160		240000
B.1.2.13 Zasiževalnica		J		27	1	27	23	1	23	3000	23		69000
											0		
B.1.3 Nepravdni in zapuščinski oddelek													
B.1.3.1 Pisarna – sodnik		P	PS1	20	15	300	20,2	15	303	3000	303		909000
B.1.3.2 Pisarna – strokovni sodelavec		P	PS2	15	11	165	16,2	11	178,2	3000	178,2		534600
B.1.3.3 Pisarna – sodni zapisnikarji	Ena pisarna za 3-4 osebe	P	PS3	25	7	175	24,5	7	171,5	3000	171,5		514500
B.1.3.4 Pisarna – vpisnik	Ena pisarna za 2 osebi	P	PS1	20	5	100	20,2	5	101	3000	101		303000
B.1.3.5 Priročni arhiv vpisnika	Ob vsaki izmed pisarn vpisnika	S		5	5	25	63	1	63	1500	63		94500
B.1.3.6 Tajništvo		P	PS2	15	1	15	15	1	15	3000	15		45000
B.1.3.7 Sejna soba	Velikost naj bo primerna za sestansk vseh sodnikov oddelka	P		27	1	27	29	1	29	3000	29		87000
B.1.3.8 Priročni arhiv		S		24	1	24	11,5	1	11,5	1500	11,5		17250
B.1.3.9 Čajna kuhinja		S		20	1	20	30	1	30	2000	30		60000
B.1.3.10 Sanitarni sklop	Ločne mošče (2x pisarn, 1x wc) in ženske (3xw) sanitarije	S		20	1	20	22	1	22	2000	22		44000
B.1.3.11 Sodniški predali	Predviden prostor za sodniške predale ob vstopu na oddelak	S		6	1	6	6	1	6	1500	6		9000
											0		
B.1.4 Pravdni oddelek													
B.1.4.1 Pisarna – sodnik		P	PS1	20	20	400	20,2	20	404	3000	404		1212000
B.1.4.2 Pisarna – strokovni sodelavec		P	PS2	15	9	135	16,2	9	145,8	3000	145,8		437400
B.1.4.3 Pisarna – sodni zapisnikarji	Ena pisarna za 3-4 osebe	P	PS3	25	8	200	24,5	8	196	3000	196		588000
B.1.4.4 Pisarna – vpisnik	Ena pisarna za 2 osebi	P	PS1	20	5	100	20,2	5	101	3000	101		303000
B.1.4.5 Priročni arhiv vpisnika	Ob vsaki izmed pisarn vpisnika	S		5	5	25	25	1	25	1500	25		37500
B.1.4.6 Tajništvo		P	PS2	15	1	15	15	1	15	3000	15		45000
B.1.4.7 Sejna soba	Velikost naj bo primerna za sestansk vseh sodnikov oddelka	P		25	1	25	40	1	40	3000	40		120000

B.1.4.8 Priročni arhiv		S		25	1	25	38	1	38	1500	38	57000
B.1.4.9 Čajna kuhinja		S		20	1	20	30	1	30	2000	30	60000
B.1.4.10 Sanitarni sklop	Ložene mošče (3x pisuar, 1x wc) in ženske (3xw) sanitarije	S		20	1	20	22	1	22	2000	22	44000
B.1.4.11 Sodniški predali	Predviden prostor za sodniške predale ob vstopu na oddelak	S		6	1	6	6	1	6	1500	6	9000
B.1.5 Oddelek za etažno lastnino												
0												
B.1.5.1 Pisarna – sodnik		P	PS1	20	9	180	20,2	9	181,8	3000	181,8	545400
B.1.5.2 Pisarna – strokovni sodelavec		P	PS2	15	8	120	16,2	8	129,6	3000	129,6	388800
B.1.5.3 Pisarna – sodni zapisnikarj	Ena pisarna za 3-4 osebe	P	PS3	25	3	75	24,5	3	73,5	3000	73,5	220500
B.1.5.4 Pisarna – vpisnil	Ena pisarna za 2 osebi	P	PS1	20	5	100	20,2	6	121,2	3000	121,2	363600
B.1.5.5 Priročni arhiv vpisnika	Ob vsaki izmed pisarn vpisnika	S		5	5	25	25	1	25	1500	25	37500
B.1.5.6 Tajništvo		P	PS2	15	1	15	15	1	15	3000	15	45000
B.1.5.7 Sejna soba	Velikost naj bo primerna za sestanek vseh sodnikov oddelka	P		20	1	20	32	1	32	3000	32	96000
B.1.5.8 Priročni arhiv		S		10	1	10	25	1	25	1500	25	37500
B.1.5.9 Čajna kuhinja		S		20	1	20	30	1	30	2000	30	60000
B.1.5.10 Sanitarni sklop	Ložene mošče (3x pisuar, 1x wc) in ženske (3xw) sanitarije	S		20	1	20	22	1	22	2000	22	44000
B.1.5.11 Sodniški predali	Predviden prostor za sodniške predale ob komunikacijskih jedrih	S		6	1	6	6	1	6	1500	6	9000
B.1.6 Oddelek za prekrške												
0												
B.1.6.1 Pisarna – sodnik		P	PS1	20	16	320	20,2	16	323,2	3000	323,2	969600
B.1.6.2 Pisarna – strokovni sodelavec		P	PS2	15	6	90	16,2	6	97,2	3000	97,2	291600
B.1.6.3 Pisarna – sodni zapisnikarj	Ena pisarna za 3-4 osebe	P	PS3	25	9	225	24,5	10	245	3000	245	735000
B.1.6.4 Pisarna – vpisnil	Ena pisarna za 2 osebi	P	PS1	20	12	240	20,2	12	242,4	3000	242,4	727200
B.1.6.5 Priročni arhiv vpisnika	Ob vsaki izmed pisarn vpisnika	S		5	12	60	75	1	75	1500	75	112500
B.1.6.6 Tajništvo		P	PS2	15	1	15	15	1	15	3000	15	45000
B.1.6.7 Sejna soba	Velikost naj bo primerna za sestanek vseh sodnikov oddelka	P		25	1	25	28	1	28	3000	28	84000
B.1.6.8 Priročni arhiv		S		10	1	10	11	1	11	1500	11	16500
B.1.6.9 Čajna kuhinja		S		20	1	20	30	1	30	2000	30	60000
B.1.6.10 Sanitarni sklop	Ložene mošče (3x pisuar, 1x wc) in ženske (3xw) sanitarije	S		20	1	20	22	1	22	2000	22	44000
B.1.6.11 Sodniški predali	Predviden prostor za sodniške predale ob komunikacijskih jedrih	S		6	1	6	6	1	6	1500	6	9000
B.1.6.12 Zasljevalnica		J		27	1	27	23	1	23	3000	23	69000
B.1.7 Centralni oddelek za verodostojno lastnino												
0												
B.1.7.1 Pisarna – sodnik		P	PS1	20	5	100	20,2	5	101	3000	101	303000
B.1.7.2 Pisarna – strokovni sodelavec		P	PS2	15	6	90	16,2	6	97,2	3000	97,2	291600
B.1.7.3 Pisarna – sodni zapisnikarj	Ena pisarna za 3-4 osebe	P	PS3	25	7	175	24,5	9	220,5	3000	220,5	661500
B.1.7.4 Pisarna – vpisnil	Ena pisarna za 2 osebi	P	PS1	20	8	160	20,2	8	161,6	3000	161,6	484800
B.1.7.5 Priročni arhiv vpisnika	Ob vsaki izmed pisarn vpisnika	S		5	8	40	50	1	50	1500	50	75000
B.1.7.6 Tajništvo		P	PS2	15	1	15	15	1	15	3000	15	45000
B.1.7.7 Sejna soba	Velikost naj bo primerna za sestanek vseh sodnikov oddelka	P		25	1	25	33	1	33	3000	33	99000
B.1.7.8 Čajna kuhinja		S		20	1	20	30	1	30	2000	30	60000
B.1.7.9 Sanitarni sklop	Ložene mošče (3x pisuar, 1x wc) in ženske (3xw) sanitarije	S		20	1	20	22	1	22	2000	22	44000
B.1.7.10 Sodniški predali	Predviden prostor za sodniške predale ob komunikacijskih jedrih	S		6	1	6	6	1	6	1500	6	9000
B.1.8 Prostor za pripravnike	Prostor za delo pripravnikov, zasnovan kot open-space pisarna, v pisarniškem delu stavbe med sodnimi oddelki	P		40	1	40	113	1	113	3000	113	339000
B.2. Pisarniški del skupnih služb												
B.2.1 Urad predsednika												
B.2.1.1 Pisarna – predsednik sodišča		P	PS4	30	1	30	45	1	45	3000	45	135000
B.2.1.2 Pisarna – podpredsednik sodišča		P	PS3	25	3	75	32	3	96	3000	96	288000
B.2.1.3 Pisarna – sodnik		P	PS1	20	5	100	26	5	130	3000	130	390000
B.2.1.4 Tajništvo		P	PS2	15	1	15	15	1	15	3000	15	45000
B.2.1.5 Pisarna – sodno osebje		P	PS2	15	2	30	16	2	32	3000	32	96000
B.2.1.6 Skladišče urad		S		50	1	50	32	1	32	1500	32	48000
B.2.1.7 Sejna soba za 20 oseb		S		27	1	27	74	1	74	3000	74	222000
B.2.1.8 Čajna kuhinja		S		20	1	20	22	1	22	2000	22	44000
B.2.1.9 Sanitarni sklop	Ložene mošče (3x pisuar, 1x wc) in ženske (3xw) sanitarije, deljeno z ostalimi skupnimi službami	S		20	1	20	18	1	18	2000	18	36000
B.2.2 Kadrovska služba												

B.2.2.1 Pisarna – sodno osebje		P	PS2	15	2	30	16,2	2	32,4	3000	32,4	97200
B.2.2.2 Kadrovska pisarna	Pisarna za 2 osebi	P	PS1	20	3	60	20	3	60	3000	60	180000
B.2.3 Finančno-računovodska služba												
B.2.3.1 Pisarna – sodno osebje	Pisarna za 2 osebi	P	PS1	20	7	140	20	7	140	3000	140	420000
B.2.3.2 Pisarna – vodja službi		P	PS2	15	1	15	20	1	20	3000	20	60000
B.2.4 Služba za informatiko												
B.2.4.1 Pisarna – sodno osebje	Era pisarna za 3-4 osebe	P	PS3	25	1	25	25	1	25	3000	25	75000
B.2.4.2 Skladišče računalniške opreme	Skladišče opreme, v klat	S		50	1	50 K	66	1	66	1000	66	66000
B.2.5 Služba za mediacijo												
B.2.5.1 Pisarna – sodno osebje		P	PS1	20	1	20	20	1	20	3000	20	60000
B.2.5.2 Soba za mediacije	okrogla miza za 8-10 oseb	J		27	1	27	30	2	60	3000	60	180000
B.2.6 Pisarne zemljiške knjige												
B.2.6.1 Pisarna – sodni svetovalec na ZI		P	PS2	15	16	240	16,2	16	259,2	3000	259,2	777600
B.2.6.2 Pisarna – sodni zapiski		P	PS3	25	2	50	24,5	5	122,5	3000	122,5	367500
B.2.6.3 Pisarna – pomožni delavci		P	PS2	15	1	15	16,2	2	32,4	3000	32,4	97200
B.2.6.4 Prostor za glavno zemljiško knjig		S		160	1	160 K	163	1	163	1500	163	244500
B.2.6.5 Prostor za izdelavo zgodovinskih izpisov		S		20	1	20 K	19	1	19	1500	19	28500
B.2.6.6 Čajna kuhinja		S		20	1	20	30	1	30	2000	30	60000
B.2.6.7 Sanitarni sklop	Ločene moške (3x pisarni, 1x wc) in ženske (3xwc) sanitarije, dažljeno z ostalimi skupnimi službeni	S		20	1	20	22	1	22	2000	22	44000
B.2.7 Sprejemna pisarna												
B.2.7.1 Vložišče z blagajni	V javnem delu	J		25	1	25	25	1	25	3000	25	75000
B.2.7.2 Pisarna za sprejem pošiljk		P		25	1	25	25	1	25	3000	25	75000
B.2.7.3 Pisarna za distribucijo pošiljk		P		25	1	25	25	1	25	3000	25	75000
B.2.7.4 Pisarna za digitalizacijo pošiljk	Prostor za 4 skeniranje in veliko odlagalne površine	P		120	1	120	123	1	123	3000	123	369000
B.2.7.5 Odpremi center	Prostor za 4 delovna mesta z velikimi tiskalnimi stroji	P		50	1	50	92	1	92	3000	92	276000
B.2.7.6 Večji priročni arhiv		S		30	1	30	27	1	27	1500	27	40500
B.2.7.7 Pisarna za vodjo kurirske službe	Od pisarni za sprejem pošiljk.	P		20	1	20	20	1	20	3000	20	60000
B.2.7.8 Pisarna za vodjo kurirske službe	Od pisarni za sprejem pošiljk.	P		20	1	20	20	1	20	3000	20	60000
B.2.7.9 Čajna kuhinja		S		20	1	20						
B.2.7.10 Garderoba s sanitarijami		S		20	1	20	18	1	18	1500	18	27000
Površina skupaj												
						8607			9423			26114150
Površina – nadzemna												
						8377			9174,6			25775150

C. Delovno in socialno sodišče

Naziv prostora	Opombe	P/S/J	Tip pisarne	Velikost (m ²)	Število	Velikost skupaj (m ²)
C.1 Pisarniški del sodnih oddelkov						
C.1.1 Socialni oddelek						
C.1.1.1 Pisarna – sodnik		P	PS1	20	12	240
C.1.1.2 Pisarna – strokovni sodelavec		P	PS2	15	7	105
C.1.1.3 Pisarna – sodni zapisnikarji	Eni pisarna za 3-4 osebe	P	PS3	25	4	100
C.1.1.4 Pisarna – vpisnik	Eni pisarna za 2 osebi	P	PS1	20	2	40
C.1.1.5 Priročni arhiv vpisnika	Ob vsaki izmed pisarn vpisnika Velikost naj bo primerna za sestanek vseh sodnikov oddelka	S		5	2	10
C.1.1.6 Sejna soba		P		25	1	25
C.1.1.7 Priročni arhiv		S		15	1	15
C.1.1.8 Čajna kuhinja		S		20	1	20
C.1.1.9 Sanitarni sklop	Ločne moške (3x pisar, 1x wc) in ženske (3xwc) sanitarije	S		20	1	20
C.1.1.10 Sodniški predali	Predviden prostor za sodniške predale ob komunikacijskih jedritih	S		6	1	6
C.1.1.11 Zasljevalnica		J		2	1	2
C.1.2 Delovni oddelek						
C.1.2.1 Pisarna – sodnik		P	PS1	20	12	240
C.1.2.2 Pisarna – strokovni sodelavec		P	PS2	15	9	135
C.1.2.3 Pisarna – sodni zapisnikarji	Eni pisarna za 3-4 osebe	P	PS3	25	4	100
C.1.2.4 Pisarna – vpisnik	Eni pisarna za 2 osebi	P	PS2	15	2	30
C.1.2.5 Priročni arhiv vpisnika	Ob vsaki izmed pisarn vpisnika	S		5	2	10
C.1.2.6 Sejna soba	Delati s socialnim oddelkom	P		25	1	25
C.1.2.7 Priročni arhiv		S		25	1	25
C.1.2.8 Čajna kuhinja		S		20	1	20
C.1.2.9 Sanitarni sklop	Ločne moške (3x pisar, 1x wc) in ženske (3xwc) sanitarije	S		20	1	20
C.1.2.10 Sodniški predali	Predviden prostor za sodniške predale ob komunikacijskih jedritih	S		6	1	6
C.2. Pisarniški del skupnih služb						
C.2.1 Urad predsednika						
C.2.1.1 Pisarna – predsednik sodišča		P	PS4	30	1	30
C.2.1.2 Pisarna – podpredsednik sodišča		P	PS3	25	2	50
C.2.1.3 Tajništvo		P	PS2	15	1	15
C.2.2 Kadrovska služba						
C.2.2.1 Kadrovska pisarna		P	PS2	15	1	15
C.2.3 Finančno-računovodska služba						
C.2.3.1 Pisarna – računovodstvo		P	PS3	25	1	25
C.2.4 Služba za informatiko						
C.2.4.1 Pisarna – informatik		P	PS2	15	1	15
C.2.5 Služba za mediacijo						
C.2.5.1 Pisarna – strokovni sodelavec		P	PS2	15	1	15
C.2.6 Služba za brezplačno pravno pomoč (BPP)						
Utreščeno v javni del stavbe, ob BPP okolišnega sodišča						
C.2.6.1 Info točka	3 info točke, med seboj ločene s pulom – princip barčne poslovalnice	J		20	1	20
C.2.6.2 Čakalnica za sprejem strank		J		10	1	10
C.2.6.3 Pisarna – strokovni sodelavec	neposredno ob info točki	P	PS2	15	1	15
C.2.6.4 Pisarna – sodno osebje		P	PS1	20	1	20
C.2.7 Sprejemna pisarna						
B.2.7.1 Vložišče		J		20	1	20
B.2.7.2 Pisarna za distribucijo pošt		P		25	2	50
B.2.7.3 Odpremi center		P		25	1	25
Površina skupaj						1519
Površina – nadzemna						1519

DOSEŽENO V NATEČAJNI REŠITVI

Velikost (m ²)	Število	Velikost skupaj (m ²)	OCENA v EUR/m ² na m ²	OCENA v EUR SKUPAJ
20,2	12	242,4	3000	727200
130	1	130	3000	390000
24,5	4	98	3000	294000
22	2	44	3000	132000
5	2	10	1500	15000
71	1	71	3000	213000
15	1	15	1500	22500
22	1	22	2000	44000
18	1	18	2000	36000
6	1	6	1500	9000
23	1	23	3000	69000
20,2	12	242,4	3000	727200
16	9	144	3000	432000
24,5	4	98	3000	294000
16	2	32	3000	96000
5	2	10	1500	15000
17	1	17	1500	25500
18	1	18	2000	36000
6	1	6	1500	9000
46	1	46	3000	138000
31	2	62	3000	186000
15	1	15	3000	45000
26	1	26	3000	78000
31	1	31	3000	93000
26	1	26	3000	78000
16	1	16	3000	48000
22	1	22	3000	66000
26	1	26	3000	78000
16	1	16	3000	48000
24	1	24	3000	72000
25	1	25	3000	75000
91	1	91	3000	273000
20	1	20	3000	60000
		1692,8		4924400
		1692,8		4924400

D. Skupne površine vseh sodišč							DOSEŽENO V NATEČAJNI REŠITVI				OCENA v EUR	
Naziv prostora	Opomba	P/S	Tip prostora	Velikost (m ²)	Število	Velikost skupaj (m ²)	Velikost (m ²)	Števil o	Velikost skupaj (m ²)	OCENA v EUR/m ² na m ²	OCENA v EUR SKUPAJ	
D.1. Vhodni del												
Vs vhod z detektorji in senzorji za pregled prijoge ter fizično nadzorovani												
D.1.1 Vhodna avla z nadzorom in recepcijo	Lasko razdeljena – glede na organizacijo vhodov za javnost	J		350	1	350	1627	1	1627	3000	1627	4881000
D.1.2 Prostor za zasežene predmete	Lasko /in je več	S		10	1	10	18	1	18	2000	18	36000
D.1.3 Vhod za zaposlene	Lokane moške (3x pisarni, 1x wc), ženske (3xwc) sanitarije in za funkcionalno oskrano	P		35	2	70	35	4	140	2000	140	280000
D.1.4 Sanitarije za javnost		S		20	3	60	57	1	57	2000	57	114000
D.2 Sodni del												
Vse dvorane namerjane skupni uporabi vsem sodišč. Vse imajo pripadajoče čakalnice in ločene vhode za sodnike / javnost												
D.2.1. Sodna dvorana – XXL		J		400	1	400	320	1	320	4000	320	1280000
D.2.1.1 Soba za posvet	Neposredno ob dvorani	S		20	1	20	18	1	18	3000	18	54000
D.2.1.2 Soba za privedbo	Neposredno ob dvorani in dvigalom	S		7	1	7	8	1	8	1000	8	8000
D.2.1.3 Čakalnica za javnost	Neposredno ob dvorani, lahko v obliki različne hodnika	J		50	1	50	256	1	256	3000	256	768000
D.2.2 Sodna dvorana – velika		J		150	8	1200	140	8	1120	3550	1120	3976000
D.2.2.1 Soba za privedbo	Neposredno ob dvorani in dvigalom	S		7	5	35	8	2	16	1000	16	16000
D.2.2.2 Čakalnica za javnost	Neposredno ob dvorani, lahko v obliki različne hodnika	J		13	6	78	200	2	400	3000	400	1200000
D.2.3 Sodna dvorana – srednja A		J		85	12	1020	80	13	1040	3000	1040	3120000
D.2.3.1 Čakalnica za javnost	Neposredno ob dvorani, lahko v obliki različne hodnika	J		9	12	108	89	2	178	3000	178	534000
D.2.4 Sodna dvorana – srednja B		J		62	9	558	60	11	660	3000	660	1980000
D.2.4.1 Čakalnica za javnost	Neposredno ob dvorani, lahko v obliki različne hodnika	J		10	9	90	39	3	117	3000	117	351000
D.2.5 Sodna dvorana – majhna		J		47	63	2961	47	60	2820	3000	2820	8460000
D.2.5.1 Čakalnica za javnost	Neposredno ob dvorani, lahko v obliki različne hodnika	J		10	63	630	90	6	540	3000	540	1620000
D.2.6 Drug sodni program		J										
D.2.6.1 Soba za prepoznavo	umakano v istet	J		20	1	20	28	1	28	2000	28	56000
D.2.6.2 Soba za posvet sodnikov	Era dodatna soba na etaži	S		16	1	16	28	9	252	3050	252	768600
D.2.6.3 Soba za posvet odvetnikov in strank	Era dodatna soba na etaži	S		16	1	16	11	10	110	3000	110	330000
D.2.6.4 Sanitarije za javnost	V vsaki etaži, ločene ženske, moške in za funkcionalno oskrano osebe	S		16	3	48	18	9	162	2000	162	324000
D.2.6.5 Sanitarije za zaposlene	V vsaki etaži, ločene ženske, moške in za funkcionalno oskrano osebe	S		16	3	48	18	9	162	2000	162	324000
D.2.6.6 Soba za prvo pomoč	Soba za nudenje prve pomoči z delničarjem v primeru nesreče za varno za varno ali avdiovideo prenos, ob XXL dvorani	S		12	1	12	21	1	21	1000	21	21000
D.2.6.7 Prostor za medije	Soba za delo tožilcev med odmor in vsako stvarjanje log.	J		60	1	60	62	1	62	3000	62	186000
D.2.6.8 Prostor za tožilce in odvetnike	Loženi za vsako sodišče, vendar pozicionirani skupaj	P		60	1	60	62	2	124	3000	124	372000
D.3. Vpisnik												
D.3.1. Info točka vpisnikov		J										
D.3.1.1 info točka vpisnikov Okrajnega sodišča	Info točka z desetim delovnimi mesti in puščam – do koder dostopa javnost	J		100	1	100	102	1	102	3000	102	306000
D.3.1.2 info točka vpisnikov Okrožnega sodišča	Info točka z desetim delovnimi mesti in puščam – do koder dostopa javnost	J		90	1	90	100	1	100	3000	100	300000
D.3.1.3 Info točka vpisnikov Delovnega in socialnega sodišča	Info točka z dvema delovnimi mesti in puščam – do koder dostopa javnost	J		20	1	20	28	1	28	3000	28	84000
D.3.2 Prostor za pregled dokumentov	neposredno pred info točkami – možen vizualni nadzor	J		20	3	60	16	3	48	3000	48	144000
D.3.3 Fotokopirnica		J		10	1	10	9	1	9	2000	9	18000
D.3.4 Priročni arhiv vpisnikov	Neposredno ob info točkah ločen za vsako sodišče	S		20	3	60	58	1	58	1200	58	69600
D.3.5 Čajna kuhinja za zaposlene		S		20	1	20	22	1	22	2000	22	44000
D.3.6 Sanitarije za zaposlene	Margije ločene moške in ženske sanitarije	S		20	1	20	24	1	24	2000	24	48000
D.4. Restavracija												
D.4.1 Jedilnica		J		300	1	300	193	1	193	3000	193	579000
D.4.2 Sanitarije restavracije	ločene moške in ženske in za funkcionalno oskrano osebe	S		13	2	26	13	2	26	1000	26	26000
D.4.3 Kuhinja		S		110	1	110	96	1	96	2000	96	192000
D.4.4 Skladišče restavracije		S		40	1	40	52	1	52	1000	52	52000
D.4.5 Ofis		S		20	1	20	17	2	34	1000	34	34000

D.4.6 Gostinska soba		S	20	1		20	K	17	1		17	1000	17	17000
D.4.7 Garderoba in sanitarje za zaposlene		S	20	1		20	K	42	1		42	1000	42	42000
D.4.8 Kuhinjski odpadki		S	10	1		10	K	17	1		17	1000	17	17000
D.4.9 Dostava		S	10	1		10	K	41	1		41	1000	41	41000
D.4. Prostori za pripornike														
D.4.1 Celica		S	15	3		45	K	14	3		42	2000	42	84000
D.4.2 Prostor privedbe z garderobo in sanitarijami		S	20	1		20	K	21	1		21	1500	21	31500
D.4.3 Soba za vamostnike		S	20	1		20	K	24	1		24	1500	24	36000
D.5. Tehnično-vzdrževalna služba														
<i>Skupna tehnično-vzdrževalna služba vseh sodišč</i>														
D.5.1 Soba za elektrotehniko		S	30	1		30	K	34	1		34	1000	34	34000
D.5.2 Kontrolna soba	Varnostno nadzorni center	S	30	1		30	K	35	1		35	1000	35	35000
D.5.3 Pisarna – zaposleni v tehnični službi	Lahko v klet	S	PS2	15	4	60	K	21	4		84	3000	84	252000
<i>V vsaki etaži vsaj dva prostora - ob komunikacijskem jedru</i>														
D.5.4 Prostor za čistilce		S	5	32		160		8	18		144	1000	144	144000
D.5.5 Delavnica za vzdrževalce		S	30	1		30	K	34	1		34	1000	34	34000
D.5.6 Sanitarje in garderoba za vzdrževalce	Ločene moške in ženske	S	20	1		20	K	27	1		27	1000	27	27000
D.5.7 Soba za dežurne voznike	Zajena dnevna svetloba	P	20	1		20	K	21	1		21	1000	21	21000
D.5.8 Sanitarje in garderoba za voznike		S	30	1		30	K	27	1		27	1000	27	27000
D.5.9 Sanitarje in garderoba za čistilce		S	30	1		30	K	27	1		27	1000	27	27000
D.5.10 Soba za vamostnike		S	20	1		20	K	23	1		23	1000	23	23000
D.5.11 Sanitarje in garderoba za vamostnike		S	30	1		30	K	27	1		27	1000	27	27000
D.5.12 Čajna kuhinja za tehnično osebje	2 večji čajni kuhinji za več tehnično osebje	S	20	2		40	K	36	1		36	1000	36	36000
D.6 Servisni prostori														
<i>Sobe za stranjevanje tajnih podatkov, ločene za vsako sodišče</i>														
D.6.1 Tajna soba		S	20	3		60	K	14	3		42	1000	42	42000
D.6.2 Strojne instalacije		S	230	1		230	K	208	1		208	1000	208	208000
D.6.3 Elektro prostor		S	160	1		160	K	155	1		155	1000	155	155000
D.6.4 Prostor za klimate		S	260	1		260	K	220	1		220	1000	220	220000
D.6.5 Traflo		S	24	1		24	K	24	1		24	1000	24	24000
D.6.6 Diesel agregat		S	65	2		130	K	59	2		118	1000	118	118000
D.6.7 Prostor za telekomunikacije		S	20	1		20	K	34	1		34	1000	34	34000
D.6.8 Skladišče		S	50	1		50	K	108	1		108	1000	108	108000
D.6.9 Soba za prvo pomoč		S	12	1		12	K	21	1		21	1000	21	21000
D.6.10 Ekonomat		S	120	1		120	K	138	1		138	1000	138	138000
D.7 Arhiv														
D.7.1 Arhiv – okrajno sodišče		S	3724	1		3724	K	3771	1		3771	1400	3771	5279400
D.7.2 Arhiv – okrajno sodišče		S	3700	1		3700	K	3703	1		3703	1400	3703	5184200
D.7.3 Arhiv – delovno socialno		S	608	1		608	K	592	1		592	1400	592	828800
D.7.4 Prostor za arhivarje		S												
D.7.4.1 Prostor za arhivarje okrajnega sodišča	3 arhivarji	S	35	1		35	K	24	1		24	1500	24	36000
D.7.4.2 Prostor za arhivarje okrajnega sodišča	3 arhivarji	S	25	1		25	K	24	1		24	1500	24	36000
D.7.4.3 Prostor za arhivarja delovnega in socialnega sodišča	1 arhivar	S	15	1		15	K	16	1		16	1500	16	24000
<i>Zaklonišče je zahtevano po Uredbi o graditvi in vzdrževanju zaklonišč ter Pravilniku o tehničnih normativih za zaklonišča in zakloniške. Uporabi se površinska arhiva.</i>														
D.8 Zaklonišče														
D.8.1 Zaklonišče osnovne zaščite		S	270	4		1080	K	274	4		1096	1000	1096	1096000
D.9 Predavalnica														
<i>Predavalnica za seminarje in izobraževanje zaposlenih</i>														
D.10 Parkirna garaža			4000	3		12000	K	###	1		13293	700	13293	9305100
<i>Lažko zunaj, vendar pokrita. Sestavljena naj bo iz treh delov – ločeno za vsako sodišče. Po OPN MOL: 1PM / 100 m2 BTP; za točno število je potreben mobilnostni načrt</i>														
D.11 Kolesarnica														
<i>445 PM</i>														
D.12 Komunikacije														
<i>17 divjač (6 za javnost, 2 za pripornike in 9 za zaposlene)</i>														
D.12.1 Dvigala			60	16		960					796	1200	796	955200
D.12.1 Stopnišča			88	16		1408					1196	1200	1196	1435200
D.12.2 I lodniki						10070					10500	1000	10500	10500000
Površina skupaj														
44939														
48112														
70285782														
Površina – nadzemna														
21801														
23536														
45700600														

REKAPITULACIJA ZAHTEVANEGA PROGRAMA

REKAPITULACIJA (GOI DELA Z OPREMO)

	VELIKOST SKUPAJ (m ²)	OCENA v EUR brez DDV SKUPAJ	OCENA v EUR z DDV SKUPAJ
OKROŽNO SODIŠČE			
površina skupaj	10846,1	30493050	37201521
površina nadzemna	10462,6	29876900	36449696
OKRAJNO SODIŠČE			
površina skupaj	9422,6	26114150	31859263
površina nadzemna	9174,6	25775150	31445683
DELOVNO IN SOCIALNO SODIŠČE			
površina skupaj	1692,8	4924400	6007768
površina nadzemna	1692,8	4924400	6007768
SKUPNE POVRŠINE			
površina skupaj	48112	70285782	85748654,04
površina nadzemna	23536	45700600	55754732
SKUPAJ			
skupaj površine	70073,5	131817362	160817206
skupaj površine nadzemna	44896	106276956	129657879

DODATEN PROGRAM - dodano s strani natečajnika

Dodaten program	etaža	Velikost (m ²)	Število	Velikost skupaj (m ²)	OCENA v EUR/m ² na m ²	m ²	OCENA v EUR SKUPAJ
Dodaten arhiv/zaklonišče	K3	848	1	848	1000	848	848000
Povezava garaž	K1, K2, K3	33	3	99	700	99	69300
Prezračevanje zaklonišča	K1, K2, K3	27	3	81	1000	81	81000
Vzdrževalni prostori garaže	K2, K3	29	2	58	800	58	46400
Kontrola/varnostnik javne garaže	K1	10	1	10	1500	10	15000
Dodatni serviseri prostori	K1	96	1	96	1000	96	96000
Sanitarje za zaposlene - ob predavalnici	K1	30	2	60	2000	60	120000
Sanitarje za obiskovalce - vhod zasilnevalnice	K1	15	2	30	2000	30	60000
Sanitarje za obiskovalce - vhod žrtve	K1	25	1	25	2000	25	50000
Sanitarje za zaposlene - vhod žrtve	K1	25	1	25	2000	25	50000
Sanitarje za zaposlene - ob info točkah SBPP	K1	28	1	28	2000	28	56000
Čajna kuhinja za zaposlene - ob info točka SBPP	K1	27	1	27	2000	27	54000
Sanitarje za zaposlene - varnostniki ob priporniku	K1	10	1	10	1500	10	15000
Prostor za odpadke	K1	113	1	113	800	113	90400
Dostava zapornika	K1	42	1	42	1000	42	42000
Dostava pošte	K1	60	1	60	800	60	48000
Sanitarje za zaposlene - ob XXL sodni dvorani	P	20	1	20	2000	20	40000
Sobe za varnostnike	P	17	1	17	2000	17	34000
Manjše skladišče ob XXL dvorani	P	15	1	15	1000	15	15000
Manjše skladišče restavracije	P	10	1	10	1500	10	15000
Sanitarje za javnost - ob velikih dvoranah	N1, N2	32	2	64	2000	64	128000
Površina skupaj				1738			1973100
Površina – nadzemna				126			232000

REKAPITULACIJA CELOTNEGA DOSEŽENEGA PROGRAMA - skupaj z dodatnim programom

REKAPITULACIJA (GOI DELA Z OPREMO)

	VELIKOST SKUPAJ (m ²)	OCENA v EUR brez DDV SKUPAJ	OCENA v EUR z DDV SKUPAJ
OKROŽNO SODIŠČE			
površina skupaj	10846,1	30493050	37201521
površina nadzemna	10462,6	29876900	36449696
OKRAJNO SODIŠČE			
površina skupaj	9422,6	26114150	31859263
površina nadzemna	9174,6	25775150	31445683
DELOVNO IN SOCIALNO SODIŠČE			
površina skupaj	1692,8	4924400	6007768
površina nadzemna	1692,8	4924400	6007768
SKUPNE POVRŠINE			
površina skupaj	48112	70285782	85748654,04
površina nadzemna	23536	45700600	55754732
DODATEN PROGRAM			
površina skupaj	1738	1973100	2407182
površina nadzemna	126	232000	283040
SKUPAJ			
skupaj površine	71811,5	133790482	163224388
skupaj površine nadzemna	44922	106588956	129940919

TABELA OCENA VREDNOST INVESTICIJE (GOI dela z opremo)

ENOTA	KVADRATURA (m ²)	OCENA NA m ² v EUR brez DDV	OCENA SKUPAJ v EUR brez DDV	OCENA SKUPAJ v EUR z DDV
etaže s pisarnami	28.450,50	2.450,00 €	69.703.725,00 €	85.038.544,50 €
etaže s sodnimi dvoranami	11.401,00	2.900,00 €	33.062.900,00 €	40.336.738,00 €
pritičje	2.061,00	2.800,00 €	5.770.800,00 €	7.040.376,00 €
vpisniki	390,00	2.600,00 €	1.014.000,00 €	1.237.080,00 €
kletne etaže (3 etaže)	25.591,00	840,00 €	21.496.440,00 €	26.225.656,80 €
garaža izven objekta (2 etaži), zaklonišče upoštevano v sklopi kletnih etaž	3.918,00	700,00 €	2.742.600,00 €	3.345.972,00 €
SKUPAJ neto objekt	71.811,50	1.863,08 €	133.790.465,00 €	163.224.367,30 €
zunanja ureditev natečajnega območja	9.362,00	128,00 €	1.198.336,00 €	1.461.969,92 €
SKUPAJ objekt z zunanjo ureditvijo	81.173,50	12.418,00 €	134.988.801,00 €	164.686.337,22 €

ODNOS BRUTO/NETO	1,09
ODNOS NETO/BERUTO	0,91
CENA FASADE na m ² v EUR brez DDV	800,00 €
CENA FASADE na m ² v EUR z DDV	976,00 €

opomba:

V tabeli so prikazane neto kvadrature etaž posameznih programskih sklopov (skupaj neto prostori in komunikacije). Investicijske ocene (GOI) na m² izražajo povprečno vrednost upoštevajoč tako prostore kot komunikacije za vsak posamezni sklop.

OCENJENA VREDNOST INVESTICIJE znaša:
134.988.801,00 eur (brez DDV)

OCENJENA POGODBENA CENA PROJEKTNE DOKUMENTACIJE znaša:
6.760.923,00 eur (brez DDV)





POGLED - VOJAL DUNAJSKA / TOPNIŠKA

'STOLP' SODNIH DVORAN - USTVARJENA JE KOMPAKTNOST ZASNOVE, ODPRTOST V ZUNANJOST, ODPRTOST V ZUNANJOST - POGLEDI PROTI PLEČNIKOVEM STADIONU IN PROTI ALPAM.

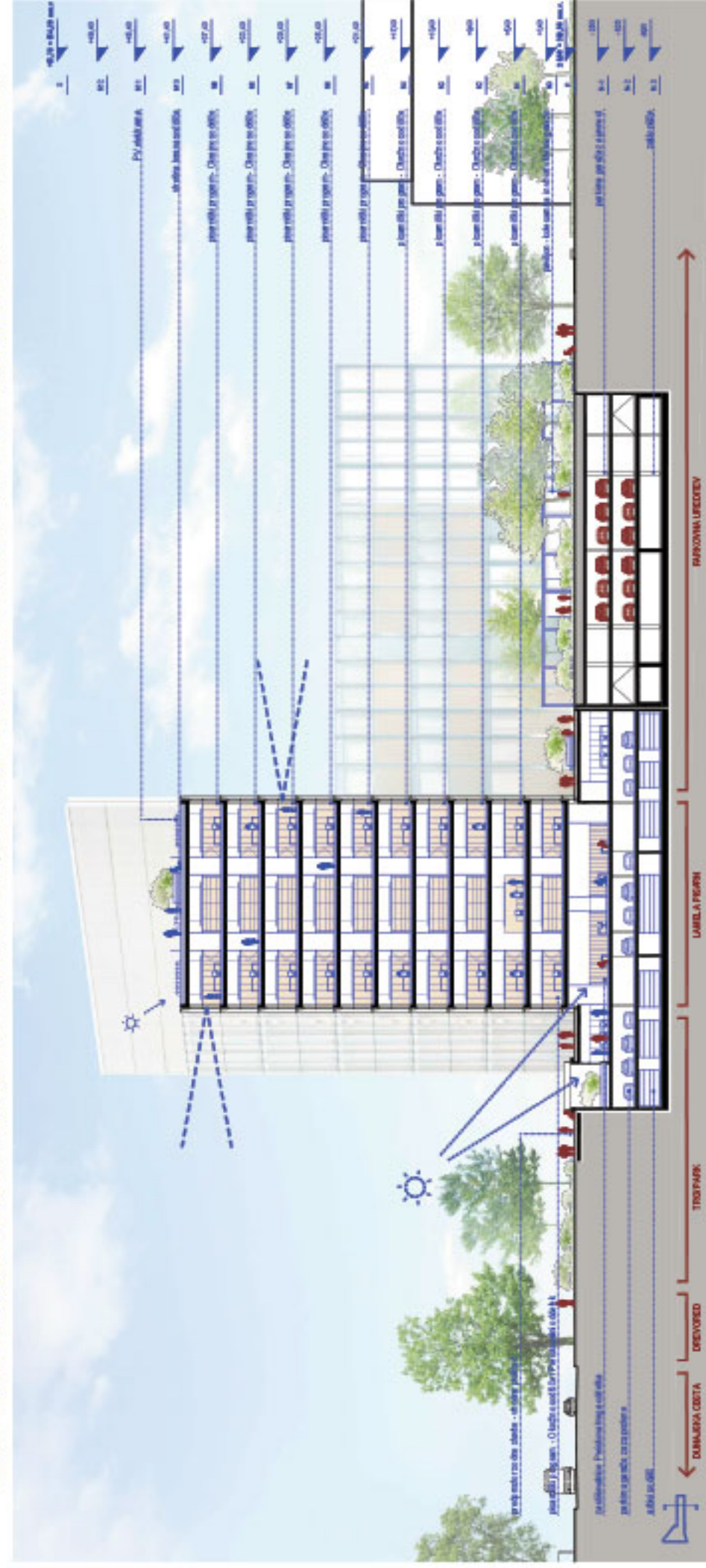

PREČNI PREZEV / JUŽNA FASADA M 1:200

DVIIGNJENO PRITLIČJE VZDOLŽNE LAMELE STAVBE SKUPAJ Z VGRAJENIMI ATRIJI ZAGOTAVLJA NARAVNO OSVETLITEV JAVNIH PROSTOROV V (POL)KLETI.

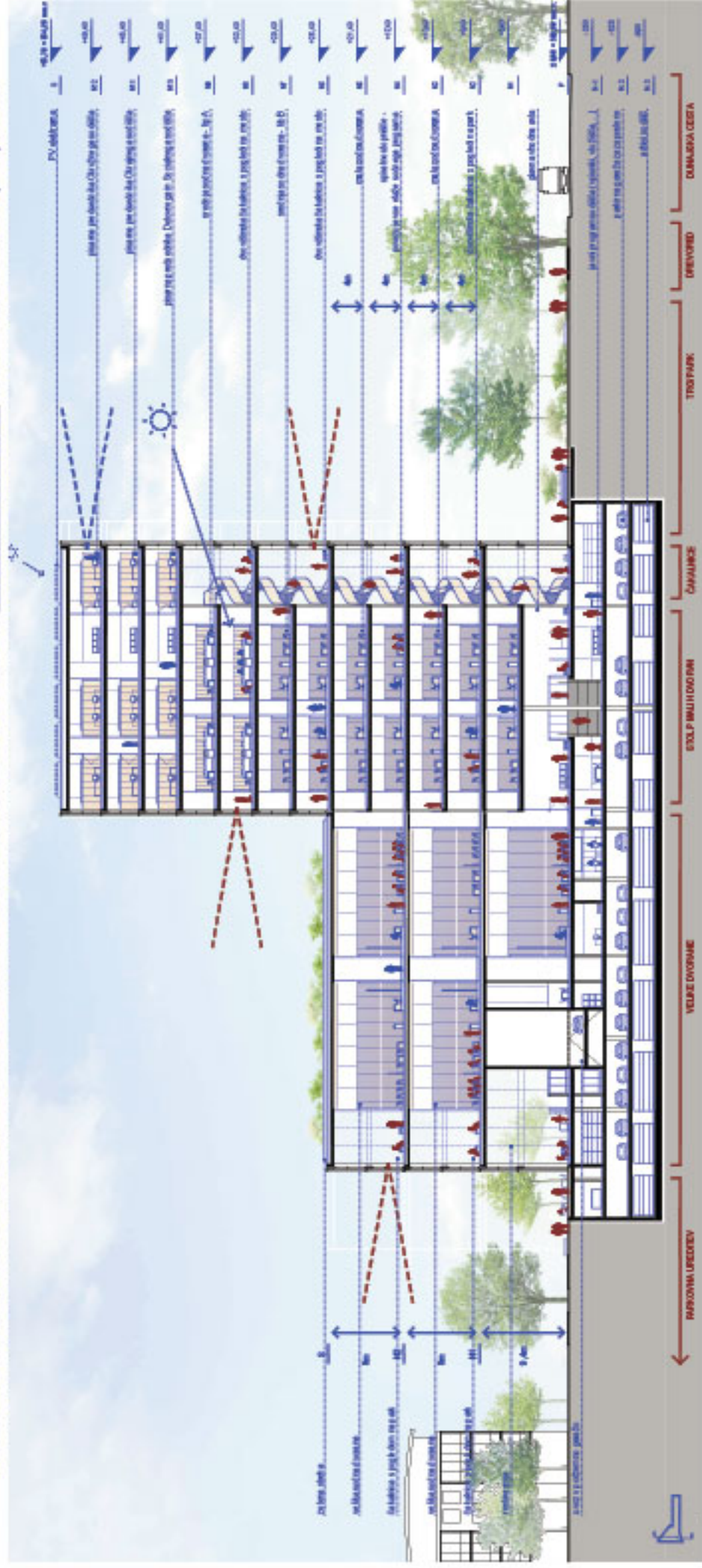

VZDOLŽNI PREZEV DVORANSKE GA SKLOPA M 1:200

Z ZASNOVO POSAMEZNIH VOLUMNOV STAVBE Z RAZLIČNIMI ETAŽNIMI VIŠINAMI SE ZADOLVILJI TAKO PROSTORSKIM POTREBAM KOT URBANIŠTIČNIM DOLOČILOM.

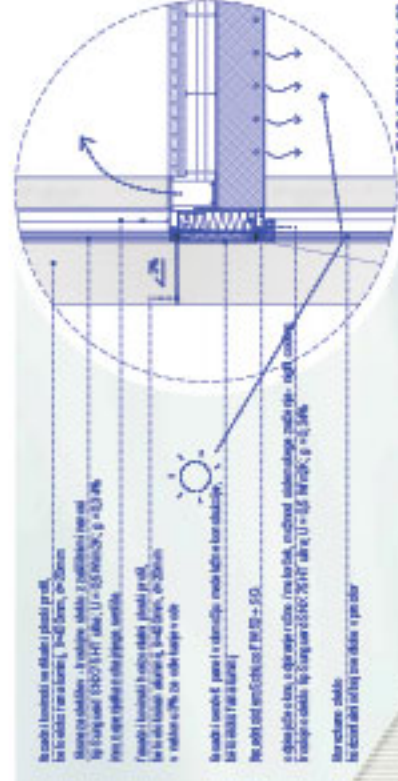
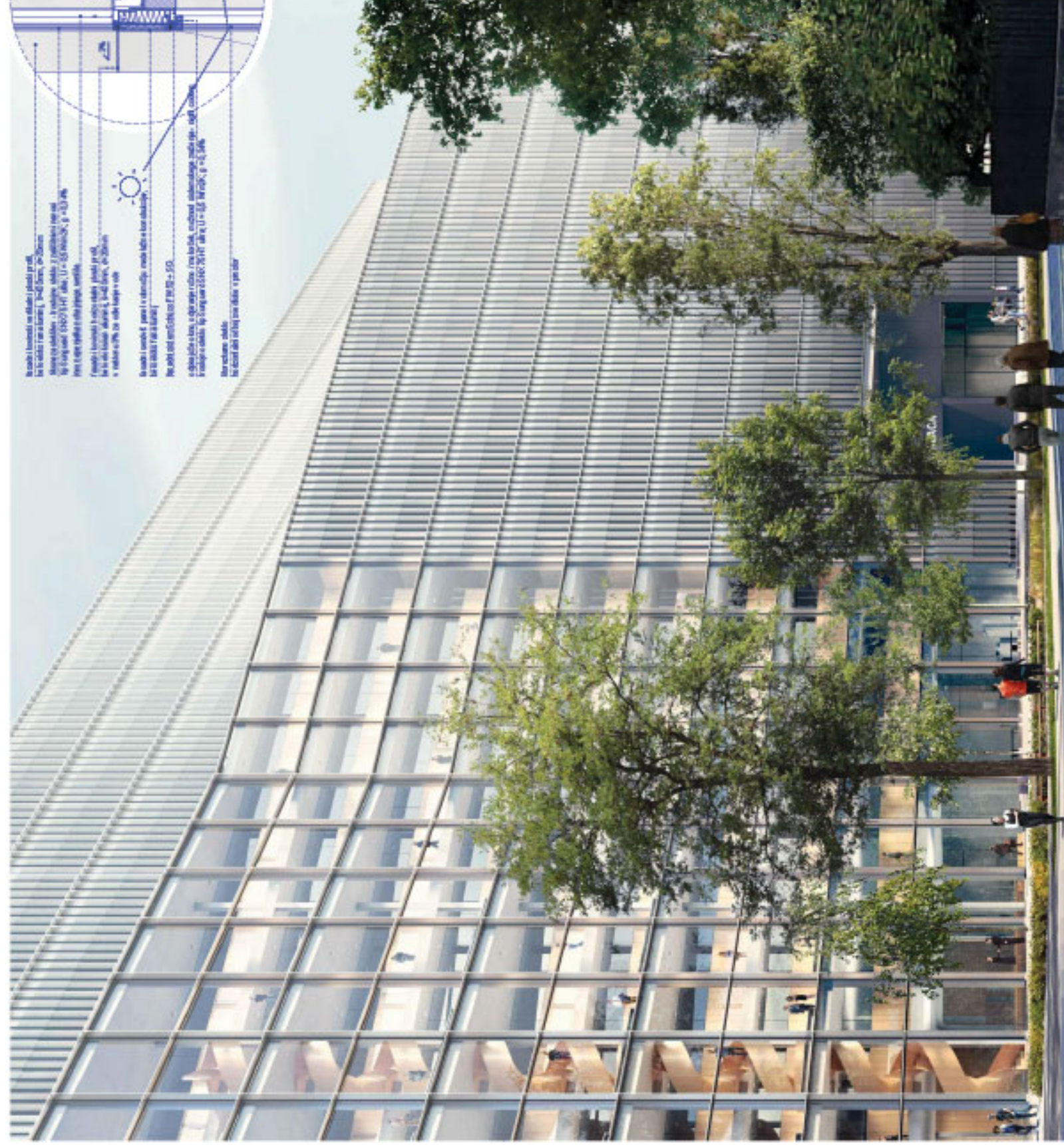

FASADNI PAS 1:20

Na sliki so izobrazili vse elemente in plasti pri oken-
ski konstrukciji in razdalje: $L_1 = 40$ mm, $L_2 = 20$ mm
Naravnega svetlobnega in toplotnega izolacijskega sloja
je $L_3 = 150$ mm, $L_4 = 55$ mm, $L_5 = 10$ mm, $L_6 = 10$ mm
in $L_7 = 10$ mm. Vse plasti so izvedene iz aluminija.

Na sliki so izobrazili vse elemente in plasti pri oken-
ski konstrukciji in razdalje: $L_1 = 40$ mm, $L_2 = 20$ mm
Naravnega svetlobnega in toplotnega izolacijskega sloja
je $L_3 = 150$ mm, $L_4 = 55$ mm, $L_5 = 10$ mm, $L_6 = 10$ mm
in $L_7 = 10$ mm. Vse plasti so izvedene iz aluminija.

FASADA OBJEKTA - KONTROLIRANA ARTIKULACIJA SORODNIH A RAZLIČNIH PODOB - JE RITMIČNA, MODULARNA, REPETITIVNOST ENAKIH ELEMENTOV V DVEH IZVEDBAH.

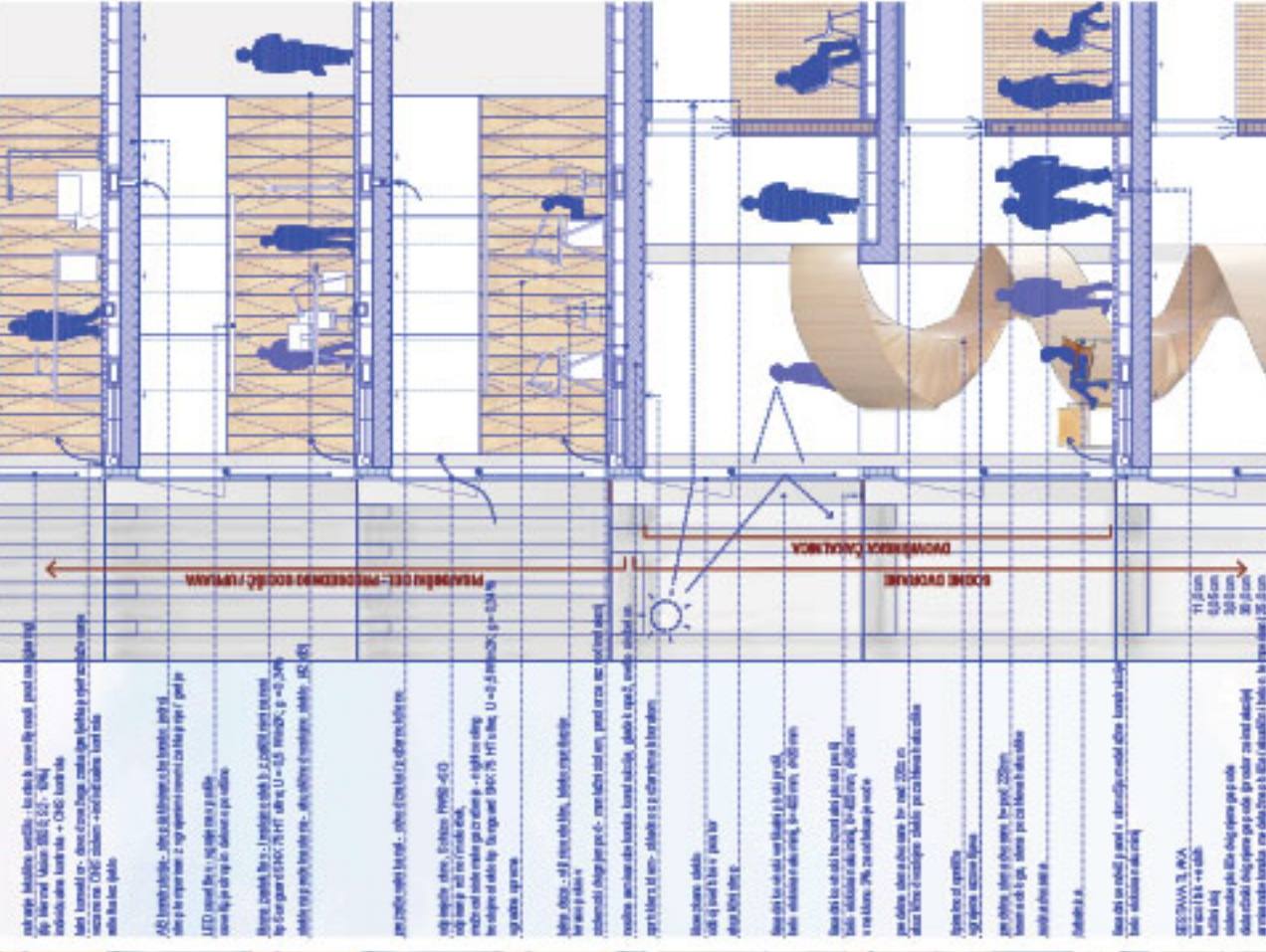

FASADNI PAS 1:20

FASADA Z LITREZKANIM STEKLOM V ZGORNJEM DELU TER ZASNOVA STEN Z ZASTEKLITVINO NAJ VIŠINO 2,2M OMOGOČA JO NARAVNO OSVETLITEV V GLOBINO ETAŽ.

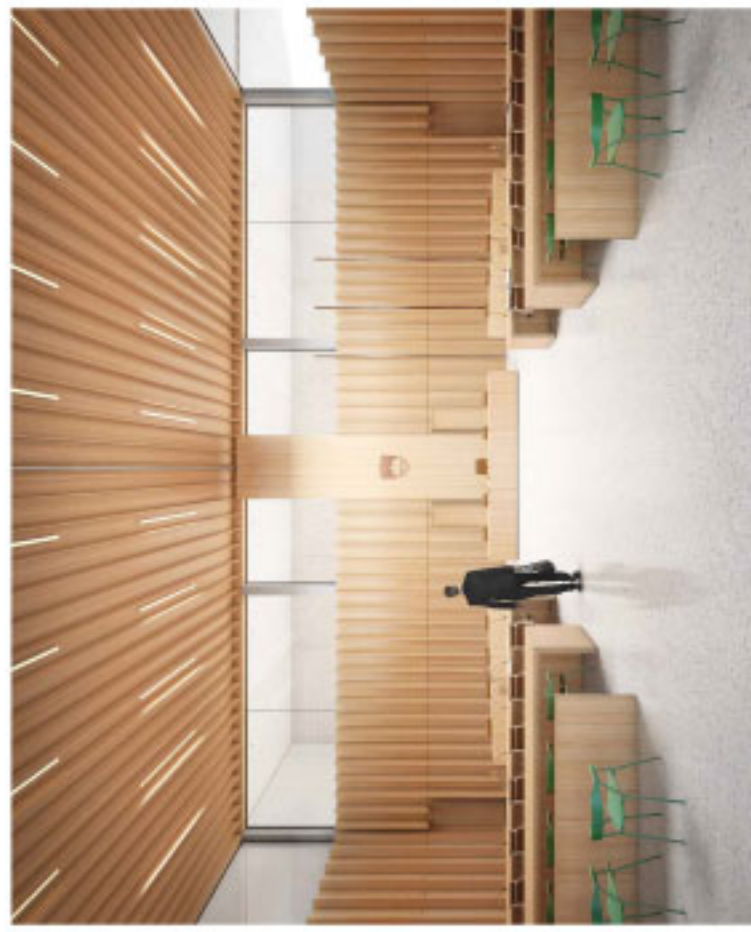
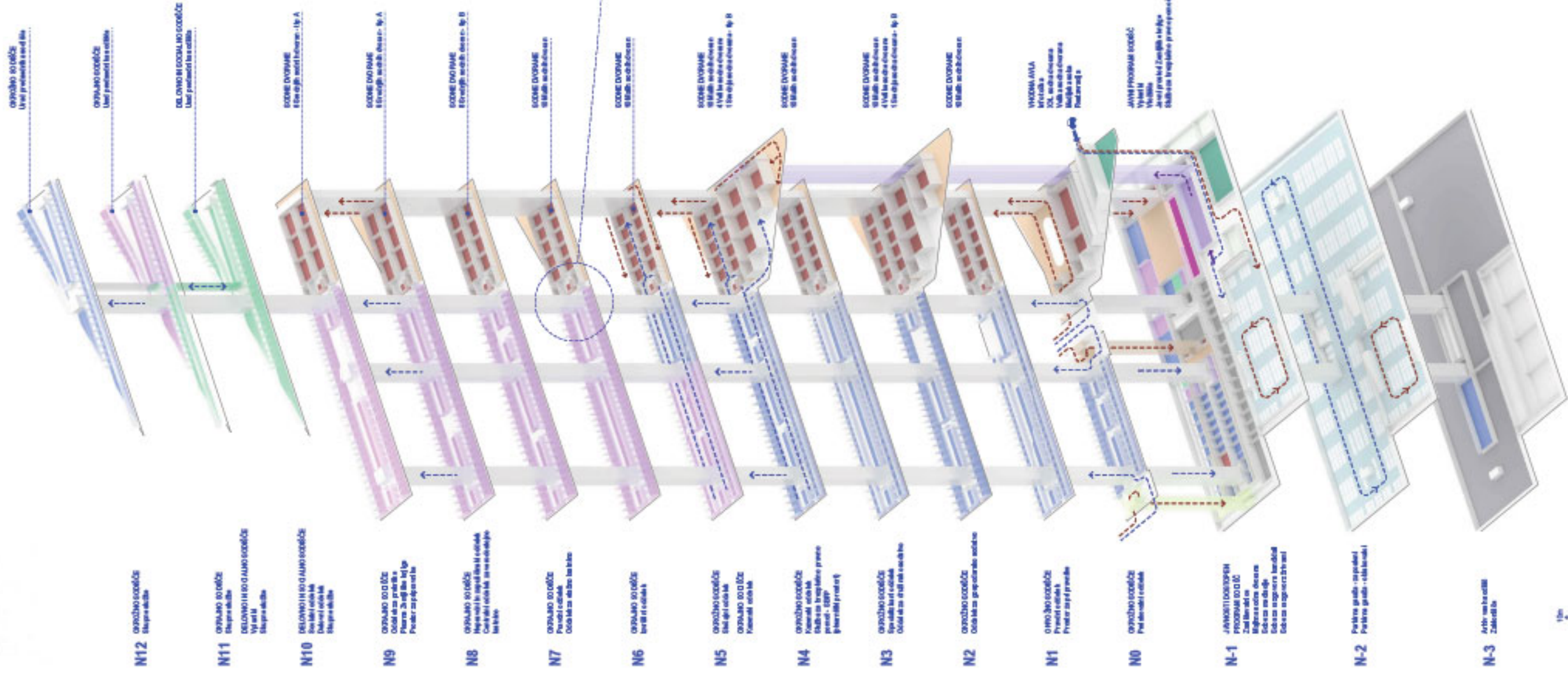

TIPIČNA SODNA DVORANA



ČA KALNICA OB DVORANAH

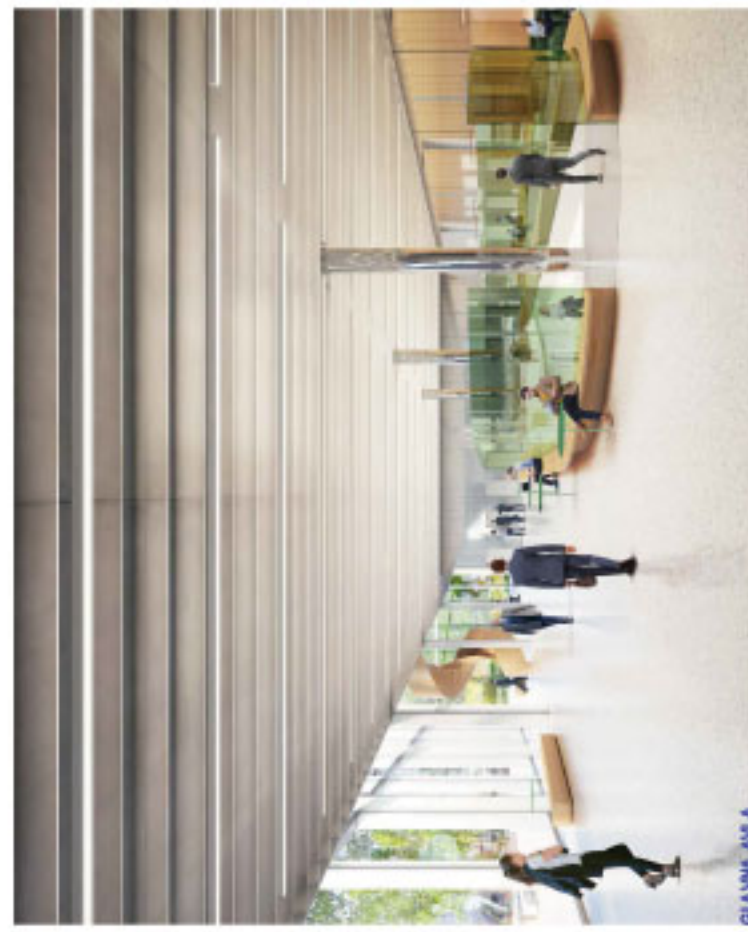

GLAVNA AVLA

ZASNOVA USTVARJA NEPOSREDNOST POVEZAV SODNIKOV DO SODNIH DVORAN IN ENOSTAVNO, UČINKOVITO TER KRATKO
KOMUNIKACIJO OBISKOVALCEV JAVNEGA DELA STAVBE.



NOTRANJNA PODOBA - TOPLI MATERIALI, KI SE KOMBINIRAJO S TRANSPARENTNO, POGLEDI, PROSOJNOSTJO IN GLOBOKO OSVETLJENOSTJO - JE SODOBNO ENOSTAVNA.