

NOVA SODNA STAVBA

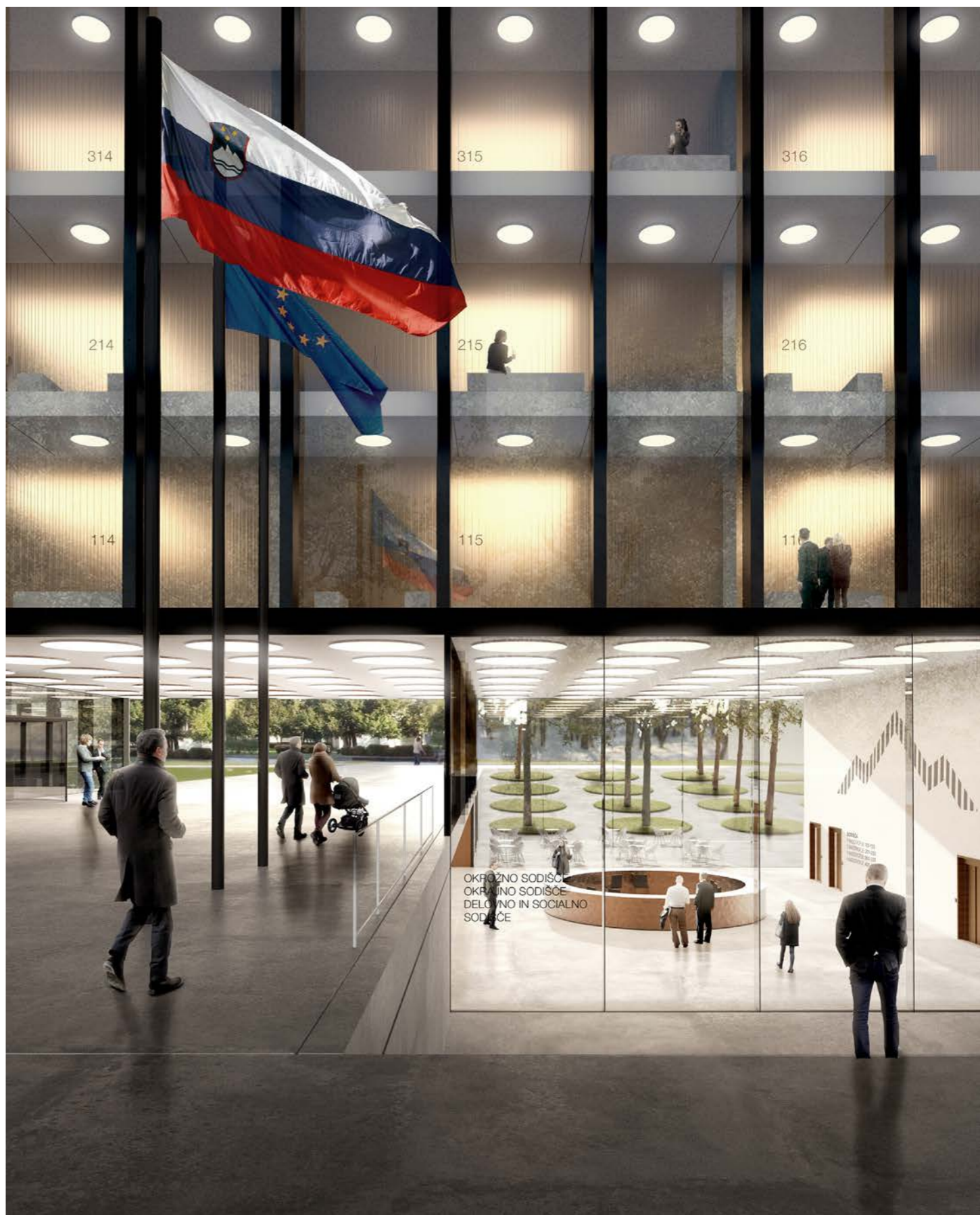

SADRŽAJ

koncept ...	01
grafični del...	02
energetska zasnova...	03
prikaz površin s projektantskimi ocenami...	04
oceno vrednosti investicije ...	05
navedba zneska skupaj pogodbeno cena za projektno dokumentacijo ...	06
pomanjšani plakati ...	07

KONCEPT

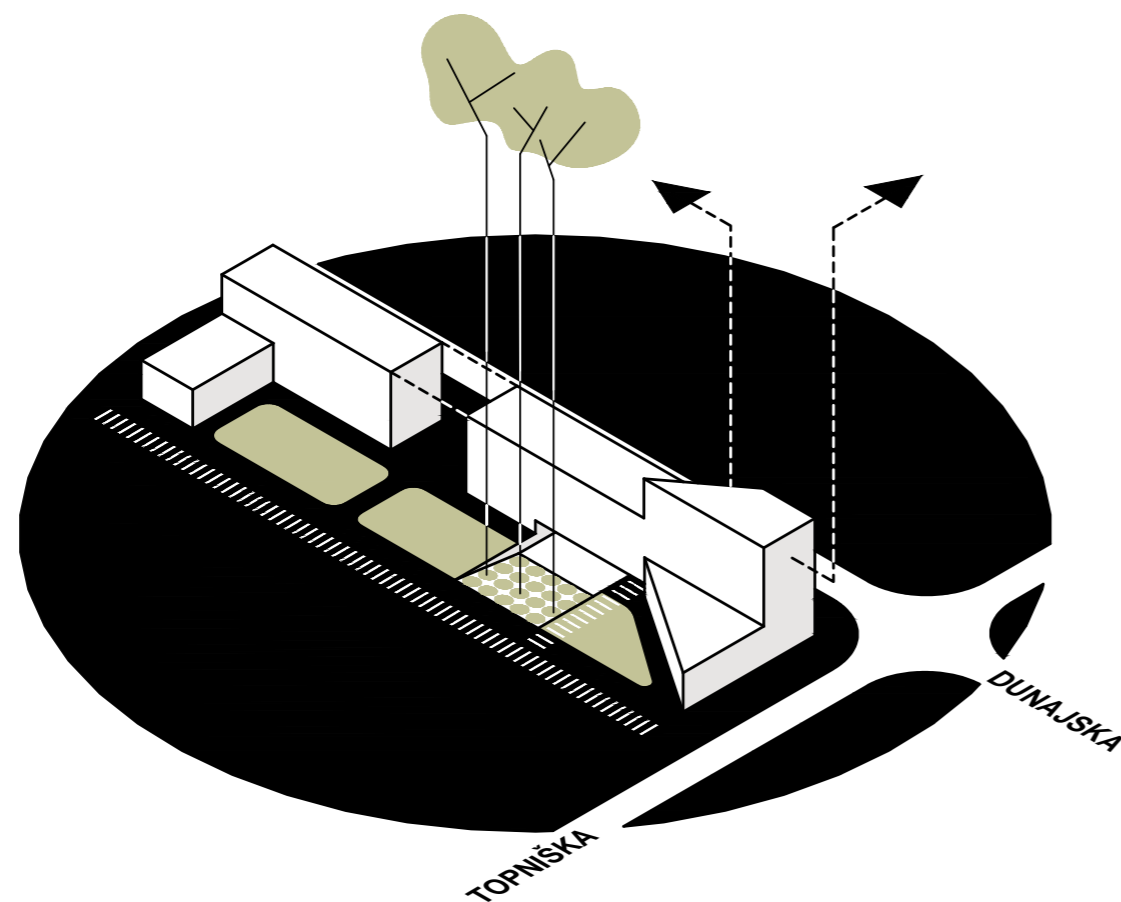

URBANISTIČNA SHEMA

Nova stavba sodišča v Ljubljani združuje dejavnosti Okrožnega, Okrajnega ter Delovnega in socialnega sodišča, ki danes delujejo na več lokacijah v mestu, ki so pogosto neprimerne in funkcionalno zastarele. Pojavnost arhitekturnega izraza odraža pomembnost javne funkcije stavbe sodišča. Vsi sklopi stavbe so projektirani tako, da dosledno ločujejo javni in pisarniški del, kar zagotavlja visoko raven varnosti in nadzora.

URBANISTIČNO ARHITEKTURNI KONCEPT

Podolgovat volumen stavbe spoštuje neposreden kontekst obstoječe gradnje ob Dunajski in Topniški ulici. Večja nadstropnost na prometnem križišču poudarja pomen prostorskega vozlišča in postaja novo prepoznavno merilo v prostoru. Stroga fasadna obloga predstavlja pomen institucije, ki ji stavba zagotavlja dom, hkrati pa spremenjena ponovitev fasadnega ritma in poudarjen vhod uporabniku razkrije notranjo organizacijo in ponudi jasno komunikacijo. Znotraj dolgega volumna stavbe v pritličju je odstranjena ovira proti notranjosti bloka v obliki dveh javnih prehodov/pasaž. En prehod je v pritličju in hkrati omogoča vstop zaposlenim v stavbi, drugi prehod pa je rahlo vdrt v teren in skozi njega je omogočen glavni vhod za javnost. Prehod in vhod za javnost je bolj poudarjen kot prvi s svojo širino in kaskadnim spuščanjem z ulične strani ter spuščanjem v obliki zelenega trga na pobočju z dvoriščne strani bloka. Dva različno obravnavana prehoda in vhoda jasno opredeljujeta programsko in funkcionalno kompleksnost celotnega sklopa. Poševni dvoriščni trg povezuje osrednjo promenado skozi blok, glavni vhod in dostop z ulice, zasajen z visoko vegetacijo in dopolnjuje načrtovan krajinski zeleni pas v notranjosti bloka.

Vhodno območje stavbe paviljonsko preseka veliki javni trg, ki se razteza med vzhodom in zahodom na dva dela. Zasebno in javno. Javni del na Dunajski ulici poudarja pomembnost stavbe kot pomembnega novega urbanega elementa na zahodni strani Dunajske. Na istem trgu, ki ga deli stavba, je tudi bolj intimen del z gostim zelenjem kot prostor za uporabnike sodišča in uporabnike okoliških stavb.

PROSTORSKA ORGANIZACIJA IN FUNKCIONALNE SPECIFIKACIJE

Dvoriščni trg v nagibu se spušča proti javnemu prehodu skozi stavbo, ki se nahaja na nivoju -1 in predstavlja nadzorovan vhod za javnost. Po nadzoru obiskovalec iz javnega dvoetažnega hall-a dostopa do javnih komunikacij, dvigal in reprezentativnega stopnišča, preko katerem komunicira z vsemi javnimi sekvencami stavbe. Drugi prehod v pritličju je nadzorovan vhod za zaposlene, torej dostop do pisarniškega dela stavbe. Funkcionalno in programsko je stavba zasnovana tako, da dosledno ločuje javni in pisarniški del stavbe. Nadzorni sistemi z rentgenskimi žarki in detektorji kovin so nameščeni na vseh vseh v stavbo (javne in za zaposlene).

Sodne dvorane (1. do 3. nadstropje); javnost dostopa do komunikacij, ki so po obodu, zaposleni pa uporabljajo interno komunikacijo v središču stavbe. Na ta način se komunikacija med zaposlenimi in obiskovalci izogneta druga drugi. Med javno komunikacijo in sodnimi dvoranami je prosojna ovira, skozi katero so sodne dvorane osvetljene, vendar pa zaščitene pred pogledom, hkrati pa so tudi zvočna ovira. Velike sodne dvorane se nahajajo na strani dvorišča v trikotni izvedbi. Sodna dvorana XXL je zasnovana v dveh nadstropjih z galerijsko tribuno v zgornjem nadstropju.

Pisarniške etaže (4. do 12. nadstropje) so zasnovane s centralnimi hodniki, ki jih uporabljajo samo zaposleni, in obrobni pisarniški prostori z direktno osvetlitvijo. Notranji pisarniški prostori, ki jih sestavljajo skupni prostori in dodatni pisarniški prostori, so osvetljeni z večnadstropnimi zaprtimi atrijskimi prehod. Skozi večnadstropne atrije je dosežena dodatna stopniščna komunikacija, torej hitra povezava zaposlenih po etažah. Sanitarni bloki in kuhinjske niše so nameščeni ob stopniščih jedrih.

Poleg glavnega vhoda dvoriščnega trga zbirajo tudi skupne javne vsebine, kot je restavracija, ki trg dodatno aktivira preko zunanje terase, dostop do garaže za kolesa in zunanje povezave obiskovalcev z garažo.

Cestni dostop do garaže je projektiran iz Topniške ulice.

Celoten kompleks je funkcionalno prilagojen komunikaciji invalidov in oseb z omejeno mobilnostjo.

Volumen stavbe in njene organizacijske posebnosti upoštevajo zatečeni kontekst, prostorske možnosti in podane urbanistične parametre.

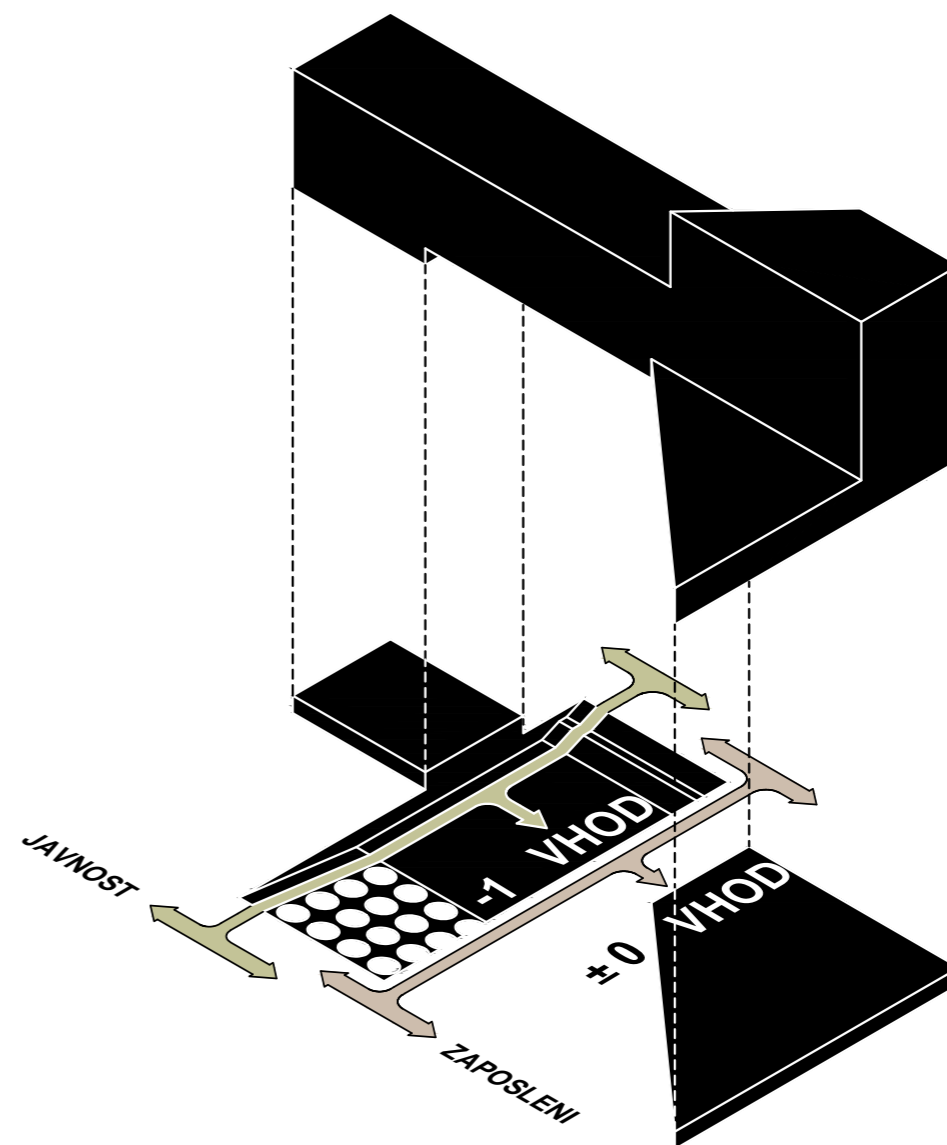

**SHEMA PREHODNEGA TRGA
SKOZI STAVBO IN VHODA**

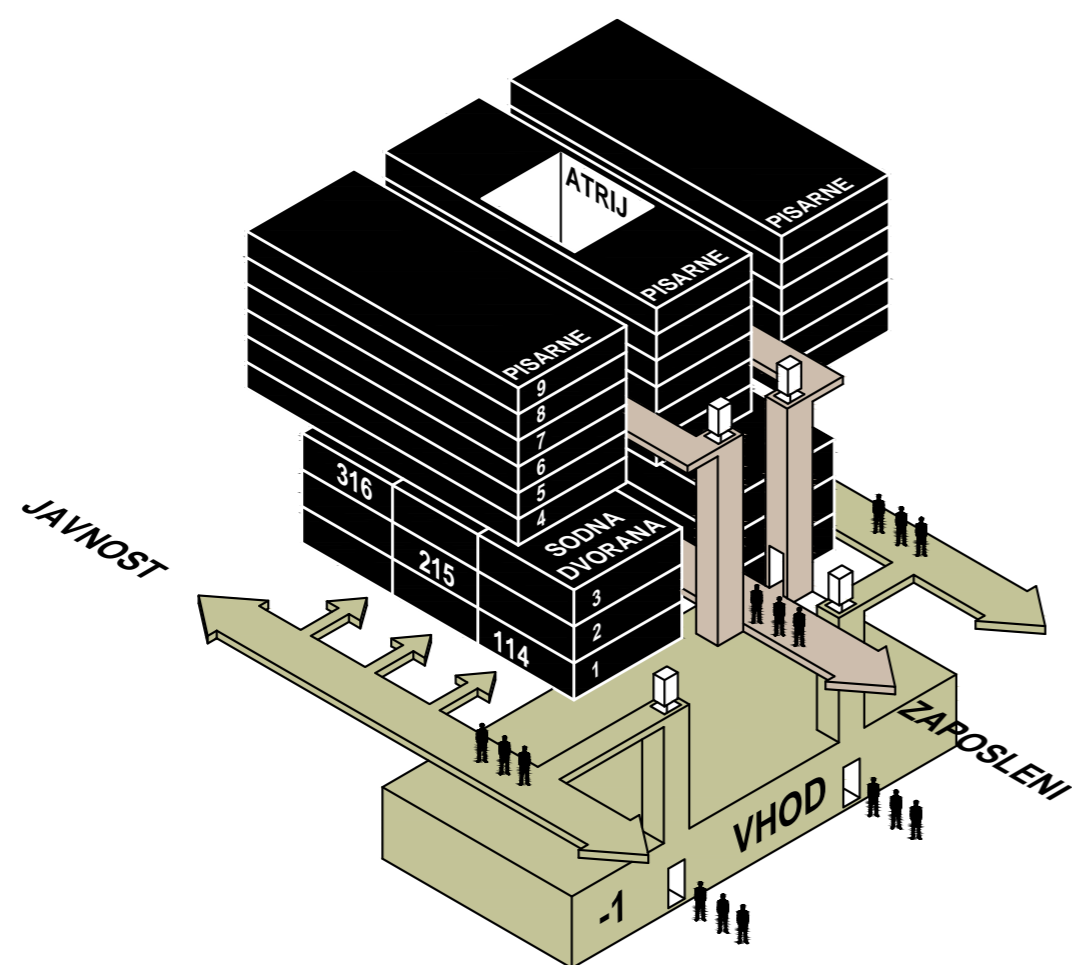

**SHEMA IZOGIBANJA
JAVNOSTI IN ZAPOSLENIH**

OBLIKOVANJE IN IZBIRA MATERIALOV

Ponavljanje / monumentalnost

Namerna repeticija fasade daje stavbi vizuro reprezentativnosti, strogosti, resnosti in reda. Ti atributi ustrezajo opisu in načelom, na katerih pravni sistem deluje.

Steklena fasada je preprejena s poudarjenimi navpičnimi aluminijastimi fasadnimi elementi. V zgornjih nadstropjih (pisarniške etaže) so aluminijasti fasadni elementi v gostem rastru in po svoji zasnovi delujejo kot senčniki, torej zaščita pred soncem za zahodno in vzhodno sonce. Spodnja nadstropja z javno vsebino imajo redkejši raster navpičnih elementov, so bolj pregledna in uporabljajo neprebojno steklo ter visoko zaščito pred soncem.

Uporabljajo se kakovostni in trpežni materiali ob upoštevanju predpisov o varčevanju z energijo in priporočil sodobne gradbene fizike.

KONSTRUKCIJA

Objekt je zasnovan kot armiranobetonska skeletna konstrukcija z mrežo 7,0 x 7,5 m z jedri kot ojačitvami, kar bo omogočilo racionalno in optimalno uporabo prostora. Medetažne konstrukcije so armiranobetonske plošče. Projektirana nosilna konstrukcija zagotavlja nosilnost in stabilnost v življenjski dobi stavbe.

Skeletna konstrukcija in postavljena mreža stebrov omogočata fleksibilnost pri notranji opremlitvi - možnost premikanja sten, ločevanja in združevanja prostora. Kompakten volumen, racionalnost konstrukcije in fleksibilnost prostora ter varnost in odpornost izbranih materialov zagotavljajo tehnične rešitve za ekonomično delovanje in vzdrževanje stavbe tekom njenega življenjskega cikla.

GRAFIČNI DEL

UREDITVENA SITUACIJA NATEČAJNEGA OBMOČJA

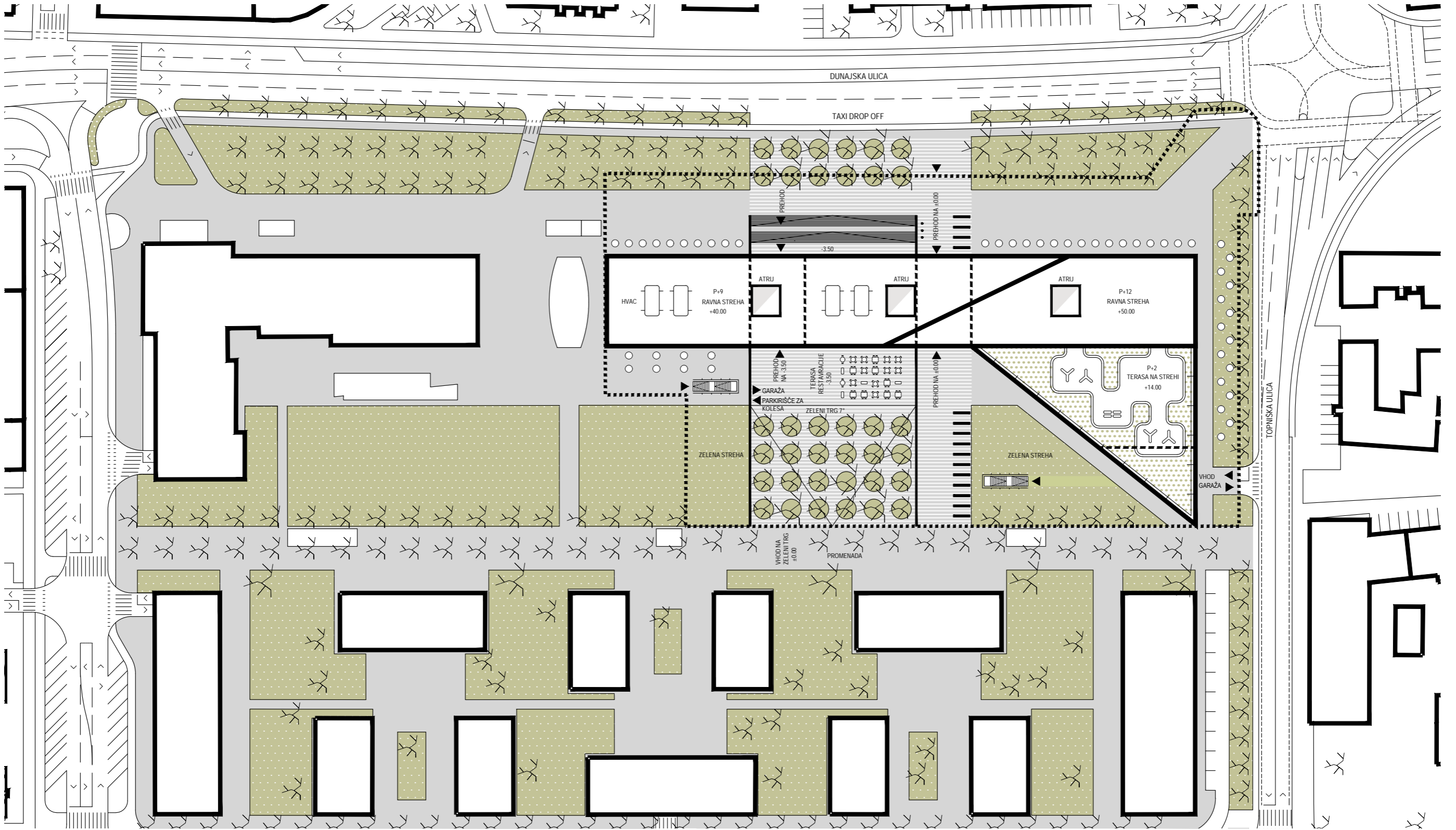

JAVNI PROJEKTI ENOSTOPENJSKI NATEČAJ ZA NAJPRIMERNEJŠE REŠITVE // NOVA SODNA STAVBA LJUBLJANA
m 1:1.000
m 10
50
100
150
200



Stroga fasadna obloga predstavlja pomen institucije, ki ji stavba zagotavlja dom, hkrati pa spremenjena ponovitev fasadnega ritma in poudarjen vhod uporabniku razkrije notranjo organizacijo in ponudi jasno komunikacijo.

Sodne dvorane (1. do 3. nadstropje); javnost dostopa do komunikacij, ki so po obodu, zaposleni pa uporabljajo interno komunikacijo v središču stavbe. Na ta način se komunikacija med zaposlenimi in obiskovalci izogneta druga drugi. Med javno komunikacijo in sodnimi dvoranami je prosojna ovira, skozi katero so sodne dvorane osvetljene, vendar pa zaščitene pred pogledom, hkrati pa so tudi zvočna ovira.

PREČNI PREREZ

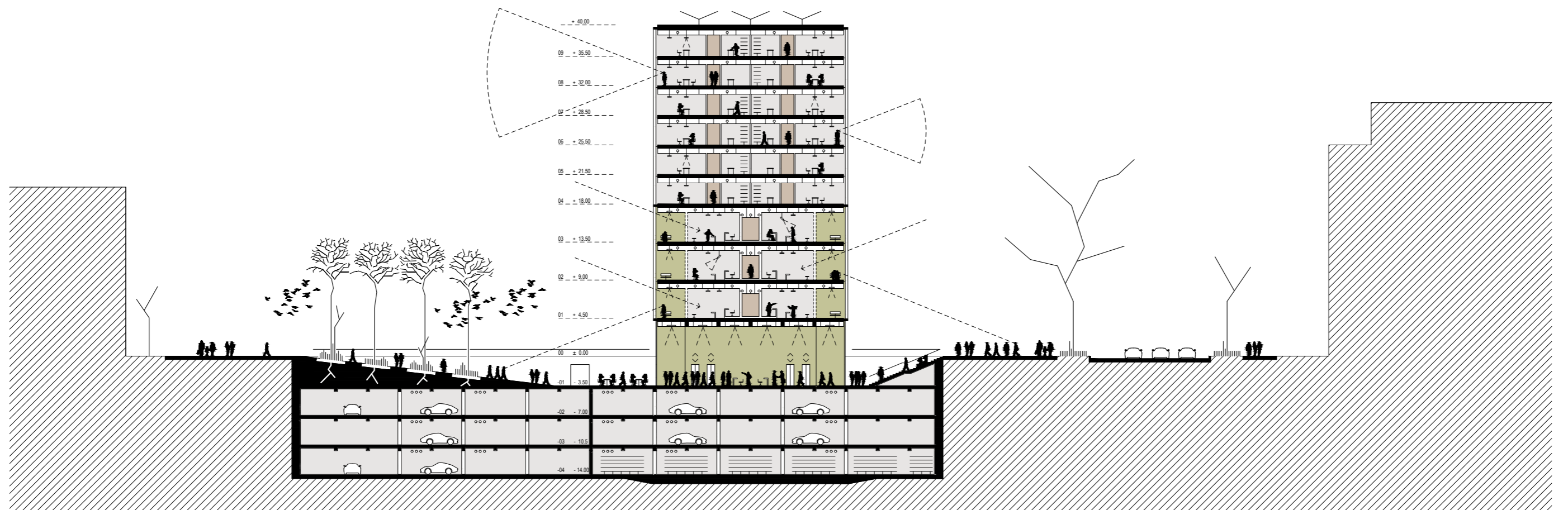

JAVNI PROJEKTNI ENOSTOPENJSKI NATEČAJ ZA NAJPRIMERNEJŠE REŠITVE // NOVA SODNA STAVBA LJUBLJANA
m 1.500 | 0 | 10 | 50 | 100

KLETNA ETAŽA -1

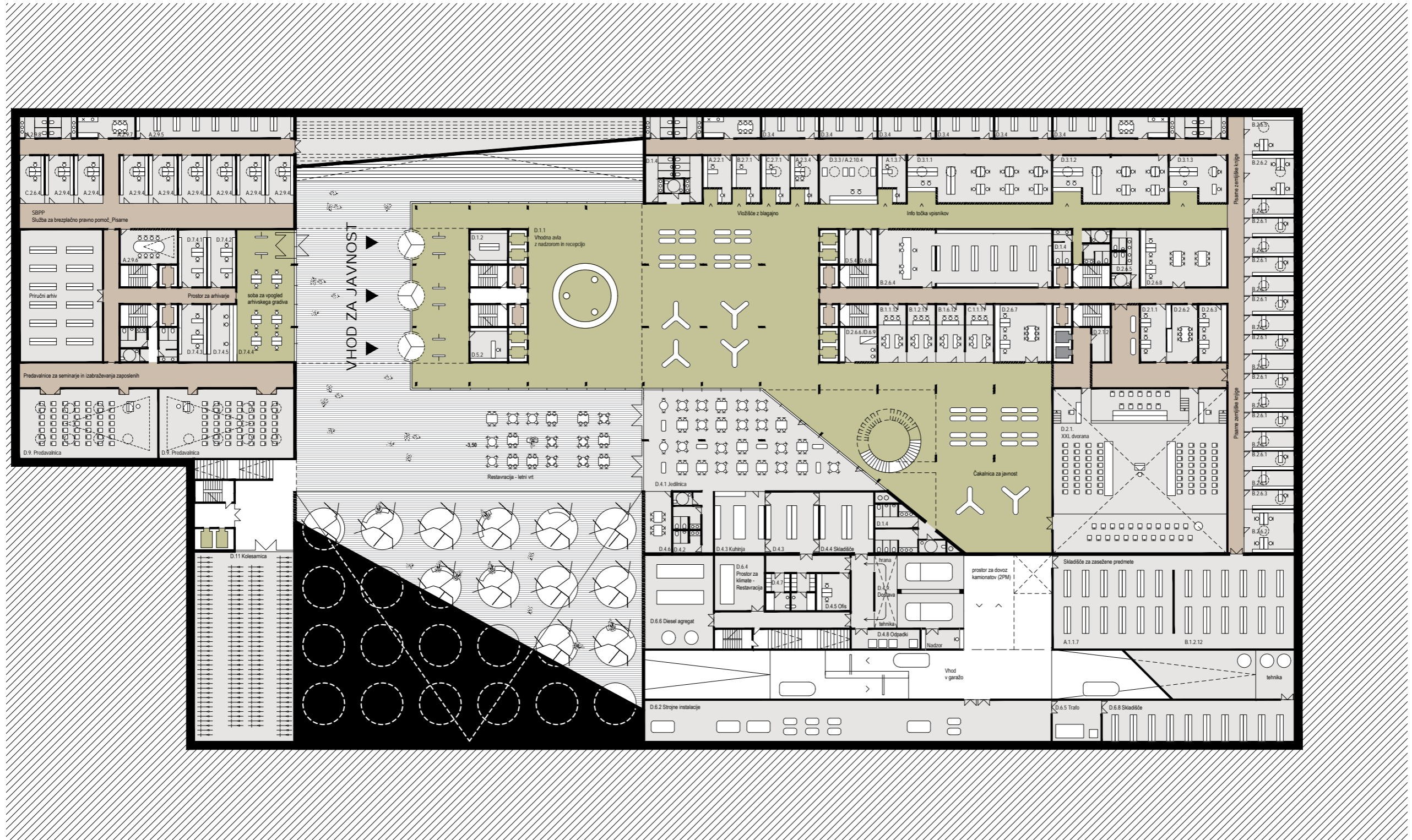

A	OKROŽNO SODIŠČE		
A.1	Pisarniški del sodnih oddelkov	D.2	Sodni del
A.1.1	Kazenski oddelek	D.2.1	Sodna dvorana - XXL
A.1.1.7	Skladišče za zasežene predmete	D.2.1.1	Soba za posvet
A.1.3	Oddelek za gospodarsko sodstvo	D.2.1.2	Soba za privedbo
A.1.3.7	Info točka sodnega registra	D.2.6	Drug sodni program
A.2	Pisarniški del skupnih služb	D.2.6.2	Soba za posvet sodnikov
A.2.2	Sprejemna pisarna	D.2.6.3	Soba za posvet odvetnikov in strank
A.2.2.1	Vložišče z blagajno	D.2.6.4	Sanitarije za javnost
A.2.3	Finančno-računovodska služba	D.2.6.5	Sanitarije za zaposlene
A.2.3.4	Blagajna	D.2.6.6	Soba za prvo pomoč
A.2.9	Služba za brezplačno pravno pomoč	D.2.6.7	Prostor za medije
A.2.9.4	Pisarna - sodno osebje	D.2.6.8	Prostor za tožilce in odvet.
A.2.9.5	Priročni arhiv	D.3	Vpisniki
A.2.9.6	Sejna soba	D.3.1	Info točka vpisnikov
A.2.9.7	Čajna kuhinja	D.3.1.1	Info točka vpisnikov Okrajnega sodišča
A.2.9.8	Sanitarni sklop	D.3.1.2	Info točka vpisnikov Okrožnega sodišča
A.2.10	Služba za informatiko	D.3.1.3	Info točka vpisnikov Del. in soc. sodišča
A.2.10.4	Fotokopirnica	D.3.3	Fotokopirnica
	OKRAJNO SODIŠČE	D.3.4	Priročni arhiv vpisnikov
B.1	Pisarniški del sodnih oddelkov	D.4	Restavracija
B.1.1	Izvršilni oddelek	D.4.1	Jedilnica
B.1.1.12	Zasliševalnica	D.4.2	Sanitarije restavracije
B.1.2	Kazenski oddelek	D.4.3	Kuhinja
B.1.2.12	Prostor za zasežene predmete	D.4.4	Skladišče restavracije
B.1.2.13	Zasliševalnica	D.4.5	Ofis
B.1.6	Oddelek za prekrške	D.4.6	Gostinska soba
B.1.6.12	Zasliševalnica	D.4.7	Garderoba in sanitarije za zaposlene
B.2	Pisarniški del skupnih služb	D.4.8	Kuhinjski odpadki
B.2.6	Pisarne zemljiške knjige	D.4.9	Dostava
B.2.6.1	Pisarna - sodni svetovalec na ZK	D.5	Tehnično-vzdrževalna služba
B.2.6.2	Pisarna - sodni zapisnikarji	D.5.2	Kontrolna soba
B.2.6.3	Pisarna - pomožni delavec	D.5.4	Prostor za čistilce
B.2.6.4	Prostor za glavno zemljišno knjigo	D.6	Servisni prostori
B.2.6.5	Prostor za izdelavo zgodov. izpisov	D.6.2	Strojne instalacije
B.2.7	Sprejemna pisarna	D.6.4	Prostor za klimate
B.2.7.1	Vložišče z blagajno	D.6.5	Trafo
C	DELOVNO IN SOCIALNO SODIŠČE	D.6.6	Diesel agregat
C.1	Pisarniški del sodnih oddelkov	D.6.8	Skladišče
C.1.1.11	Zasliševalnica	D.7	Arhiv
C.2	Pisarniški del skupnih služb	D.7.4	Prostor za arhivarje
C.2.7	Sprejemna pisarna	D.7.4.1	Prostor okrožnega sodišča
C.2.7.1	Vložišče	D.7.4.2	Prostor okrajnega sodišča
D	SKUPNE POVRŠINE VSEH SODIŠČ	D.7.4.3	Prostor delovnega in social. sodišča
D.1	Vhodni del	D.9	Predavalnica
D.1.1	Vhodna avla z nadzorom in recepcijo	D.11	Kolesarnica
D.1.2	Prostor za zasežene predmete		
D.1.4	Sanitarije za javnost		



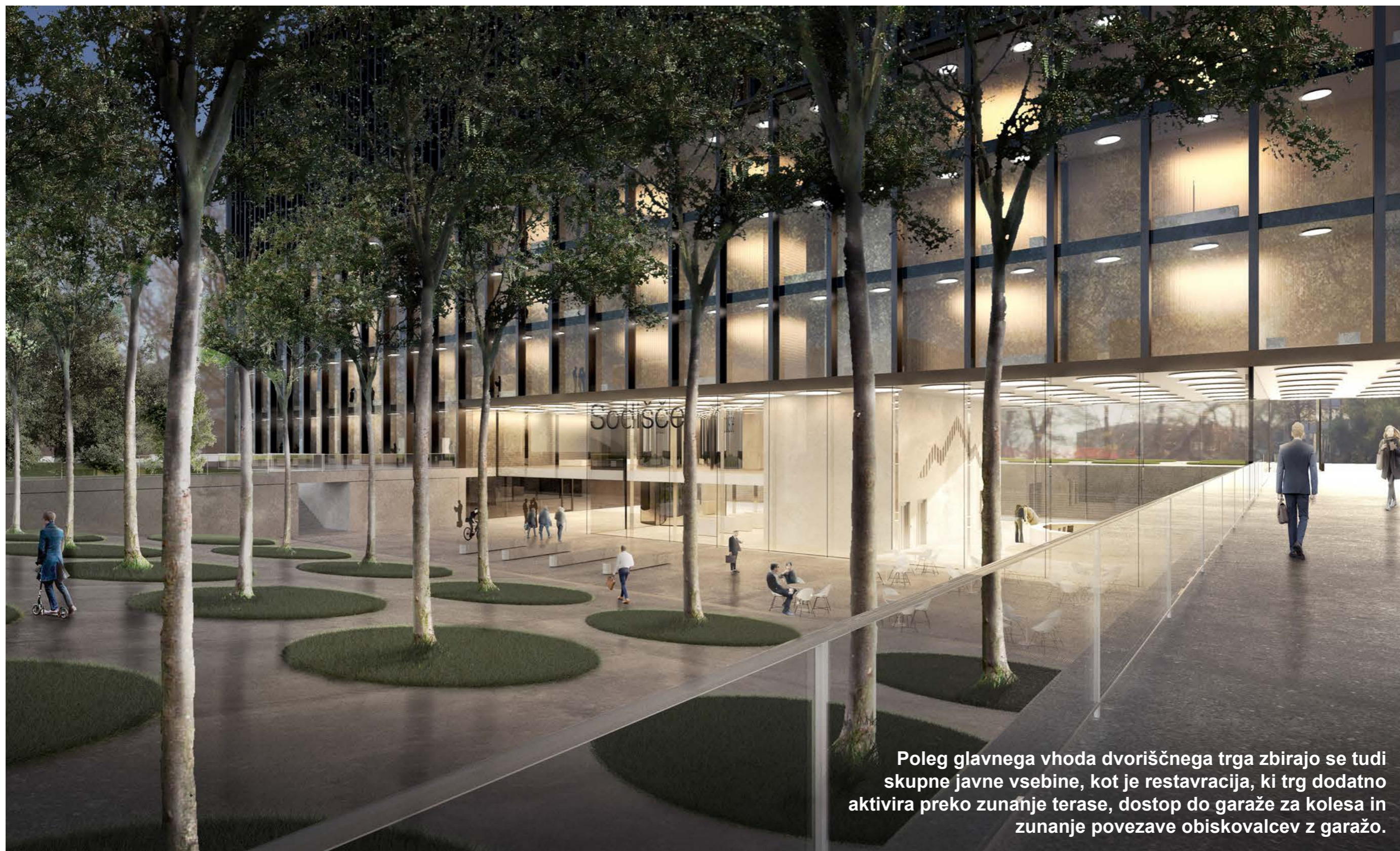

Poleg glavnega vhoda dvoriščnega trga zbirajo se tudi skupne javne vsebine, kot je restavracija, ki trg dodatno aktivira preko zunanje terase, dostop do garaže za kolesa in zunanje povezave obiskovalcev z garažo.

PRITLIČJE 0

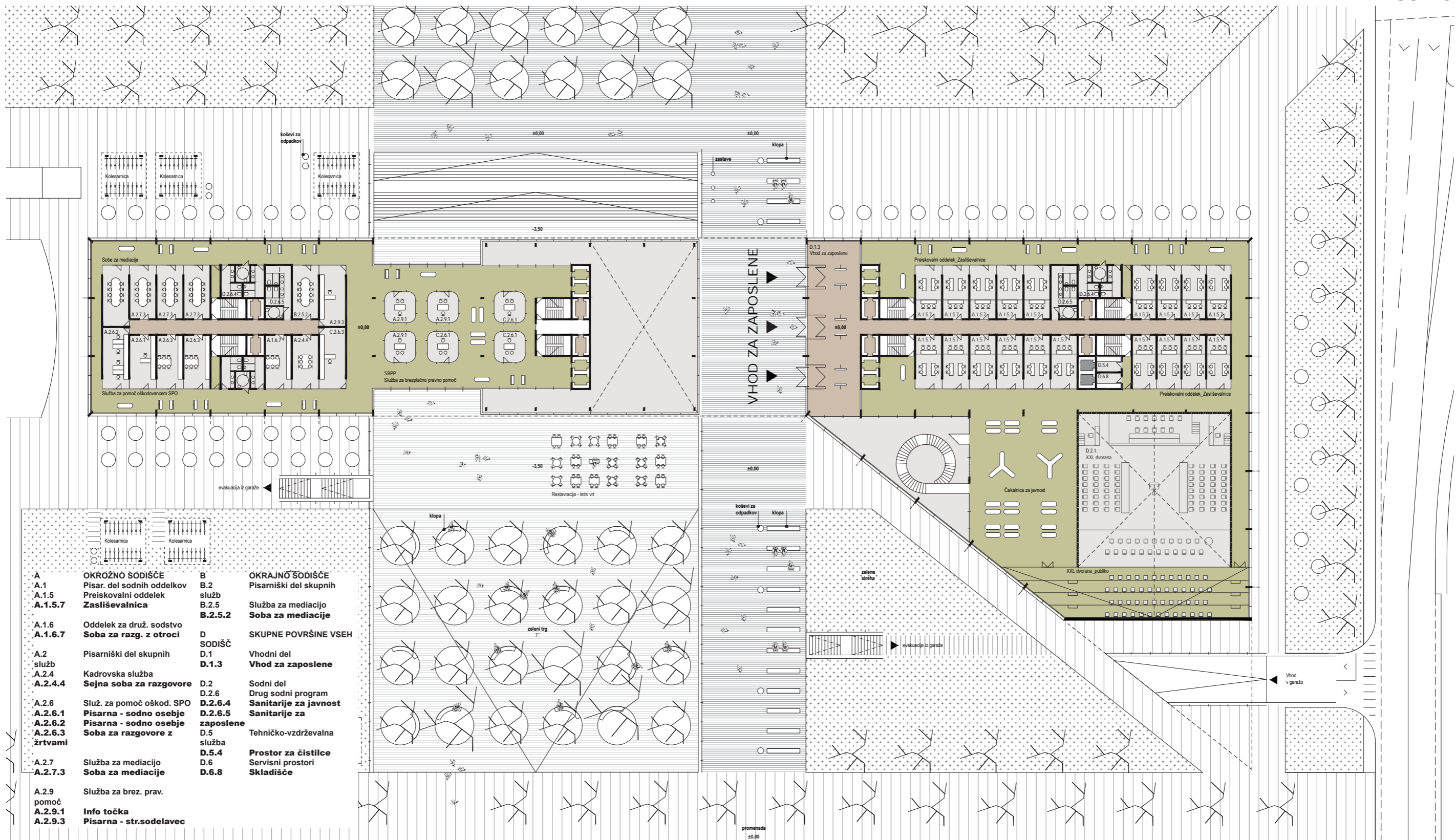

- | | | | |
|----------|-----------------------------|---------------|-----------------------------|
| A | OKROŽNO SODIŠČE | B | OKRAJNO SODIŠČE |
| A.1 | Pisar. del sodnih oddelkov | B.2 | Pisarniški del skupnih |
| A.1.5 | Preiskovalni oddelok | B.2.5 | Služba za mediacijo |
| A.1.5.7 | Zasliševalnica | B.2.5.2 | Soba za mediacije |
| A.1.6 | Oddelok za druž. sodstvo | D | SKUPNE POVRŠINE VSEH |
| A.1.6.7 | Soba za razg. z otroci | SODIŠČ | |
| A.2 | Pisarniški del skupnih | D.1 | Vhodni del |
| A.2.4 | Kadrovska služba | D.1.3 | Vhod za zaposlene |
| A.2.4.4 | Sejna soba za razgovore | D.2 | Sodni del |
| A.2.6 | Služ. za pomoč oškod. SPO | D.2.6 | Drug sodni program |
| A.2.6.1 | Pisarna - sodno osebje | D.2.6.4 | Sanitarije za javnost |
| A.2.6.2 | Pisarna - sodno osebje | D.2.6.5 | Sanitarije za zaposlene |
| A.2.6.3 | Soba za razgovore z žrtvami | D.5 | Tehničko-vzdrževalna služba |
| A.2.7 | Služba za mediacijo | D.5.4 | Prostor za čistilce |
| A.2.7.3 | Soba za mediacije | D.6 | Servisni prostori |
| A.2.9 | Služba za brez. prav. | D.6.8 | Skladišče |
| A.2.9.1 | Info točka | | |
| A.2.9.3 | Pisarna - str.sodelavec | | |

JAVNI PROJEKTI ENOSTOPENJSKI NATEČAJ ZA NAJPRIMERNEJŠE REŠITVE // NOVA SODNA STAVBA LJUBLJANA
 m 1.500 | 10 | 50 | 100



Po nadzoru obiskovalec iz javnega dvoetažnega hall-a dostopa do javnih komunikacij, dvigal in reprezentativnega stopnišča, preko katerem komunicira z vsemi javnimi sekvencami stavbe.

1. NADSTROPJE

- D SKUPNE POVRŠINE VSEH SODIŠČ
- D.2 Sodni del
- D.2.2 Sodna dvorana - velika
- D.2.2.1 Soba za privedbo
- D.2.3 Sodna dvorana - srednja A
- D.2.4 Sodna dvorana - srednja B
- D.2.5 Sodna dvorana - majhna
- D.2.6 Drug sodni program
- D.2.6.2 Soba za posvet sodnikov
- D.2.6.3 Soba za posvet odvetnikov in strank
- D.2.6.4 Sanitarije za javnost
- D.2.6.5 Sanitarije za zaposlene

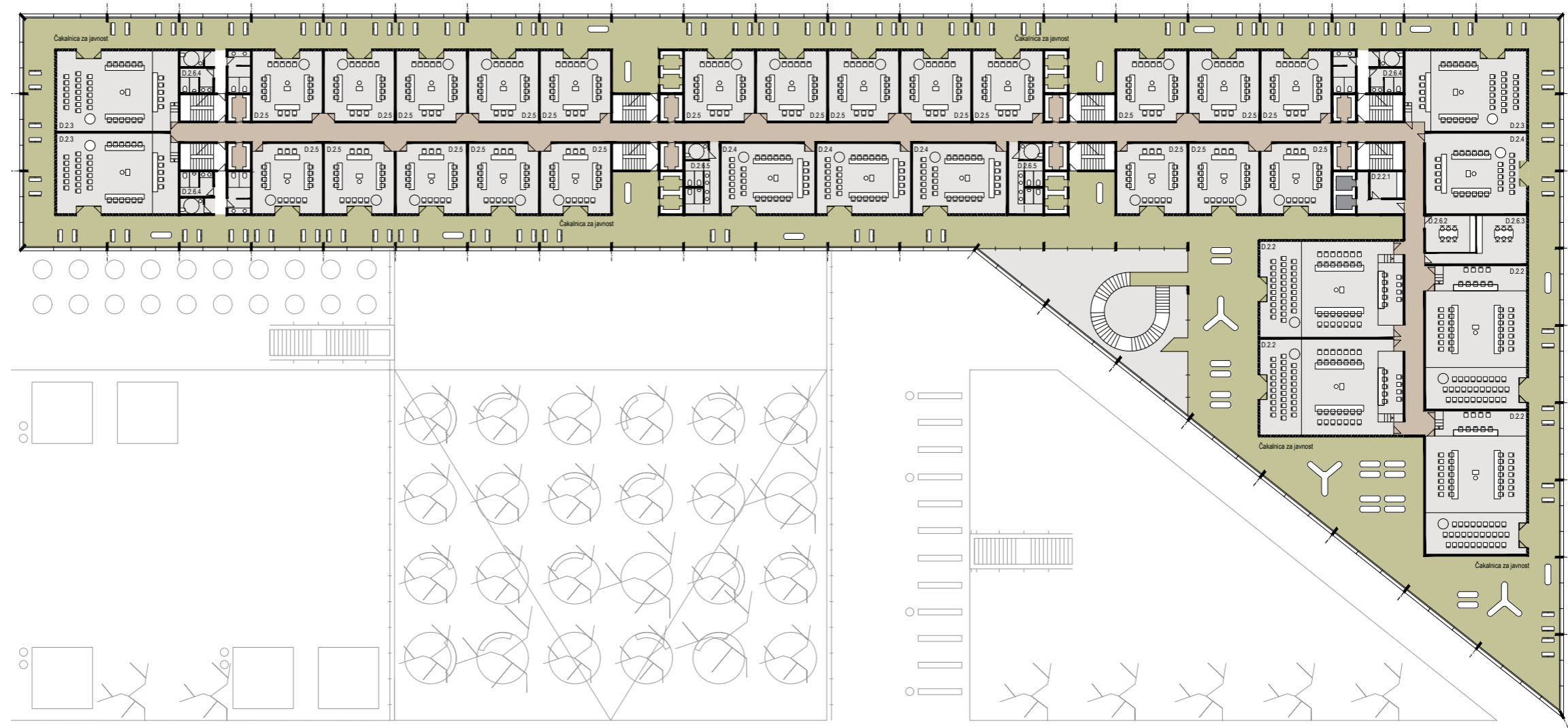

2. NADSTROPJE

- D SKUPNE POVRŠINE VSEH SODIŠČ
- D.2 Sodni del
- D.2.2 Sodna dvorana - velika
- D.2.2.1 Soba za privedbo
- D.2.3 Sodna dvorana - srednja A
- D.2.4 Sodna dvorana - srednja B
- D.2.5 Sodna dvorana - majhna
- D.2.6 Drug sodni program
- D.2.6.2 Soba za posvet sodnikov
- D.2.6.3 Soba za posvet odvetnikov in strank
- D.2.6.4 Sanitarije za javnost
- D.2.6.5 Sanitarije za zaposlene

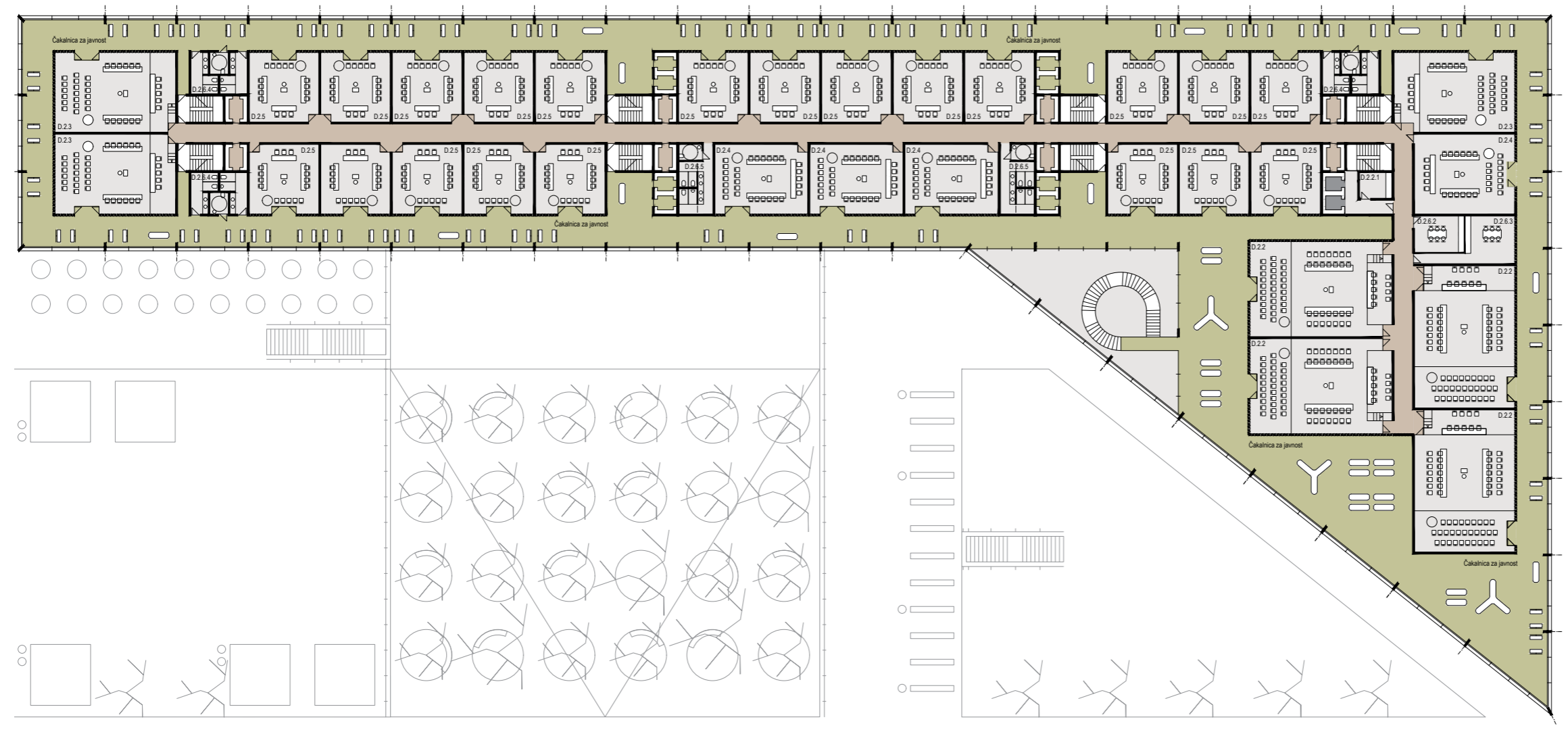

100

50

10

0

m 1.500

3. NADSTROPJE

- D SKUPNE POVRŠINE VSEH SODIŠČ
- D.2 Sodni del
- D.2.3 Sodna dvorana - srednja A
- D.2.4 Sodna dvorana - srednja B
- D.2.5 Sodna dvorana - majhna
- D.2.6 Drug sodni program
- D.2.6.4 Sanitarije za javnost
- D.2.6.5 Sanitarije za zaposlene

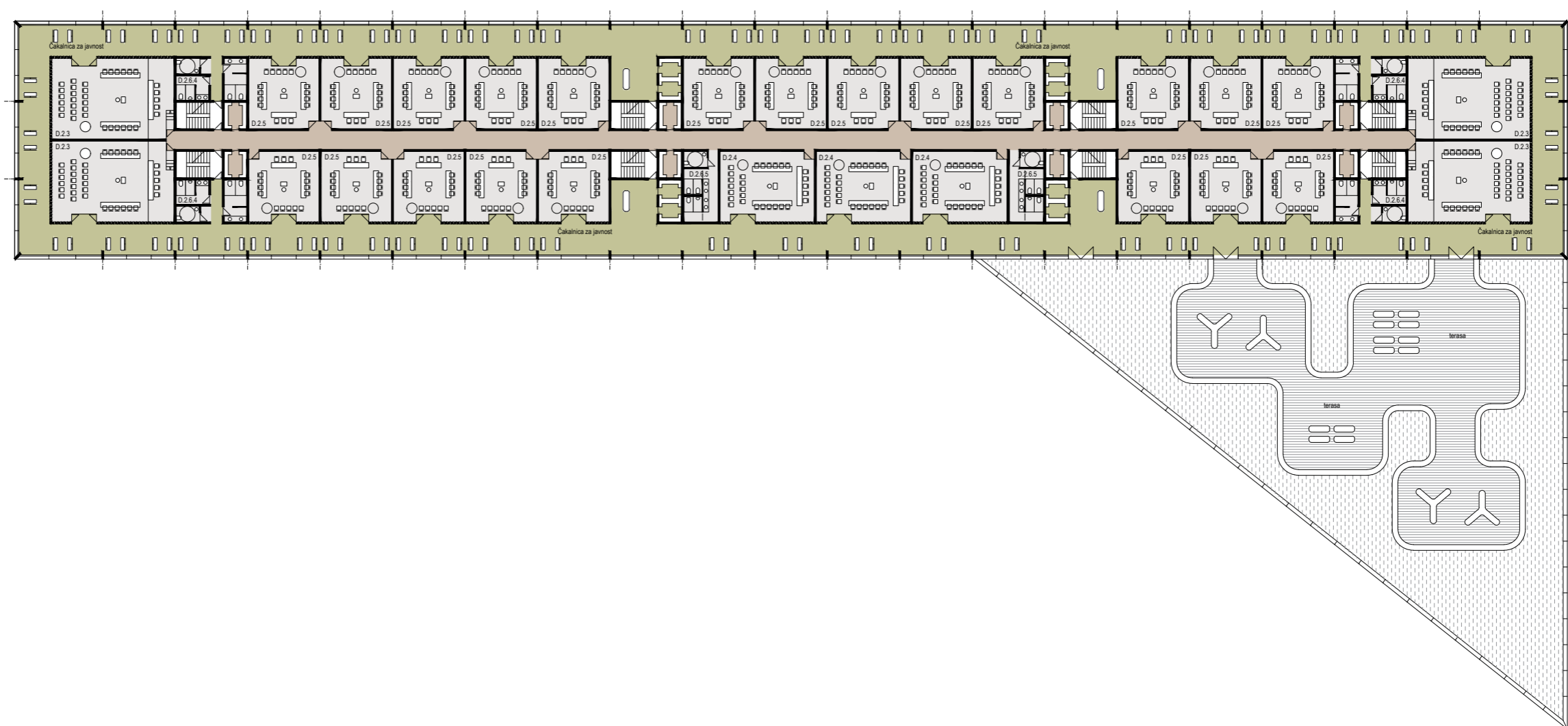

4. NADSTROPJE:

A	OKROŽNO SODIŠČE	A.1.5.10	Čajna kuhinja	A.1.6.12	Sodniški predali
A.1.	Pisarniški del sodnih oddelkov	A.1.5.11	Sanitarni sklop	A.1.7	Stečajni oddelek
A.1.1	Kazenski oddelek	A.1.6	Oddelek za družinsko sodstvo	A.1.7.1	Pisarna - sodnik
A.1.1.1.3	Pisarna - sodni zapisnikarji	A.1.6.1	Pisarna - sodnik	A.1.7.2	Pisarna - strokovni sodelavec
A.1.5	Preiskovalni oddelek	A.1.6.2	Pisarna - strokovni sodelavec	A.1.7.3	Pisarna - sodni zapisnikarji
A.1.5.1	Pisarna - sodnik	A.1.6.3	Pisarna - sodni zapisnikarji	A.1.7.4	Pisarna - vpisnik
A.1.5.2	Pisarna - strokovni sodelavec	A.1.6.4	Pisarna - vpisnik	A.1.7.5	Priročni arhiv vpisnika
A.1.5.3	Pisarna - sodni zapisnikarji	A.1.6.5	Priročni arhiv vpisnika	A.1.7.6	Tajništvo
A.1.5.4	Pisarna - vpisnik	A.1.6.6	Tajništvo	A.1.7.7	Sejna soba
A.1.5.5	Priročni arhiv vpisnika	A.1.6.7	Soba za razgovore z otroci	A.1.7.9	Čajna kuhinja
A.1.5.6	Tajništvo	A.1.6.8	Sejna soba	A.1.7.10	Sanitarni sklop
A.1.5.8	Sejna soba	A.1.6.9	Priročni arhiv		
A.1.5.9	Priročni arhiv	A.1.6.10	Čajna kuhinja		
		A.1.6.11	Sanitarni sklop		

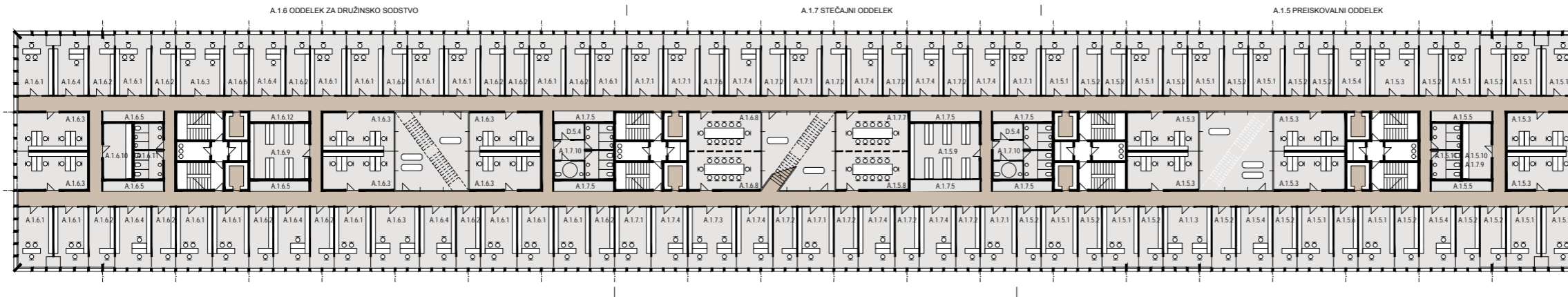

5. NADSTROPJE:

A	OKROŽNO SODIŠČE	A.1.2.6	Tajništvo	A.1.3.5	Priročni arhiv vpisnika
A.1.	Pisarniški del sodnih oddelkov	A.1.2.7	Sejna soba	A.1.3.6	Tajništvo
A.1.1	Kazenski oddelek	A.1.2.8	Priročni arhiv	A.1.3.8	Sejna soba
A.1.1.5	Priročni arhiv vpisnika	A.1.2.9	Čajna kuhinja	A.1.3.9	Priročni arhiv
A.1.2	Specializirani oddelek	A.1.2.10	Sanitarni sklop	A.1.3.10	Čajna kuhinja
A.1.2.1	Pisarna - sodnik	A.1.2.11	Sodniški predali	A.1.3.11	Sanitarni sklop
A.1.2.2	Pisarna - strokovni sodelavec	A.1.3	Oddelek za gospodarsko sodstvo	A.1.3.12	Sodniški predali
A.1.2.3	Pisarna - sodni zapisnikarji	A.1.3.1	Pisarna - sodnik	A.1.8	Prostor za pripravnike
A.1.2.4	Pisarna - vpisnik	A.1.3.2	Pisarna - strokovni sodelavec		
A.1.2.5	Priročni arhiv vpisnika	A.1.3.3	Pisarna - sodni zapisnikarji		
		A.1.3.4	Pisarna - vpisnik		

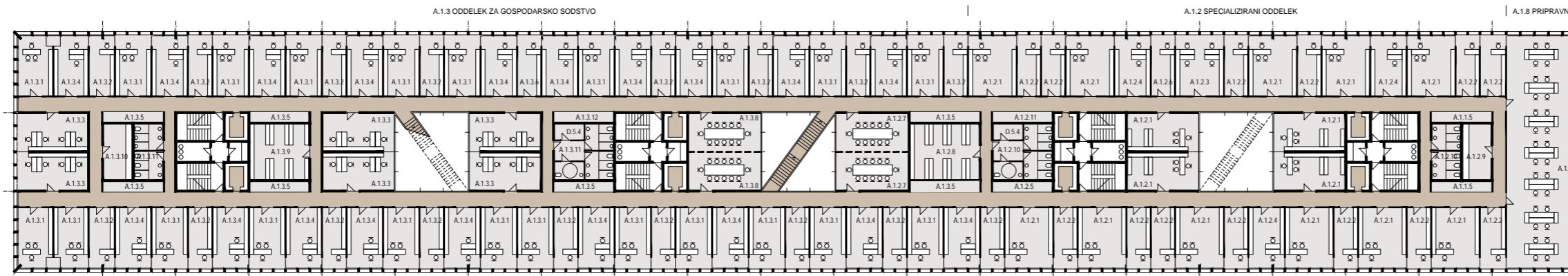

6. NADSTROPJE

- | | | | |
|-----------------|---------------------------------------|-----------------|--------------------------------------|
| A | OKROŽNO SODIŠČE | A.1.1.12 | Sodniški predal |
| A.1. | Pisarniški del sodnih oddelkov | A.1.4 | Pravni oddelok |
| A.1.1 | Kazenski oddelok | A.1.4.1 | Pisarna - sodnik |
| A.1.1.1 | Pisarna - sodnik | A.1.4.2 | Pisarna - strokovni sodelavec |
| A.1.1.2 | Pisarna - strokovni sodelavec | A.1.4.3 | Pisarna - sodni zapisnikarji |
| A.1.1.3 | Pisarna - sodni zapisnikarji | A.1.4.4 | Pisarna - vpisnik |
| A.1.1.4 | Pisarna - vpisnik | A.1.4.5 | Priročni arhiv vpisnika |
| A.1.1.5 | Priročni arhiv vpisnika | A.1.4.6 | Tajništvo |
| A.1.1.6 | Tajništvo | A.1.4.7 | Sejna soba |
| A.1.1.8 | Sejna soba | A.1.4.8 | Priročni arhiv |
| A.1.1.9 | Priročni arhiv | A.1.4.9 | Čajna kuhinja |
| A.1.1.10 | Čajna kuhinja | A.1.4.10 | Sanitarni sklop |
| A.1.1.11 | Sanitarni sklop | A.1.4.11 | Sodniški predali |

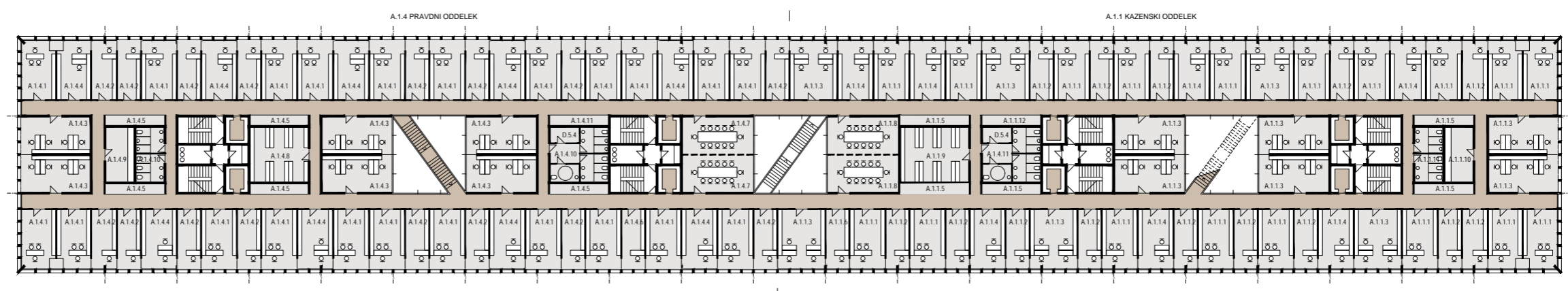

7. NADSTROPJE

- | | | | | | | | |
|----------------|--|-----------------|---|-----------------|--|----------------|---|
| A | OKROŽNO SODIŠČE | A.2.2.5 | Odpremi center | A.2.10.2 | Pisarna - osebje za informatiko | B.2.2.2 | Kadrovska pisarna |
| A.2. | Pisarniški del skupnih služb | A.2.2.6 | Večji priročni arhiv | B | OKRAJNO SODIŠČE | B.2.3 | Finančno-računovodska služba |
| A.2.1 | Urad predsednika | A.2.2.8 | Čajna kuhinja | B.2 | Pisarniški del skupnih služb | B.2.3.1 | Pisarna - sodno osebje |
| A.2.1.1 | Pisarna - predsednik sodišča | A.2.3 | Finančno-računovodska služba | B.2.1 | Urad predsednika | B.2.3.2 | Pisarna - vodja službe |
| A.2.1.2 | Pisarna - podpredsednik sodišča | A.2.3.1 | Pisarna - sodno osebje | B.2.1.1 | Pisarna - predsednik sodišča | B.2.4 | Služba za informatiko |
| A.2.1.3 | Tajništvo | A.2.3.2 | Pisarna - vodja finančno-račun. službe | B.2.1.2 | Pisarna - podpredsednik sodišča | B.2.4.1 | Pisarna - sodno osebje |
| A.2.1.4 | Pisarna - direktor sodišča | A.2.3.3 | Pisarna - sodno osebje | B.2.1.3 | Pisarna - sodnik | B.2.7 | Sprejemna pisarna |
| A.2.1.5 | Pisarna - sodno osebje | A.2.3.5 | Sanitarni sklop | B.2.1.4 | Tajništvo | B.2.7.2 | Pisarna za sprejem pošiljk |
| A.2.1.6 | Pisarna - sodnik | A.2.7 | Služba za mediacijo | B.2.1.5 | Pisarna - sodno osebje | B.2.7.3 | Pisarnaza distribucijo pošte |
| A.2.1.7 | Sejna soba za 20 oseb | A.2.7.1 | Pisarna - sodno osebje | B.2.1.6 | Skladišče urada | B.2.7.4 | Pisarna za digitalizacijo pošte |
| A.2.1.9 | Sanitarni sklop | A.2.8 | Služba za zadeve sodne uprave | B.2.1.7 | Sejna sova za 20 oseb | B.2.7.5 | Odpremi center |
| A.2.2 | Sprejemna pisarna | A.2.8.1 | Pisarna - sodno osebje | B.2.1.8 | Čajna kuhinja | B.2.7.6 | Večji priročni arhiv |
| A.2.2.2 | Pisarna za sprejem pošiljk | A.2.8.2 | Pisarna - sodno osebje | B.2.1.9 | Sanitarni sklop | B.2.7.8 | Pisarna za vodjo kurirske službe |
| A.2.2.3 | Pisarna za distribucijo pošte | A.2.10 | Služba za informatiko | B.2.2 | Kadrovska služba | B.2.7.9 | Čajna kuhinja |
| A.2.2.4 | Pisarna za digitalizacijo pošte | A.2.10.1 | Pisarna - osebje za informatiko | B.2.2.1 | Pisarna - sodno osebje | | |

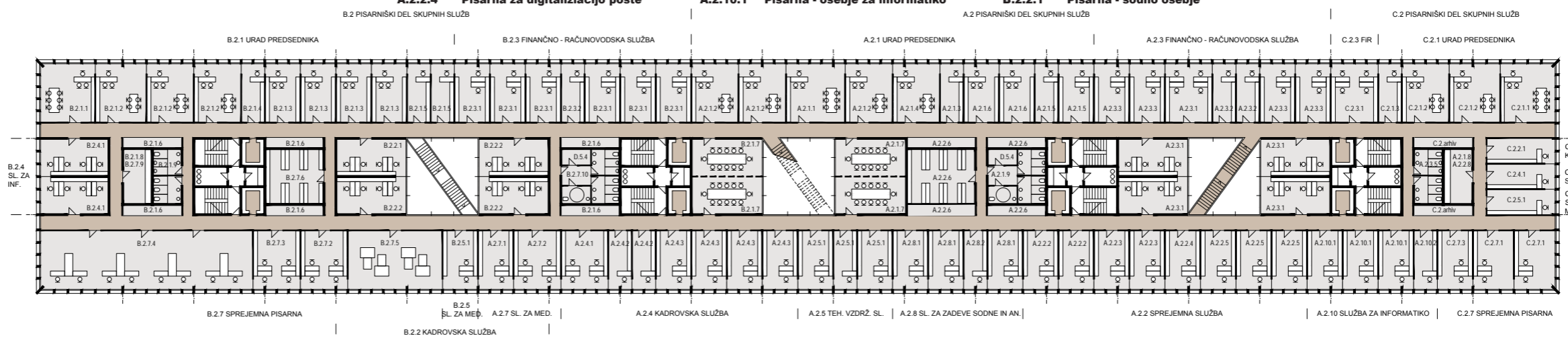

8. NADSTROPJE:

B OKRAJNO SODIŠČE

- B.1 Pisarniški del sod. oddelkov
- B.1.3 Nepravdni in zapušč. odel.
- B.1.3.1 Pisarna - sodnik
- B.1.3.2 Pisarna - str.sodelavec
- B.1.3.3 Pisarna - sod. zapisn.
- B.1.3.4 Pisarna - vpisnik
- B.1.3.5 Priročni arhiv vpisnika
- B.1.3.6 Tajništvo
- B.1.3.7 Sejna soba
- B.1.3.8 Priročni arhiv
- B.1.3.9 Čajna kuhinja
- B.1.3.10 Sanitarni sklop

B.1.3.11 Sodniški predali

- B.1.5 Oddelek za etažno lastnino
- B.1.5.1 Pisarna - sodnik
- B.1.5.2 Pisarna - strok. sodel.
- B.1.5.3 Pisarna - sodni zapis.
- B.1.5.4 Pisarna - vpisnik
- B.1.5.5 Priročni arhiv vpisnika
- B.1.5.6 Tajništvo
- B.1.5.7 Sejna soba
- B.1.5.9 Čajna kuhinja
- B.1.5.10 Sanitarni sklop
- B.1.5.11 Sodniški predali

C.1 Pisarniški del sod. oddelkov

- C.1.1 Socialni oddelek
- C.1.1.1 Pisarna - sodnik
- C.1.1.2 Pisarna - str. sodel.
- C.1.1.3 Pisarna - sodni zapis.
- C.1.1.4 Pisarna - vpisnik
- C.1.1.5 Priročni arhiv vpisnika
- C.1.1.6 Sejna soba
- C.1.1.7 Priročni arhiv
- C.1.1.8 Čajna kuhinja
- C.1.1.9 Sanitarni sklop
- C.1.1.10 Sodniški predali
- C.1.2 Delovni oddelek

C.1.2.1 Pisarna - sodnik

- C.1.2.2 Pisarna - strokovni sodelavec
- C.1.2.3 Pisarna - sodni zapisnikarji
- C.1.2.4 Pisarna - vpisnik
- C.1.2.5 Priročni arhiv vpisnika
- C.1.2.6 Sejna soba
- C.1.2.7 Priročni arhiv
- C.1.2.8 Čajna kuhinja
- C.1.2.9 Sanitarni sklop
- C.1.2.10 Sodniški predali

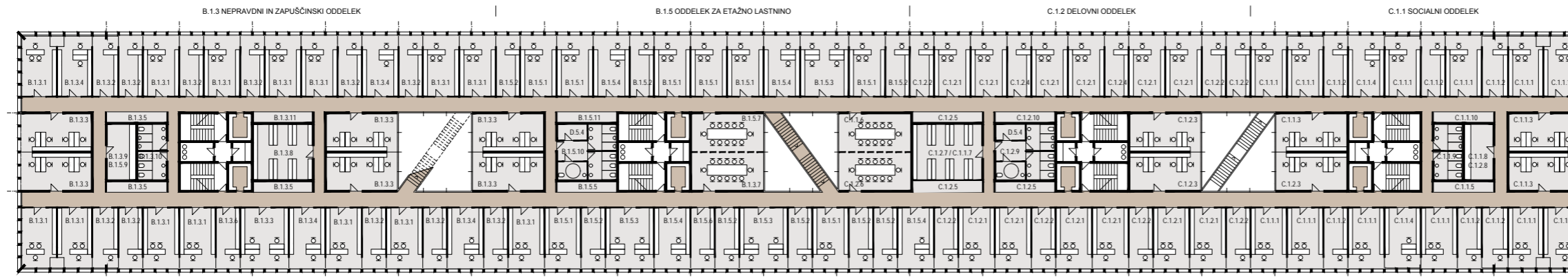

9. NADSTROPJE:

B OKRAJNO SODIŠČE

- B.1 Pisarniški del sodnih oddelkov
- B.1.1 Izvršilni oddelek
- B.1.1.1 Pisarna - sodnik
- B.1.1.2 Pisarna - strokovni sodelavec
- B.1.1.3 Pisarna - sodni zapisnikarji
- B.1.1.4 Pisarna - vpisnik
- B.1.1.5 Priročni arhiv vpisnika
- B.1.1.6 Tajništvo
- B.1.1.7 Sejna soba
- B.1.1.8 Priročni arhiv

B.1.1.9 Čajna kuhinja

- B.1.1.10 Sanitarni sklop
- B.1.1.11 Sodniški predali
- B.1.4. Pravdni oddelek
- B.1.4.10 Sanitarni sklop
- B.1.7. Centralni oddelek za verodostojno lastnino
- B.1.7.1 Pisarna - sodnik
- B.1.7.2 Pisarna - strokovni sodelavec
- B.1.7.3 Pisarna - sodni zapisnikarji
- B.1.7.4 Pisarna - vpisnik

B.1.7.5 Priročni arhiv vpisnika

- B.1.7.6 Tajništvo
- B.1.7.7 Sejna soba
- B.1.7.8 Čajna kuhinja
- B.1.7.9 Sanitarni sklop
- B.1.7.10 Sodniški predali
- B.1.8 Prostor za pripravničke

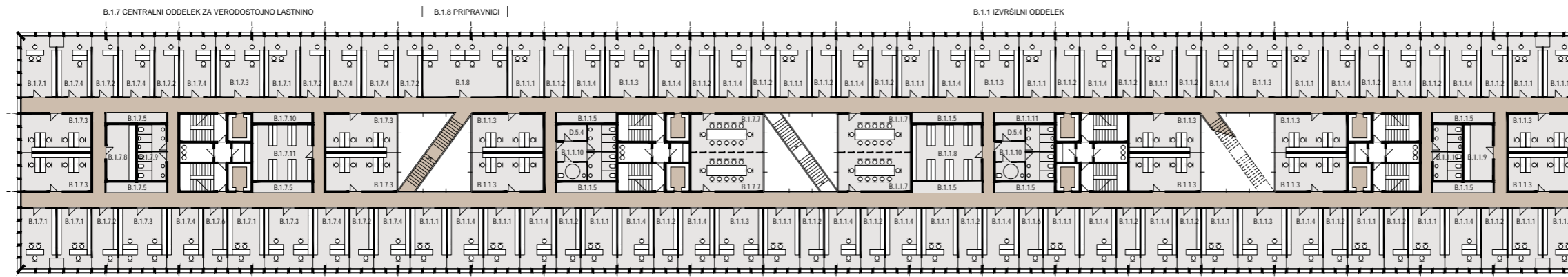

10. NADSTROPJE

- B OKRAJNO SODIŠČE**
- B.1 Pisarniški del sodnih oddelkov**
B.1.2 Kazenski oddelek
- B.1.2.1 Pisarna - sodnik**
B.1.2.2 Pisarna - strokovni sodelavec
B.1.2.3 Pisarna - sodni zapisnikarji
B.1.2.4 Pisarna - vpisnik
B.1.2.5 Priročni arhiv vpisnika
B.1.2.6 Tajništvo
B.1.2.7 Sejna soba
B.1.2.8 Priročni arhiv
B.1.2.9 Čajna kuhinja
B.1.2.10 Sanitarni sklop
B.1.2.11 Sodniški predali

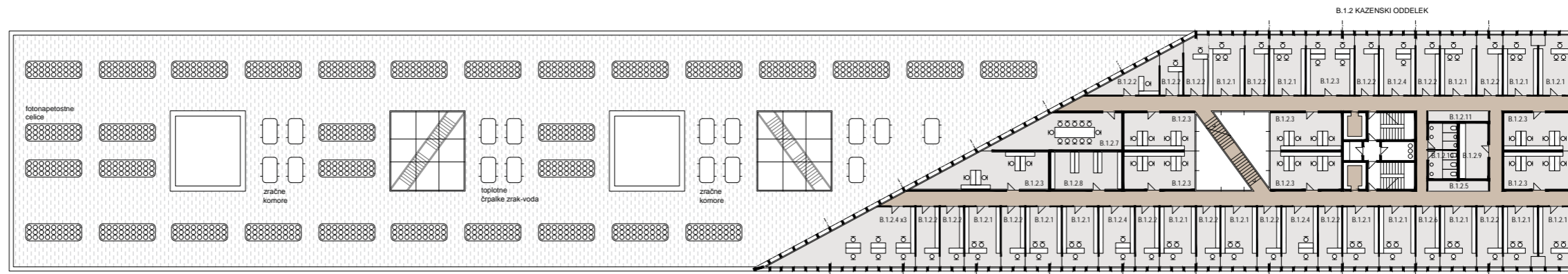

11. NADSTROPJE

- B OKRAJNO SODIŠČE**
- B.1 Pisarniški del sodnih oddelkov**
B.1.6 Oddelek za prekrške
- B.1.6.1 Pisarna - sodnik**
B.1.6.2 Pisarna - strokovni sodelavec
B.1.6.3 Pisarna - sodni zapisnikarji
B.1.6.4 Pisarna - vpisnik
B.1.6.5 Priročni arhiv vpisnika
B.1.6.6 Tajništvo
B.1.6.7 Sejna soba
B.1.6.8 Priročni arhiv
B.1.6.9 Čajna kuhinja
B.1.6.10 Sanitarni sklop
B.1.6.11 Sodniški predali

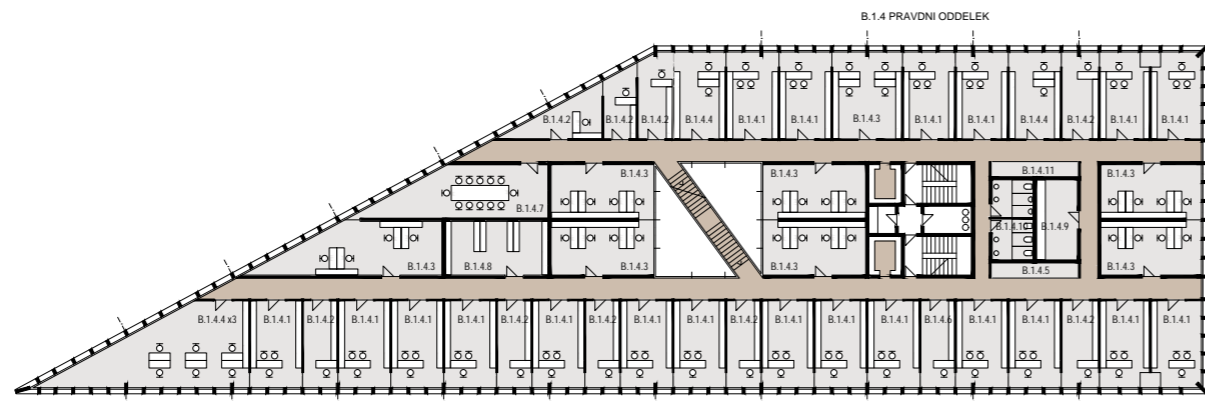

12. NADSTROPJE

- B OKRAJNO SODIŠČE**
- B.1 Pisarniški del sodnih oddelkov**
B.1.4 Pravdni oddelek
- B.1.4.1 Pisarna - sodnik**
B.1.4.2 Pisarna - strokovni sodelavec
B.1.4.3 Pisarna - sodni zapisnikarji
B.1.4.4 Pisarna - vpisnik
B.1.4.5 Priročni arhiv vpisnika
B.1.4.6 Tajništvo
B.1.4.7 Sejna soba
B.1.4.8 Priročni arhiv
B.1.4.9 Čajna kuhinja
B.1.4.10 Sanitarni sklop
B.1.4.11 Sodniški predali

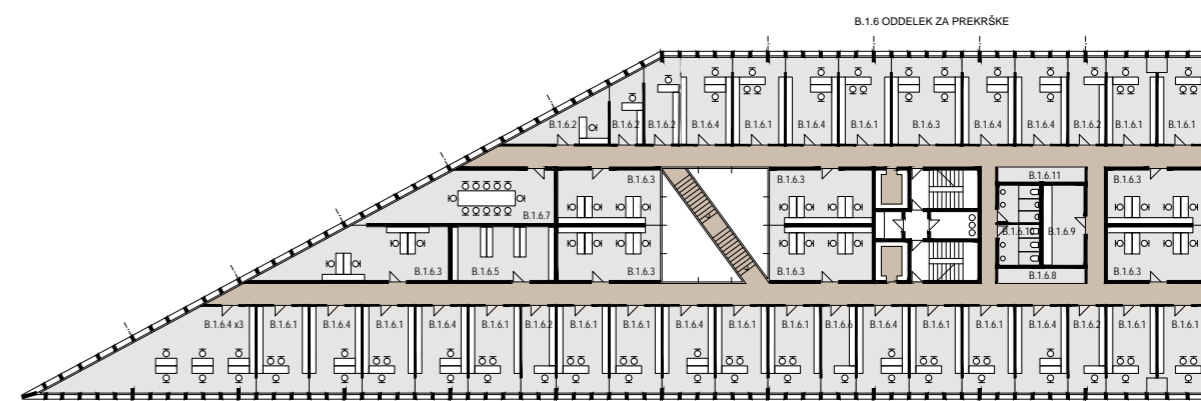

VZDOLŽNI PREREZ

100
50
10
0
m 1.500

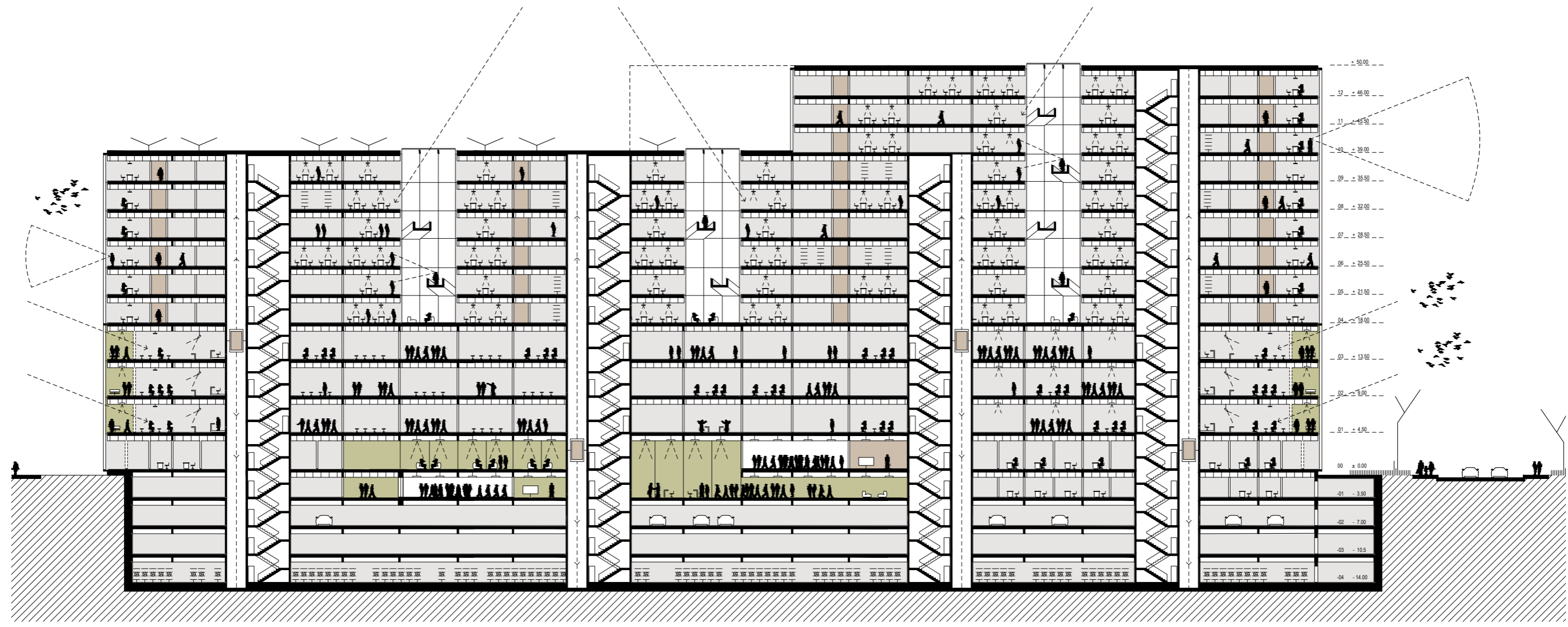





Funkcionalno in programsko je stavba zasnovana tako, da dosledno ločuje javni in pisarniški del stavbe

Obravnavno območje je opredeljeno v OPN MOL-ID v parkirni coni 2 za katero veljajo naslednji pogoji:

Na parceli namenjeni gradnji je za potrebe stavbe javne uprave (12201) kamor spadajo tudi sodišča je potrebno zagotoviti 1 PM / 70 m² BTP objekta, od tega najmanj 30% PM za obiskovalce in 1 PM/ 100 m² BTP za kolesa.

BTP objekta = 46070m²
46070m²/ 70 m²= 658.14 = 660 PM

DOSEŽENO V NATEČAJNI REŠITVI: 674 PM

KLETTNA ETAŽA -2

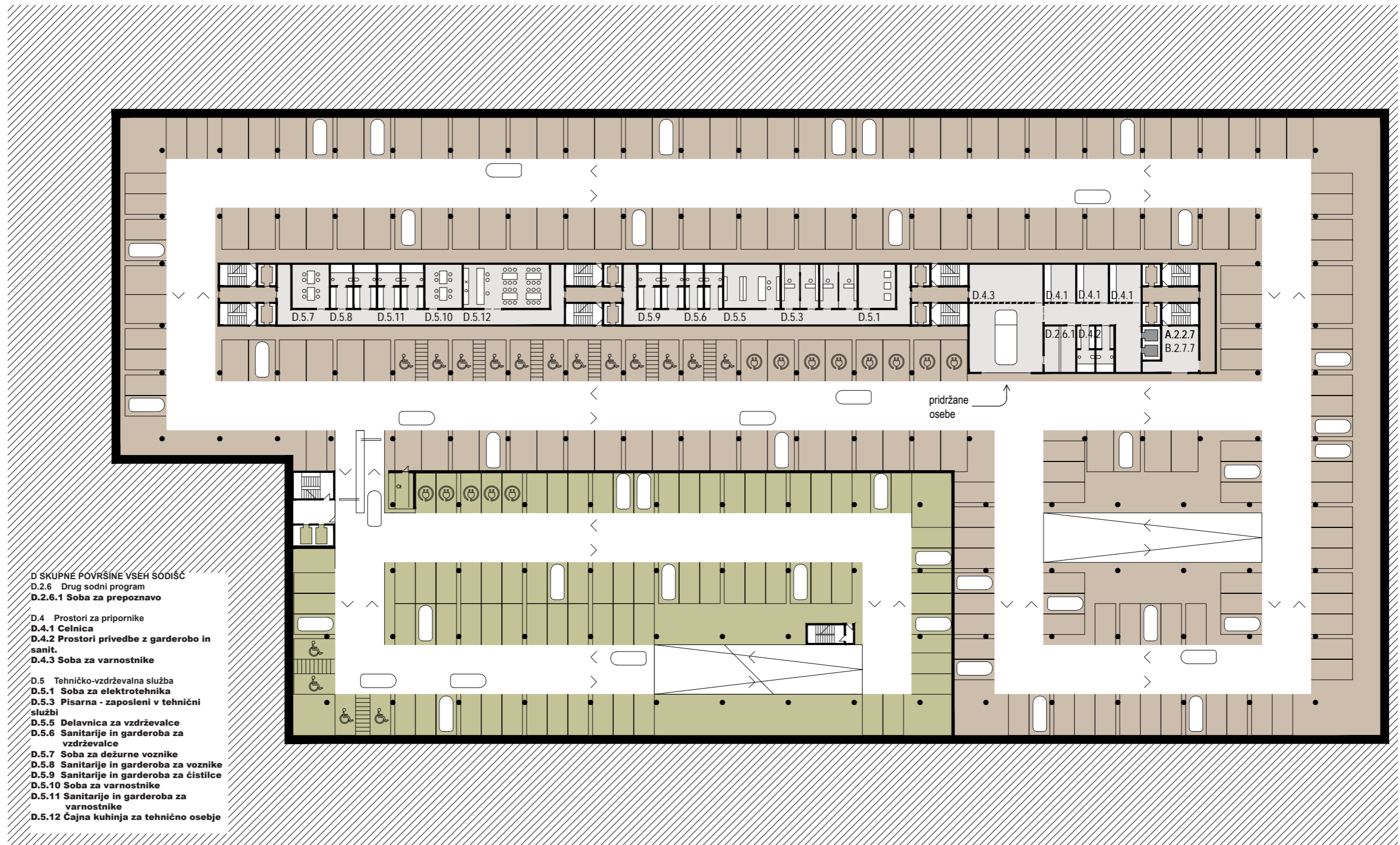

- D SKUPNE POVRŠINE VSEH SODIŠČ
- D.2.6 Drug sodni program
- D.2.6.1 Soba za prepoznavo
- D.4 Prostor za pripornike
- D.4.1 Celnica
- D.4.2 Prostor privedbe z garderobo in sanit.
- D.4.3 Soba za varnostnike
- D.5 Tehnično-vzdrževalna služba
- D.5.1 Soba za elektrotehniko
- D.5.3 Pisarna - zaposleni v tehnični službi
- D.5.5 Delavnica za vzdrževalce
- D.5.6 Sanitarije in garderoba za vzdrževalce
- D.5.7 Soba za dežurne voznike
- D.5.8 Sanitarije in garderoba za voznike
- D.5.9 Sanitarije in garderoba za čistilce
- D.5.10 Soba za varnostnike
- D.5.11 Sanitarije in garderoba za varnostnike
- D.5.12 Čajna kuhinja za tehnično osebje

zaposleni: 203 PM (12 inv. + 8 električni avtomobili)

obiskovalci: 83 PM (4 inv. + 5 električni avtomobili)

ukupno: 286 PM (16 inv. + 13 električni avtomobili)

KLETNA ETAŽA -3

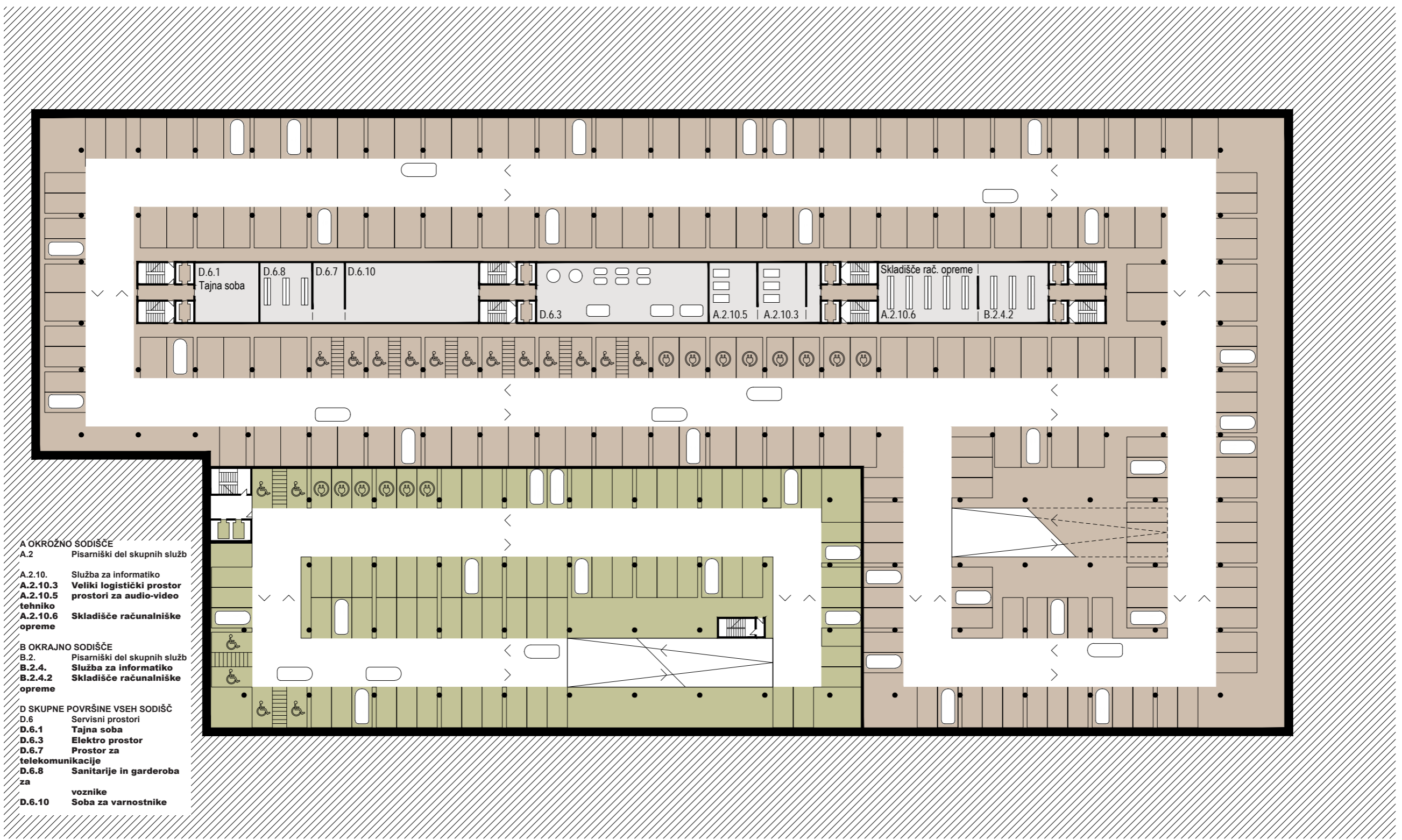

- A OKROŽNO SODIŠČE**
- A.2 Pisarniški del skupnih služb
- A.2.10. Služba za informatiko
- A.2.10.3 Veliki logistički prostor
- A.2.10.5 prostori za audio-video tehniko
- A.2.10.6 Skladišče računalniške opreme
- B OKRAJNO SODIŠČE**
- B.2. Pisarniški del skupnih služb
- B.2.4. Služba za informatiko
- B.2.4.2 Skladišče računalniške opreme
- D SKUPNE POVRŠINE VSEH SODIŠČ**
- D.6 Servisni prostori
- D.6.1 Tajna soba
- D.6.3 Elektro prostor
- D.6.7 Prostor za telekomunikacije
- D.6.8 Sanitarije in garderoba za voznike
- D.6.10 Soba za varnostnike

KLETNA ETAŽA -4

JAVNI PROJEKTI ENOSTOPENJSKI NATEČAJ ZA NAJPRIMERNEJŠE REŠITVE // NOVA SODNA STAVBA LJUBLJANA
m 1.500 0 10 50 100

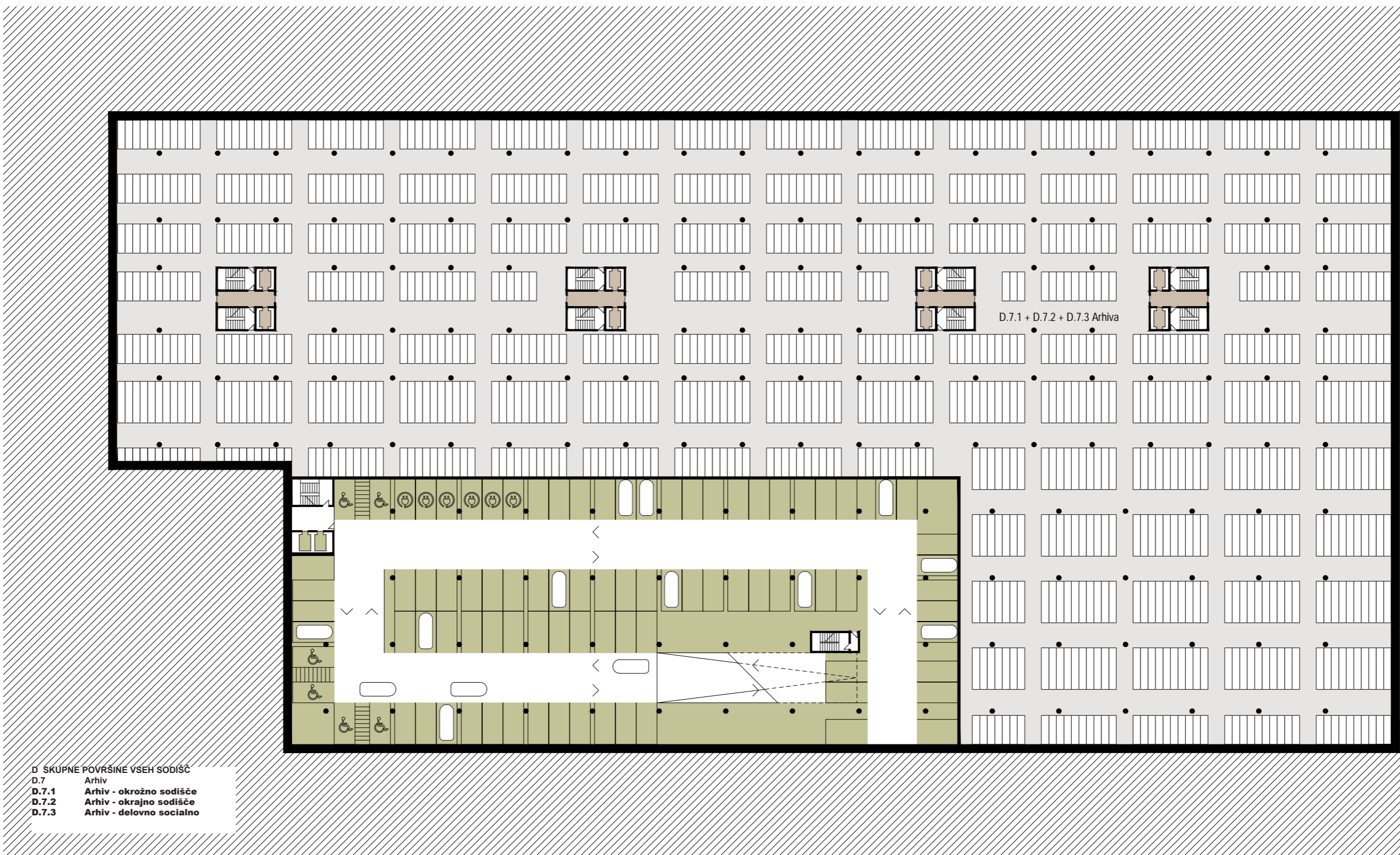

JUŽNA FASADA



ZAHODNA FASADA



SEVERNA FASADA

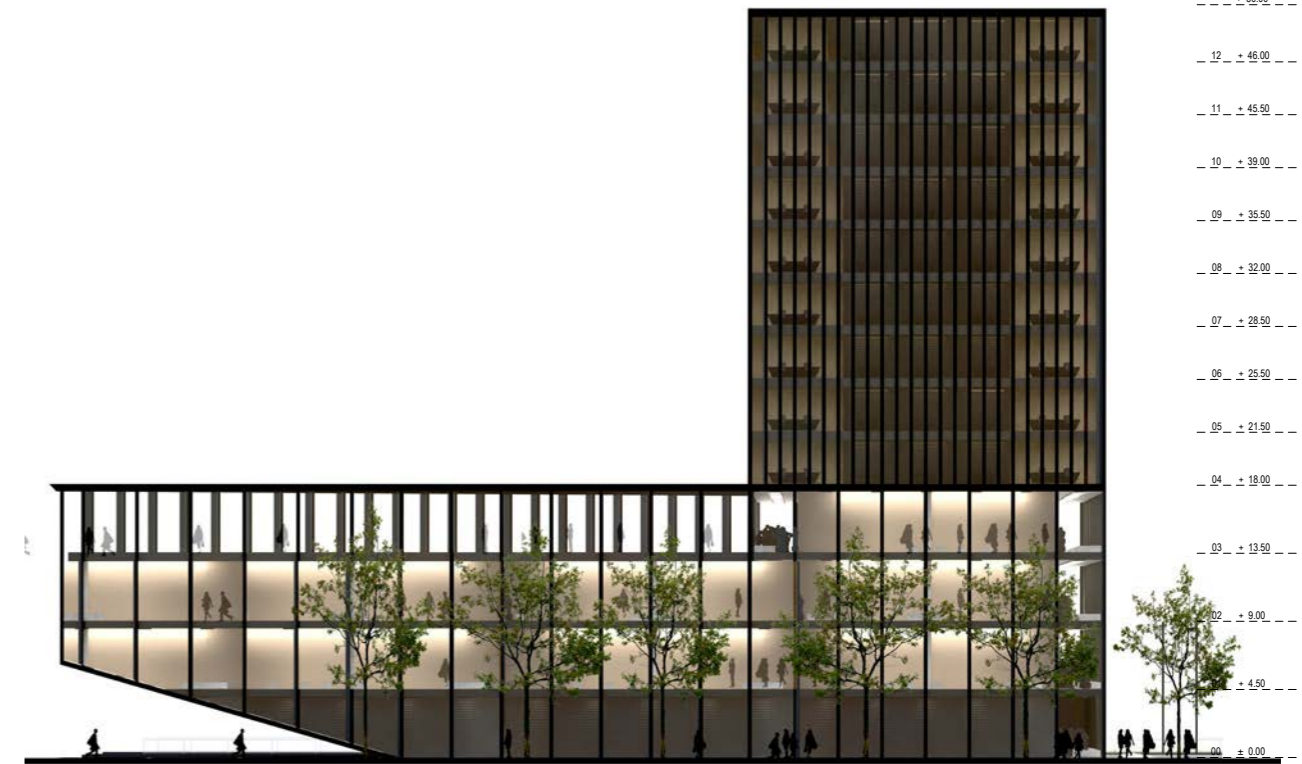

VZHODNA FASADA



JAVNI PROJEKTNI ENOSTOPENJSKI NATEČAJ ZA NAJPRIMERNEJŠE REŠITVE // NOVA SODNA STAVBA LJUBLJANA

m 1.500 0 10 50 100

--- + 50.00 ---
--- 12 + 46.00 ---
--- 11 + 45.50 ---
--- 10 + 39.00 ---
--- 09 + 35.50 ---
--- 08 + 32.00 ---
--- 07 + 28.50 ---
--- 06 + 25.50 ---
--- 05 + 21.50 ---
--- 04 + 18.00 ---
--- 03 + 13.50 ---
--- 02 + 9.00 ---
--- 01 + 4.50 ---
--- 00 ± 0.00 ---
--- 01 - 3.50 ---

ZASNOVA FASADNEGA PASU M 1.20

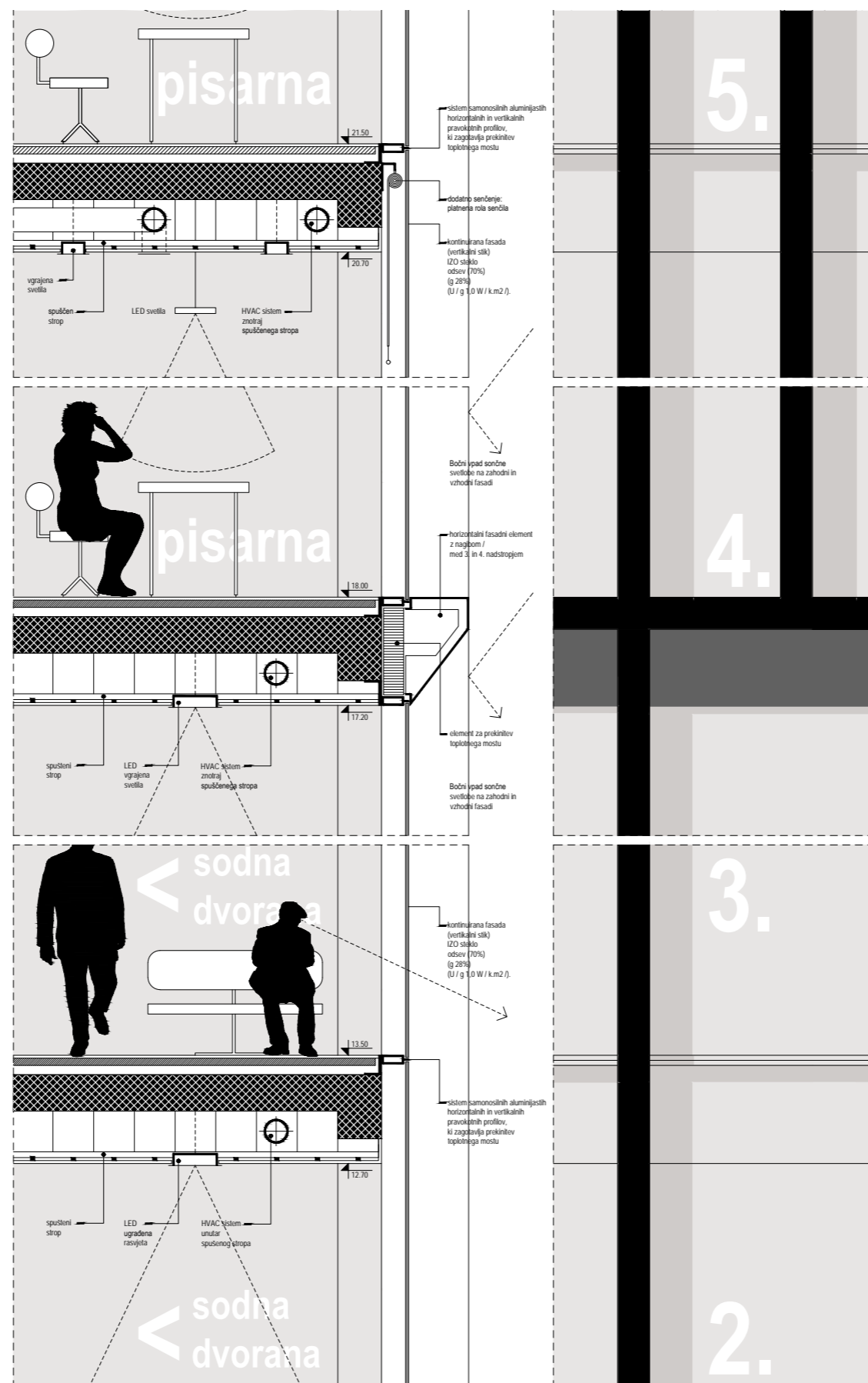



ENERGETSKA ZASNOVA

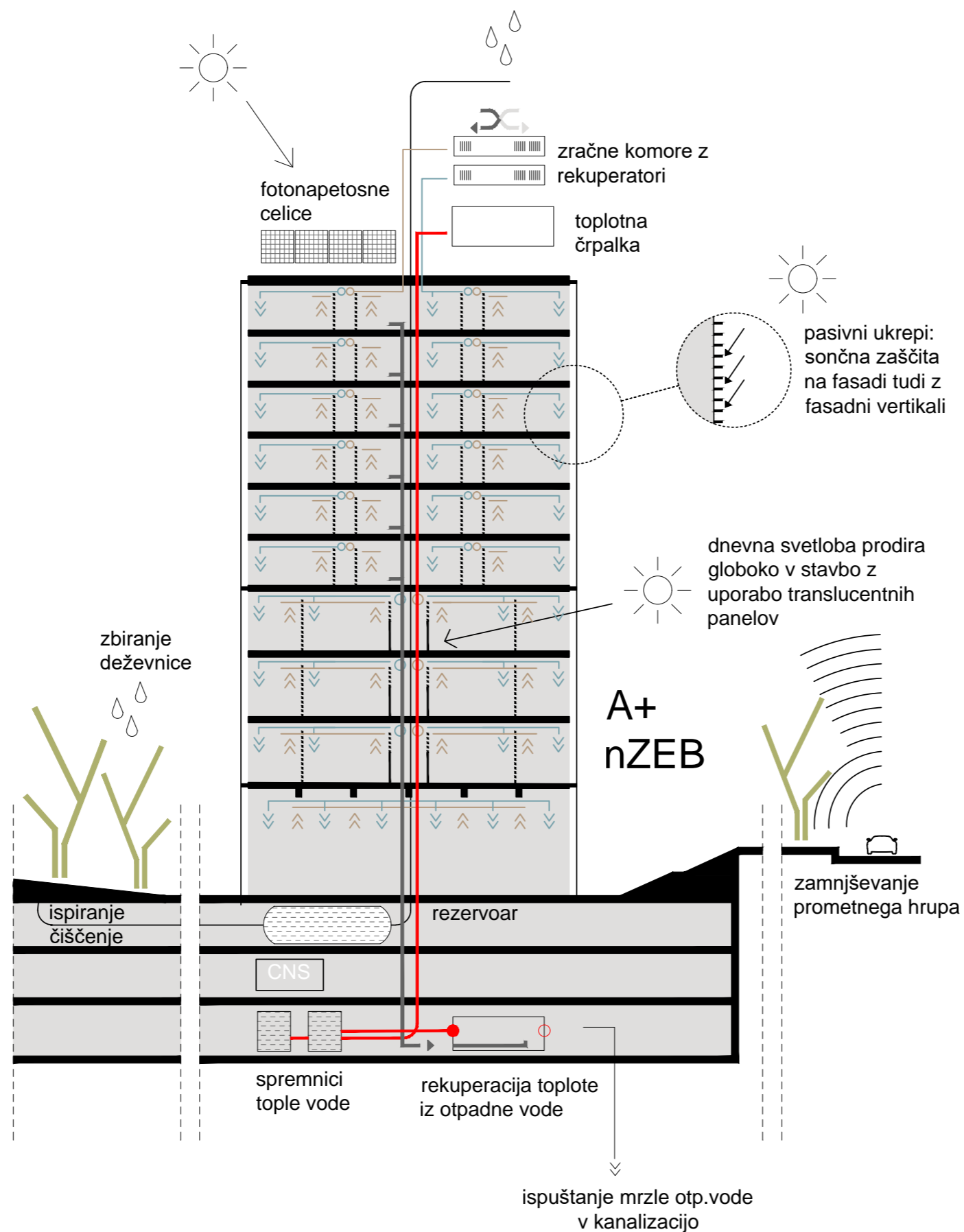

Zgradba sodišča je v skladu z Zakonom o učinkoviti rabi energije (Uradni list RS, št. 158/20) načrtovana kot skoraj nič energijska (nZEB). V veliki meri se uporablja energija iz obnovljivih virov za ogrevanje, hlajenje, pripravo tople sanitarne vode, prezračevanje in razsvetljavo. Stavba kot takšna ima zelo visoke energetske lastnosti z nizkimi obratovalnimi in vzdrževalnimi stroški. Pri projektiranju skoraj nič energijske stavbe je posebna pozornost namenjena tudi optimalni rabi lokalnih podnebnih razmer, torej pasivnim toplotnim zaščitnim ukrepom.

Celotno stavbo upravlja CNS sistem (Central Monitoring System). Pametne instalacije bodo poleg splošne komunikacije in upravljanja stavbe omogočile tudi upravljanje porabe električne energije. Sistem kot tak je potreben za zagotovitev standarda ničelne energije stavbe sodišča.

KONCEPT STROJNIH INŠTALACIJ

Potrebna toplotna energija za pokrivanje izgub pri prenosu, prezračevalnih izgubah in energije za pripravo tople sanitarne vode bi bila pripravljena predvsem z alternativnimi in obnovljivimi viri energije, preostali del potrebne toplotne energije pa s konvencionalnimi viri.

Priprava ogrevalnega medija tople vode in hladilnega medija hladne vode bi potekala s pomočjo toplotnih črpalk zrak -voda (različica »extra low noise“- z zelo nizkim hrupom). Toplotne črpalke zrak-voda se uporabljajo za proizvodnjo ogrevalnih / hladilnih medijev, kadar so zunanji pogoji ugodni, torej ko toplotne črpalke zrak / voda dosežejo večji izkoristek, kar je do približno 0 ° C zunanje temperature.

Nameščen je tudi sistem sončnih kolektorjev za pripravo tople sanitarne vode. Sončni kolektorji so nameščeni na strehi stavbe. Plošče so usmerjene proti jugu pod kotom 30 ° - 35 ° in imajo skupno površino 30 m².

Ogrevalni in hladilni sistem vključuje štiricevne, kasetne in kanalske ventilatorske (fan-coil) enote. Kot možno alternativo za hlajenje je mogoče uporabiti različico pasivnega stropnega hlajenja z zelo nizkimi obratovalnimi stroški, vsaka od rešitev pa omogoča nadzor temperature za vsak prostor posebej.

Kot optimalna rešitev je predlagana energetska razdelitev stavbe na tri osnovne enote: 1 / pisarne; 2 / sodne dvorane; 3 / javni prostori in čakalnice

KONCEPT ELEKTRO INŠTALACIJ

Kombinacija tradicionalnega električnega omrežja in koncepta obnovljivih virov je prikaz prihodnosti elektroenergetskega sistema.

Fotovoltaični sistemi se uporabljajo za proizvodnjo električne energije iz sončne energije. Uporabljajo se ravne monokristalne silikonske fotonapetostne celice, ki so postavljene na streho stavbe pod kotom 30 ° proti jugu.

Zadevna stavba bo v primeru izpada javnega distribucijskega omrežja električne energije opremljena tudi z rezervnim virom električne energije. Projekt predvideva avtomatski dizelski generator, preklop z električnega omrežja na generator pa poteka samodejno.

Osvetlitev je predvidena z uporabo energetske učinkovite razsvetljave, kot so LED svetila z vgrajenimi senzorji za optimizacijo same uporabe.

VODNE IN ODVODNE INSTALACIJE

Zgradba sodišča bo priključena na mestni vodovod. Instalacije za sanitarno pitno vodo ter zunanje in notranje omrežje hidrantov so priključene na javni vodovod.

Z uvedbo varčevalnih ukrepov in zbiranjem deževnice se poraba vode, zlasti pitne vode, zmanjša na najmanjšo možno raven. Deževnica ne vsebuje klora in je zato ekološko primerna za namakanje zelenih streh. Zaradi nizke trdote je deževnica idealna tudi za izpiranje.

Odvodni sistem temelji na treh internih sistemih; padavinski, fekalni in oljni / mastni sistem (procesna voda).

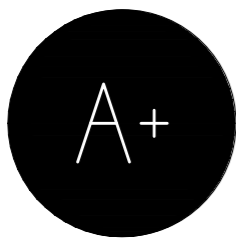

nZEB

Zgradba sodišča je v skladu z Zakonom o učinkoviti rabi energije (Uradni list RS, št. 158/20) načrtovana kot stavba s skoraj nič energije (nZEB - nearly zero energy building). V veliki meri se uporablja energija iz obnovljivih virov za ogrevanje, hlajenje, pripravo tople sanitarne vode, prezračevanje in razsvetljavo. Stavba kot taka ima zelo visoke energetske lastnosti z nizkimi obratovalnimi in vzdrževalnimi stroški.

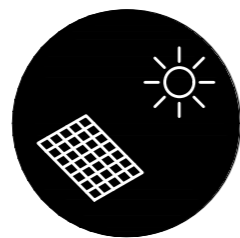

sončna energija

Sončna energija se uporablja za proizvodnjo električne energije prek fotovoltaičnih sistemov. Uporabljajo se ravne monokristalne silikonske fotonapetostne celice, ki so postavljene pod kotom 30 ° proti jugu. Na strehi stavbe je nameščen sistem vakuumskih sončnih kolektorjev za pripravo potrošne tople vode. Plošče so usmerjene proti jugu pod kotom 30 ° -35 °.



toplotne črpalke

Toplotne črpalke zrak-voda (različica »extra low noise» - z zelo nizkim hrupom) se uporabljajo za proizvodnjo ogrevalnega / hladilnega medija, kadar so zunanji pogoji ugodni, torej ko toplotne črpalke zrak / voda dosežejo večjo učinkovitost, kar je do pribl. 0°C zunanja temperatura. Toplotne črpalke bodo opremljene z delno rekuperacijo toplote, kar bo omogočilo predogrevanje sanitarne vode v poletnem načinu dela.

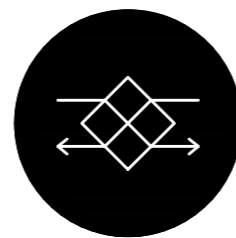

rekuperacija

Znotraj stavbe je predvidena rekuperacija toplote iz prostorov, da se dosežejo optimalni mikro-klimatski pogoji bivanja in rekuperacija toplote iz odpadnih voda. Zračne komore so opremljene z rekuperatorji s stopnjo rekuperacije toplote do 90 % in imajo vgrajene EC motorje za varčevanje z energijo.

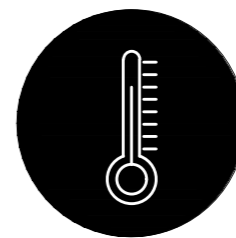

ogrevanje in hlajenje

Ogrevalni in hladilni sistem vključuje štiricevne, kasetne in kanalske ventilatorske (fan-coil) enote. Kot možno alternativo za hlajenje je mogoče uporabiti različico pasivnega stropnega hlajenja z zelo nizkimi obratovalnimi stroški, vsaka izmed rešitev pa omogoča regulacijo temperature za vsak prostor posebej. Kot optimalna rešitev je predlagana energetska razdelitev stavbe na tri osnovne enote: 1 / pisarne; 2 / sodne dvorane; 3 / javni prostori in čakalnice.

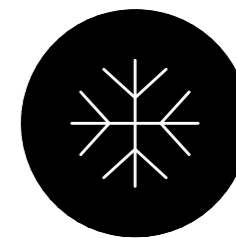

free-cooling

Free-cooling je metoda uporabe nizkih zunanjih temperatur zraka za pomoč pri hlajenju vode, ki se uporablja v klimatskih sistemih. Na ta način sistem nadomešča radiator v tradicionalnih klimatskih sistemih in hkrati doseže enak hladilni rezultat. Hladilni sistem lahko deluje v free-cooling načinu hlajenja skoraj 50 % leta in doseže priporočeno razpon sobne temperature 18-27 ° C.



cns sistem

Centralni nadzorni sistem (CNS) bo omogočal učinkovito upravljanje, nadzor in inteligentno upravljanje stavbe sodišča iz centralnega računalnika. Komunikacija in upravljanje porabe električne energije sta nujna za zagotovitev standarda ničelne energije stavbe sodišča.

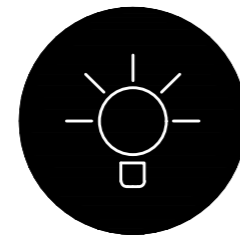

sistem razsvetljave

Osvetlitev je predvidena z uporabo energetske učinkovite razsvetljave, kot je LED osvetlitev z vgrajenimi senzori za optimizacijo same uporabe. Uporaba takšne razsvetljave zmanjša porabo električne energije in s tem razbremeni celotno omrežje.



pasivni zaščitni ukrepi

Pri projektiranju skoraj nič energijske stavbe je posebna pozornost namenjena optimalni rabi lokalnih podnebnih razmer, torej pasivnim ukrepom toplotne zaščite. Skrbno funkcionalno razporejanje vsebin v stavbi omogoča optimalno dnevno svetlobo. Poleg mehanskega prezračevanja v pisarniških prostorih je zagotovljeno tudi naravno prezračevanje skozi tri osrednje atrije, kot najcenejšo obliko hlajenja stavbe.

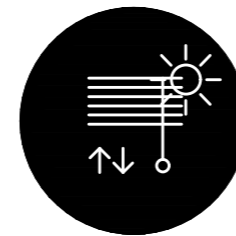

zaščita pred prekomernim izpostavljanjem soncu

Skrbno načrtovanje zaščite pred soncem zmanjšuje energijo, potrebno za ogrevanje in hlajenje ter omogoča pasivno vzdrževanje notranje temperature skozi vse leto. V pisarniških etažah je zaščita pred soncem dosežena z gosto nameščenimi vertikalnimi fasadnimi elementi, medtem ko se v javnih etažah uporablja steklo IZO z nizko refleksijo (70%), zaščito pred soncem (g 28%) in odlično toplotno izolacijo (U/g 1,0 W/k.m2/).

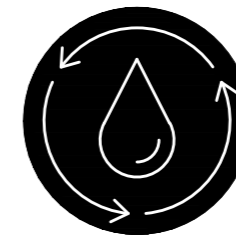

ponovna uporaba vode

Z uvedbo varčevalnih ukrepov in zbiranjem deževnice se poraba vode, zlasti pitne vode, zmanjša na minimum. Deževnica ne vsebuje klora in je zato okolju prijazna za namakanje zelenih streh. Zaradi nizke trdote je deževnica idealna tudi za izpiranje in zmanjšuje porabo detergentov in čistilnih sredstev. Posebej opremljeni sistemi lahko z deževnico zagotovijo približno 50 % dnevne potrebe po vodi.

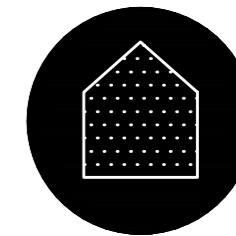

materiali

Z izbiro kakovostnih materialov ovojnic stavbe z ugodnim koeficientom prenosa toplote se ustvarijo pogoji za prijetno bivanje v vseh letnih časih z zmanjšano potrebo po dodatnem ogrevanju ali hlajenju prostora. Za neprozorne dele je koeficient prenosa toplote U manjši od 0,15 W / m2 / K, za prozorne dele pa manj kot 1,1 W / m2 / K. Temperaturno stabilnost in trajnost dosežemo s toplotnimi izmenjevalci v AB konstrukciji. V notranjosti je poseben poudarek na uporabi ekološko sprejemljivih oblog in materialov.

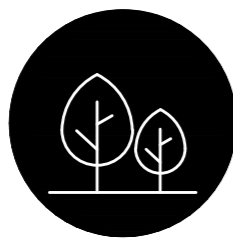

zelene površine

Zelene površine so izjemno uporabne v urbanih območjih, ker močno zmanjšujejo odtok deževnice, zadržujejo deževnico in jo z izhlapevanjem vračajo v ozračje ter prispevajo k biološki raznovrstnosti. Nad delom garaže (poševni trg) je mogoče posaditi višja drevesa (intenzivna zelena streha), preostala streha garaže pa je izpeljana kot ekstenzivna zelena streha.

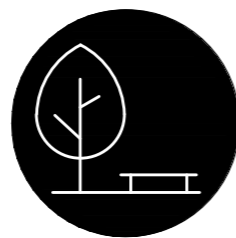

udobnejši prostor

Zelene površine v pritličju poleg okoljskih koristi pozitivno vplivajo tudi na psihološko ravnovesje uporabnikov prostora. Prispevajo k izkušnji umirjenosti in služijo kot oaze za porabo prostega časa, neformalno delo in interakcijo uporabnikov.



varnost

Stavba sodišča je opremljena z naslednjimi varnostnimi sistemi: naprave za klic v sili, alarmni sistem, video nadzorom vseh skupnih prostorov, naprave za klic prič v sodno dvorano, zaslišanjem prič na daljavo prek video naprav, varnostni pregledi in kontrole na vhodu v stavbo in požarni alarm.



recikliranje odpadkov

V kleti sodne stavbe je prostor za odlaganje komunalnih in uporabnih odpadkov. Zaradi odvoza odpadkov je prostoru zagotovljen cestni dostop iz Topniške ulice. V vsakem nadstropju so predvidena ustrezna mesta za razvrščanje, zbiranje in recikliranje odpadkov. V okviru ureditve pritličja je predvidena postavitve skupine košev za razvrščanje odpadkov. Vsaka skupina je sestavljena iz ločenih košev, od katerih je vsak specializirana za drugo vrsto odpadkov.

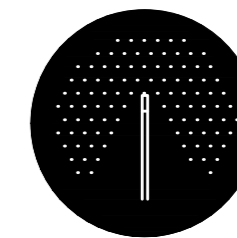

manj svetlobnega onesnaženja

Svetlobno onesnaženje je svetovni problem v mestih. Povzroča visoke energetske in ekonomske stroške ter negativno vpliva na rastlinski in živalski svet. Zato smo pri izbiri svetil skrbeli za zmanjšanje svetlobnega onesnaženja z uporabo svetil, ki usmerjajo svetlobo proti tlor.



čistejši zrak

Zelene površine proizvajajo kisik in absorbirajo škodljive pline in delce, kar poleg izboljšanja kakovosti zraka vpliva tudi na preprečevanje podnebnih sprememb.



zelene poteze na prometnih cestah

Z načrtovanjem drevoreda ob robovih prometnih cest se zmanjšuje onesnaženost zraka, prometni hrup in uporabnikom sodne stavbe omogoča udobnejši dostop do stavbe, pa tudi bivanje v njej.



parkiranje

Za potrebe uporabnikov sodišča je predvidena postavitve polnilne postaje za električne avtomobile in električna kolesa, vključno z vozili za invalide in invalidske vozičke.



kolesarska infrastruktura

Kakovostna kolesarska infrastruktura povečuje število kolesarjev in zmanjšuje uporabo drugih, bolj škodljivih prevoznih sredstev. Ob glavni dostopni cesti - poševni trg - je projektirano pokrito območje za varno shranjevanje koles.



površine za pešce

Pri projektiranju pritličja je posebna pozornost namenjena površinam za pešce, s čimer pričakujemo večje število pešcev in s tem manjše število uporabnikov škodljivih prevoznih sredstev. Velik poudarek je na oblikovanju vhoda v stavbo glede na različne uporabnike in peš povezave z notranjostjo bloka.

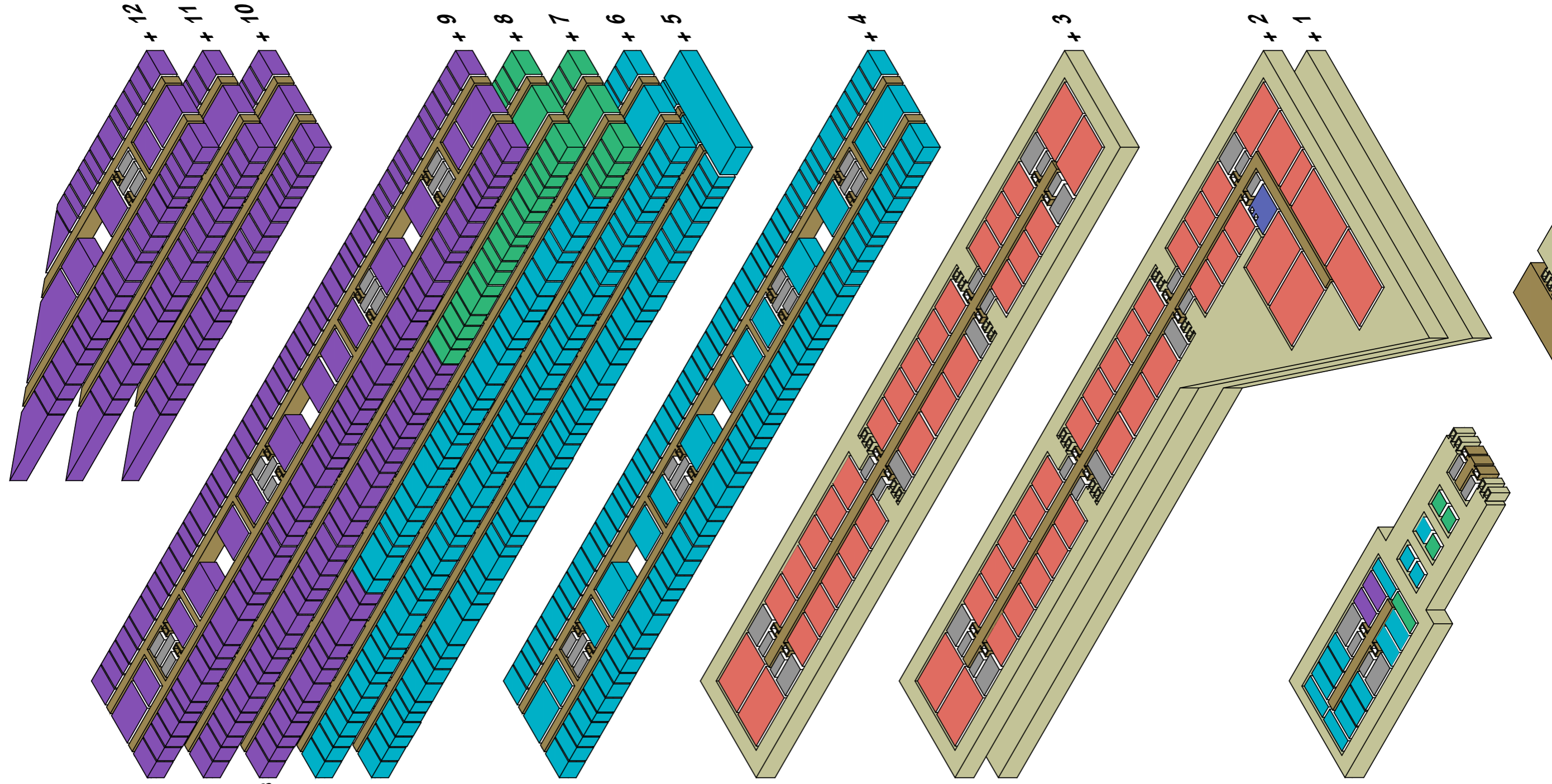

PISARNIŠKI DEL-SKUPNIH SLUŽB

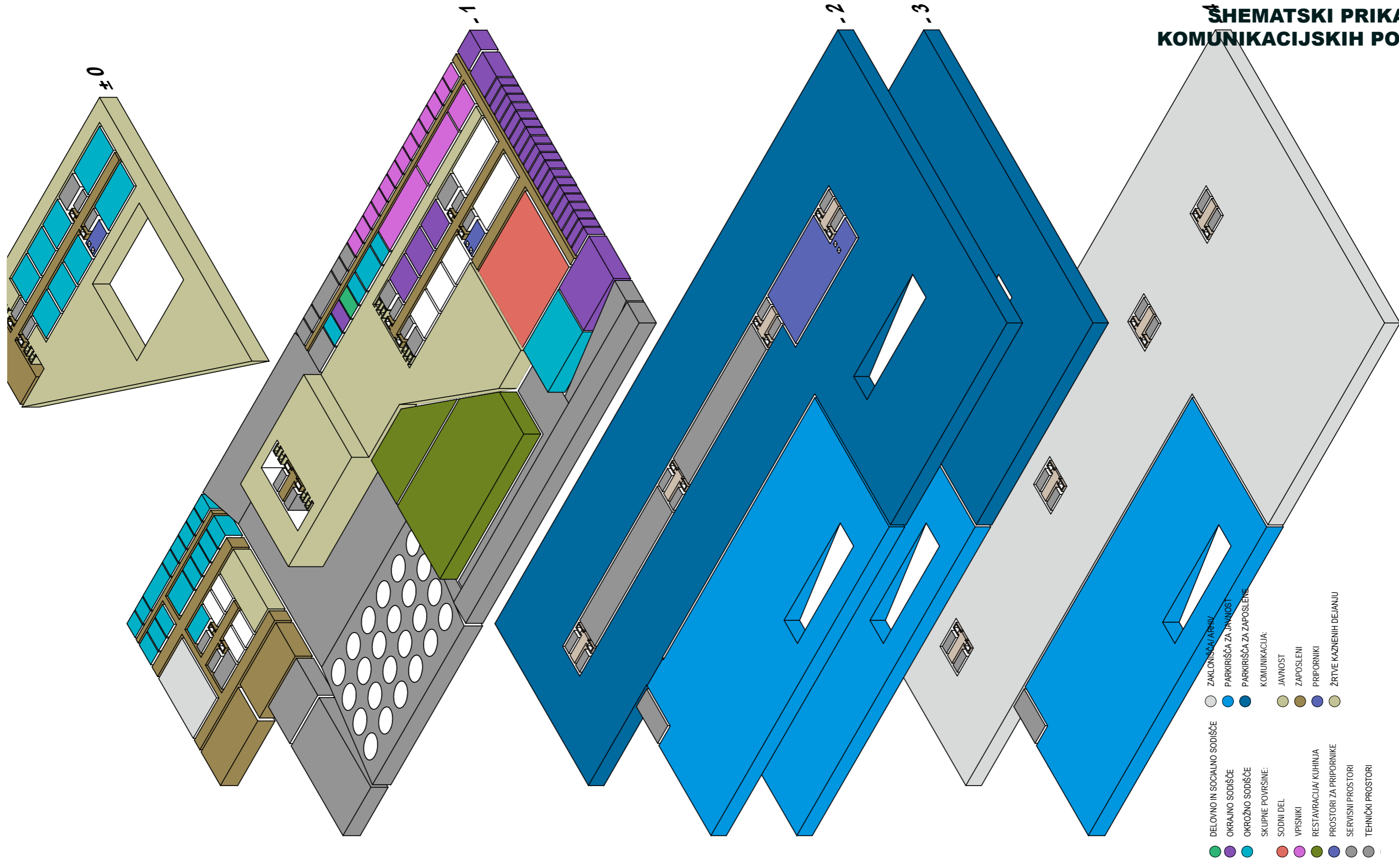

PRIKAZ POVRŠINS PROJEKT. OCENAMI

Legenda:		OCENA - GOI dela z opremo											
Pisarniški del = dostop le zaposlenim, obvezna dnevna svetiloba	P												
Javni del = dostop za javnost in zaposlene, ločeni gori, zelena dnevna svetiloba	J												
Servisni del = dostop za zaposlene, dnevna svetiloba ni potrebna, možna umestitev v klet	S												
Velikost ni atipna določena	K												
Umestitev v klet	K												
A. Okrožno sodišče													
DOSEŽENO V NATEČAJNI REŠITVI													
Naziv prostora	Opombe	PI/S	Tip pisarne	Velikost (m²)	Število	Velikost skupaj (m²)	Velikost (m²)	Število	Velikost skupaj (m²)	OCENA v EUR/m²	m²	OCENA v EUR SKUPAJ	
A.1. Pisarniški del sodnih oddelkov													
A.1.1 Kazenski oddelek													
A.1.1.1 Pisarna – sodnik		P	PS1	20	18	360	19,5	18	351	2.100,00 €	351	737.100,00 €	
A.1.1.2 Pisarna – strokovni sodelavec		P	PS2	15	14	210	13,5	14	189	2.100,00 €	189	396.900,00 €	
A.1.1.3 Pisarna – sodni zapisnikarji	Ena pisarna za 3-4 osebe	P	PS3	25	14	350	25	12	300	2.100,00 €	300	630.000,00 €	
A.1.1.4 Pisarna – vpisnik	Ena pisarna za 2 osebi	P	PS1	20	7	140	19,5	7	136,5	2.100,00 €	136,5	286.650,00 €	
A.1.1.5 Pritočni arhiv vpisnika	Ob vsaki izmed pisarn vpisnika	S		5	7	35	6,5	3	19,5	2.100,00 €	19,5	40.950,00 €	
A.1.1.6 Tajništvo		P	PS2	15	1	15	13,5	1	13,5	2.100,00 €	13,5	28.350,00 €	
A.1.1.7 Skladišče za zasežene predmete	Lažno ločeno od oddelka – v klet	S		170	1	170	K	163	1	163	900,00 €	163	146.700,00 €
A.1.1.8 Sejna soba	Velikost naj bo primerna za sestank vseh sodnikov oddelka	P		25	1	25	25	2	50	2.100,00 €	50	105.000,00 €	
A.1.1.9 Pritočni arhiv		S		25	1	25	35	1	35	2.100,00 €	35	73.500,00 €	
A.1.1.10 Čajna kuhinja		S		20	2	40	14,5	1	14,5	2.100,00 €	14,5	30.450,00 €	
A.1.1.11 Sanitarni sklop	Ločene moške (3x pisuar, 1x wc) in ženske (3xwc) sanitarije	S		20	1	20	14,5	1	14,5	2.100,00 €	14,5	30.450,00 €	
A.1.1.12 Sodniški predali	Predviden prostor za sodniške predale ob vhodu na oddelek	S		6	1	6	6,5	1	6,5	2.100,00 €	6,5	13.650,00 €	
A.1.2 Specializirani oddelek													
A.1.2.1 Pisarna – sodnik	Poseben oddelek z večjimi pisarnami za sodnike	P	PS3	25	15	375	25	15	375	2.100,00 €	375	787.500,00 €	
A.1.2.2 Pisarna – strokovni sodelavec		P	PS2	15	13	195	13,5	13	175,5	2.100,00 €	175,5	368.550,00 €	
A.1.2.3 Pisarna – sodni zapisnikarji	Ena pisarna za 3-4 osebe	P	PS3	25	1	25	25	1	25	2.100,00 €	25	52.500,00 €	
A.1.2.4 Pisarna – vpisnik	Ena pisarna za 2 osebi	P	PS1	20	2	40	19,5	3	58,5	2.100,00 €	58,5	122.850,00 €	
A.1.2.5 Pritočni arhiv vpisnika	Ob vsaki izmed pisarn vpisnika	S		5	2	10	6,5	5	32,5	2.100,00 €	32,5	68.250,00 €	
A.1.2.6 Tajništvo		P	PS2	15	1	15	13,5	1	13,5	2.100,00 €	13,5	28.350,00 €	
A.1.2.7 Sejna soba	Velikost naj bo primerna za sestank vseh sodnikov oddelka	P		25	1	25	25	2	50	2.100,00 €	50	105.000,00 €	
A.1.2.8 Pritočni arhiv		S		50	1	50	35	1	35	2.100,00 €	35	73.500,00 €	
A.1.2.9 Čajna kuhinja		S		20	1	20	14,5	1	14,5	2.100,00 €	14,5	30.450,00 €	
A.1.2.10 Sanitarni sklop	Ločene moške (3x pisuar, 1x wc) in ženske (3xwc) sanitarije	S		20	1	20	14,5	1	14,5	2.100,00 €	14,5	30.450,00 €	
A.1.2.11 Sodniški predali	Predviden prostor za sodniške predale ob vhodu na oddelek	S		6	1	6	6,5	1	6,5	2.100,00 €	6,5	13.650,00 €	
A.1.3 Oddelek za gospodarsko sodstvo													
A.1.3.1 Pisarna – sodnik		P	PS1	20	22	440	19,5	22	429	2.100,00 €	429	900.900,00 €	
A.1.3.2 Pisarna – strokovni sodelavec		P	PS2	15	17	255	13,5	17	229,5	2.100,00 €	229,5	481.950,00 €	
A.1.3.3 Pisarna – sodni zapisnikarji	Ena pisarna za 3-4 osebe	P	PS3	25	6	150	25	6	150	2.100,00 €	150	315.000,00 €	
A.1.3.4 Pisarna – vpisnik	Ena pisarna za 2 osebi	P	PS1	20	19	380	19,5	19	370,5	2.100,00 €	370,5	778.050,00 €	
A.1.3.5 Pritočni arhiv vpisnika	Ob vsaki izmed pisarn vpisnika	S		5	19	95	6,5	7	45,5	2.100,00 €	45,5	95.550,00 €	
A.1.3.6 Tajništvo		P	PS2	15	1	15	13,5	1	13,5	2.100,00 €	13,5	28.350,00 €	
A.1.3.7 Info točka sodnega registra		J		15	1	15	16,5	1	16,5	2.100,00 €	16,5	34.650,00 €	
A.1.3.8 Sejna soba	Velikost naj bo primerna za sestank vseh sodnikov oddelka	P		25	1	25	25	2	50	2.100,00 €	50	105.000,00 €	
A.1.3.9 Pritočni arhiv		S		30	1	30	35	1	35	2.100,00 €	35	73.500,00 €	
A.1.3.10 Čajna kuhinja		S		20	2	40	14,5	1	14,5	2.100,00 €	14,5	30.450,00 €	
A.1.3.11 Sanitarni sklop	Ločene moške (3x pisuar, 1x wc) in ženske (3xwc) sanitarije	S		20	2	40	14,5	1	14,5	2.100,00 €	14,5	30.450,00 €	
A.1.3.12 Sodniški predali	Predviden prostor za sodniške predale ob vhodu na oddelek	S		6	1	6	6,5	1	6,5	2.100,00 €	6,5	13.650,00 €	
A.1.4 Pravdni oddelek													
A.1.4.1 Pisarna – sodnik		P	PS1	20	22	440	19,5	22	429	2.100,00 €	429	900.900,00 €	
A.1.4.2 Pisarna – strokovni sodelavci		P	PS2	15	15	225	13,5	16	216	2.100,00 €	216	453.600,00 €	
A.1.4.3 Pisarna – sodni zapisnikarji	Ena pisarna za 3-4 osebe	P	PS3	25	9	225	25	6	150	2.100,00 €	150	315.000,00 €	
A.1.4.4 Pisarna – vpisnik	Ena pisarna za 2 osebi	P	PS1	20	9	180	19,5	9	175,5	2.100,00 €	175,5	368.550,00 €	
A.1.4.5 Pritočni arhiv vpisnika	Ob vsaki izmed pisarn vpisnika	S		5	9	45	6,5	5	32,5	2.100,00 €	32,5	68.250,00 €	
A.1.4.6 Tajništvo		P	PS2	15	1	15	13,5	1	13,5	2.100,00 €	13,5	28.350,00 €	
A.1.4.7 Sejna soba	Velikost naj bo primerna za sestank vseh sodnikov oddelka	P		25	1	25	25	2	50	2.100,00 €	50	105.000,00 €	
A.1.4.8 Pritočni arhiv		S		30	1	30	35	1	35	2.100,00 €	35	73.500,00 €	
A.1.4.9 Čajna kuhinja		S		20	2	40	14,5	1	14,5	2.100,00 €	14,5	30.450,00 €	
A.1.4.10 Sanitarni sklop	Ločene moške (3x pisuar, 1x wc) in ženske (3xwc) sanitarije	S		20	2	40	14,5	1	14,5	2.100,00 €	14,5	30.450,00 €	
A.1.4.11 Sodniški predali	Predviden prostor za sodniške predale ob vhodu na oddelek	S		6	1	6	6,5	1	6,5	2.100,00 €	6,5	13.650,00 €	
A.1.5 Preiskovalni oddelek													
A.1.5.1 Pisarna – sodnik	Specifične zahteve oddelka, lahko se umesti ločeno od drugih	P	PS1	20	11	220	19,5	13	253,5	2.100,00 €	253,5	532.350,00 €	
A.1.5.2 Pisarna – strokovni sodelavec		P	PS2	15	14	210	13,5	16	216	2.100,00 €	216	453.600,00 €	
A.1.5.3 Pisarna – sodni zapisnikarji	Ena pisarna za 3-4 osebe	P	PS3	25	8	200	25	8	200	2.100,00 €	200	420.000,00 €	
A.1.5.4 Pisarna – vpisnik	Ena pisarna za 2 osebe	P	PS1	20	3	60	19,5	3	58,5	2.100,00 €	58,5	122.850,00 €	
A.1.5.5 Pritočni arhiv vpisnika	Ob vsaki izmed pisarn vpisnika	S		5	3	15	6,5	2	13	2.100,00 €	13	27.300,00 €	
A.1.5.6 Tajništvo		P	PS2	15	1	15	13,5	1	13,5	2.100,00 €	13,5	28.350,00 €	
A.1.5.7 Zasiševalnica	Ob pisarnah sodnikov z unrajnim ločenim vhodom za javnost	J		27	20	540	23	19	437	2.100,00 €	437	917.700,00 €	
A.1.5.7 b Čakalnica za sprejem strank							120	1	120	2.100,00 €	120	252.000,00 €	
A.1.5.8 Sejna soba	Velikost naj bo primerna za sestank vseh sodnikov oddelka	P		23	2	46	25	1	25	2.100,00 €	25	52.500,00 €	
A.1.5.9 Pritočni arhiv		S		15	2	30	35	1	35	2.100,00 €	35	73.500,00 €	
A.1.5.10 Čajna kuhinja		S		20	2	40	14,5	0,5	7,25	2.100,00 €	7,25	15.225,00 €	
A.1.5.11 Sanitarni sklop	Ločene moške (3x pisuar, 1x wc) in ženske (3xwc) sanitarije	S		20	1	20	14,5	1	14,5	2.100,00 €	14,5	30.450,00 €	
A.1.5.12 Sodniški predali	Predviden prostor za sodniške predale ob vhodu na oddelek	S		1	0	0	1	0	0	2.100,00 €	0	0,00 €	
A.1.6 Oddelek za družinsko sodstvo													
A.1.6.1 Pisarna – sodnik		P	PS1	20	14	280	19,5	16	312	2.100,00 €	312	655.200,00 €	
A.1.6.2 Pisarna – strokovni sodelavec		P	PS2	15	11	165	13,5	13	175,5	2.100,00 €	175,5	368.550,00 €	
A.1.6.3 Pisarna – sodni zapisnikarji	Ena pisarna za 3-4 osebe	P	PS3	25	6	150	25	8	200	2.100,00 €	200	420.000,00 €	
A.1.6.4 Pisarna – vpisnik	Ena pisarna za 2 osebi	P	PS1	20	5	100	19,5	5	97,5	2.100,00 €	97,5	204.750,00 €	
A.1.6.5 Pritočni arhiv vpisnika	Ob vsaki izmed pisarn vpisnika	S		5	5	25	6,5	3	19,5	2.100,00 €	19,5	40.950,00 €	
A.1.6.6 Tajništvo		P	PS2	15	1	15	13,5	1	13,5	2.100,00 €	13,5	28.350,00 €	
A.1.6.7 Soba za razgovore z otroci	V javnem delu, otroci se ne smejo srečati s povzročitelji dejanj, oprema prilagojena in prijetna otrokom	J		25	1	25	23	1	23	2.100,00 €	23	48.300,00 €	
A.1.6.8 Sejna soba		P		25	1	25	25	2	50	2.100,00 €	50	105.000,00 €	
A.1.6.9 Pritočni arhiv		S		10	1	10	35	1	35	2.100,00 €	35	73.500,00 €	
A.1.6.10 Čajna kuhinja		S		20	1	20	14,5	1	14,5	2.100,00 €	14,5	30.450,00 €	
A.1.6.11 Sanitarni sklop	Ločene moške (3x pisuar, 1x wc) in ženske (3xwc) sanitarije	S		20	1	20	14,5	1	14,5	2.100,00 €	14,5	30.450,00 €	

A.1.6.12 Sodniški predali	Predviden prostor za sodniške predale ob vhodu na oddelek	S		6	1	6	6,5	1	6,5	2.100,00 €	6,5	13.650,00 €
A.1.7 Stečajni oddelek												
A.1.7.1 Pisarna – sodnik		P	PS1	20	6	120	19,5	7	136,5	2.100,00 €	136,5	286.650,00 €
A.1.7.2 Pisarna – strokovni sodelavec		P	PS2	15	8	120	13,5	8	108	2.100,00 €	108	226.800,00 €
A.1.7.3 Pisarna – sodni zapisnikarji	Ena pisarna za 3-4 osebe	P	PS3	25	1	25	25	1	25	2.100,00 €	25	52.500,00 €
A.1.7.4 Pisarna – vpisnik	Ena pisarna za 2 osebi	P	PS1	20	8	160	19,5	8	156	2.100,00 €	156	327.600,00 €
A.1.7.5 Pritočni arhiv vpisnika	Ob vsaki izmed pisarn vpisnika	S		5	8	40	6,5	6	39	2.100,00 €	39	81.900,00 €
A.1.7.6 Tajništvo		P	PS2	15	1	15	13,5	1	13,5	2.100,00 €	13,5	28.350,00 €
A.1.7.7 Sejna soba		P		15	1	15	25	1	25	2.100,00 €	25	52.500,00 €
A.1.7.8 Pritočni arhiv		S		1	0	0	1	0	0	2.100,00 €	0	0,00 €
A.1.7.9 Čajna kuhinja		S		20	1	20	14,5	0,5	7,25	2.100,00 €	7,25	15.225,00 €
A.1.7.10 Sanitarni sklop	Ločene moške (3x pisuar, 1x wc) in ženske (3xwc) sanitarije	S		20	1	20	14,5	1	14,5	2.100,00 €	14,5	30.450,00 €
A.1.7.11 Sodniški predali	Predviden prostor za sodniške predale ob vhodu na od											

D.6.5 Trafo		S	24	1	24	K	30	1	30	900,00 €	30	27.000,00 €
D.6.6 Diesel agregat		S	65	2	130	K	90	1	90	900,00 €	90	81.000,00 €
D.6.7 Prostor za telekomunikacije		S	20	1	20	K	24	1	24	900,00 €	24	21.600,00 €
D.6.8 Skladišče		S	50	1	50	K	50	1	50	900,00 €	50	45.000,00 €
D.6.9 Soba za prvo pomoč		S	12	1	12	K	10	1	10	900,00 €	10	9.000,00 €
D.6.10 Ekonomat		S	120	1	120	K	95	1	95	900,00 €	95	85.500,00 €
D.6.11 Teh. prostor uz stopnišča							12,5	27	337,5	2.350,00 €	337,5	793.125,00 €
D.7 Arhiv												
D.7.1 Arhiv – okrožno sodišče		S	3724	1	3724	K	3810	1	3810	900,00 €	3810	3.429.000,00 €
D.7.2 Arhiv – okrajno sodišče		S	3700	1	3700	K	3810	1	3810	900,00 €	3810	3.429.000,00 €
D.7.3 Arhiv – delovno socialno		S	608	1	608	K	610	1	610	900,00 €	610	549.000,00 €
D.7.4 Prostor za arhivarje												
D.7.4.1 Prostor za arhivarje okrožnega sodišča	3 arhivarji	S	35	1	35	K	22	1	22	900,00 €	22	19.800,00 €
D.7.4.2 Prostor za arhivarje okrajnega sodišča	3 arhivarji	S	25	1	25	K	22	1	22	900,00 €	22	19.800,00 €
D.7.4.3 Prostor za arhivarja delovnega in socialnega sodišča	1 arhivar	S	15	1	15	K	22	1	22	900,00 €	22	19.800,00 €
D.7.4.4 Soba za vpogled arhivskega gradiva					0		100	1	100	2.350,00 €	100	235.000,00 €
D.7.4.5 Info. soba							22	1	22	2.350,00 €	22	51.700,00 €
D.8 Zaklonišče												
D.8.1 Zaklonišče osnovne zaščite	Zaklonišče je zahtevano po Uredbi o graditvi in vzdrževanju zaklonišč ter Pravilniku o tehničnih normativih za zaklonišča in zaklonilnike. Uporabi se površina arhiva.	S	270	4	1080	K	270	4	1080	900,00 €	1080	972.000,00 €
D.9 Predavalnica												
D.9.1 Predavalnica	Predavalnica za seminarje in izobraževanja zaposlenih po OPN MOL-418 PM za motorna vozila (od tega 30% za obiskovalce), za točno določeno število je potreben mobilnostni načrt		200	1	200	K	135	2	270	900,00 €	270	243.000,00 €
D.10 Parkirna garaža												
D.10.1 Parkirna garaža	Lahko zunan, vendar pokrito. Sestavljena naj bo iz treh delov – ločeno za vsako sodišče. Po OPN MOL: 1PM / 100 m2 BTP; za točno število je potreben mobilnostni načrt		4000	3	12000	K	22040	1	22040	900,00 €	22040	19.836.000,00 €
D.11 Kolesarnica												
D.11.1 Kolesarnica			445	PM			440	PM				
D.12 Komunikacije												
D.12.1 Dvigala	17 dvigal (6 za javnost, 2 za pripornike in 9 za zaposlene)		60	16	960		5,5	175	962,5	2.350,00 €	962,5	2.261.875,00 €
D.12.1.a Stopnišča			88	16	1408		0	0	0	2.350,00 €	0	0,00 €
D.12.1.b Stopnišča atrij							11,5	125	1437,5	2.350,00 €	1437,5	3.378.125,00 €
D.12.1.c Stopnišča spiral							14	9	126	2.350,00 €	126	296.100,00 €
D.12.2 Hodniki					10670		23	3	69	2.350,00 €	69	162.150,00 €
Površina skupaj												
					44939				56990,5			85497675,00 €
Površina – nadzemna												
					21801				23117			54324950,00 €

REKAPITULACIJA (GOI DELA Z OPREMO)			
	VELIKOST SKUPAJ (m²) neto	OCENA v EUR brez DDV SKUPAJ	OCENA v EUR z DDV SKUPAJ
OKROŽNO SODIŠČE			
površina skupaj	9789	20.171.700,00 €	24.609.474,00 €
površina nadzemna	9468	19.882.800,00 €	24.257.016,00 €
OKRAJNO SODIŠČE			
površina skupaj	8095,5	16.725.150,00 €	20.404.683,00 €
površina nadzemna	7866	16.518.600,00 €	20.152.692,00 €
DELOVNO IN SOCIALNO SODIŠČE			
površina skupaj	1475	3.097.500,00 €	3.778.950,00 €
površina nadzemna	1475	3.097.500,00 €	3.778.950,00 €
SKUPNE POVRŠINE			
površina skupaj	56990,5	85.591.950,00 €	104.422.179,00 €
površina nadzemna	23117	55.105.800,00 €	67.229.076,00 €
površina podzemna	33873,5	30.486.150,00 €	37.193.103,00 €
SKUPAJ			
skupaj površine	76350	125.586.300,00 €	153.215.286,00 €
skupaj površina nadzemna	41926	94.604.700,00 €	115.417.734,00 €

OCENO VREDNOSTI INVESTICIJE

TABELA OCENA VREDNOST INVESTICIJE (GOI dela z opremo)				
ENOTA	KVADRATURA (m2) neto	OCENA NA m2 v EUR brez DDV	OCENA SKUPAJ v EUR brez DDV	OCENA SKUPAJ v EUR z DDV
etaže s pisarnami	25.956,50	2.100,00	54.508.650,00 €	66.500.553,00 €
etaže s sodnimi dvoranami	14.631,00	2.400,00	35.114.400,00 €	42.839.568,00 €
pritličje	1.853,00	2.700,00	5.003.100,00 €	6.103.782,00 €
vpisniki	368,00	2.100,00	772.800,00 €	942.816,00 €
kletne etaže (3 etaže)	20.104,00	900,00	18.093.600,00 €	22.074.192,00 €
garaža izven objekta (3 etaže)	13.437,50	900,00	12.093.750,00 €	14.754.375,00 €
SKUPAJ neto objekt	76.350,00	11.100,00	125.586.300,00 €	153.215.286,00 €
zunanja ureditev natečajnega območja	10.170,00	250,00	2.542.500,00 €	3.101.850,00 €
SKUPAJ objekt z zunanjo ureditvijo	86.520,00	11.350,00	128.128.800,00 €	156.317.136,00 €
ODNOS BRUTO/NETO	1,08			
CENA FASADE na m2 v EUR brez DDV	850,00			
CENA FASADE na m2 v EUR z DDV	1.037,00			

NAVEDBA ZNESKA SKUPAJ POGODBENA CENA ZA PROJEKTNO DOKUMENTACIJO

SKLOP	STRUKTURA CENE	CENA BREZ DDV
IDZ dopolnitev in IZP	5 %	160.000,00 EUR
IDP	20%	640.000,00 EUR
DGD s PVO	25%	800.000,00 EUR
PZI	30 %	960.000,00 EUR
DOKUMENTACIJA ZA RAZPIS DEL	5 %	160.000,00 EUR
PID	5 %	160.000,00 EUR
PROJEKTANTSKI NADZOR	10 %	320.000,00 EUR
Skupaj cena vseh del brez DDV	100 %	3.200.000,00 EUR
22 % DDV		704.000,00 EUR
SKUPAJ Z DDV		3.904.000,00 EUR

Skupaj v EUR z DDV z besedo

Tri milijona devetsto in štiri tisoč eurov.

POMANJŠANI PLAKATI

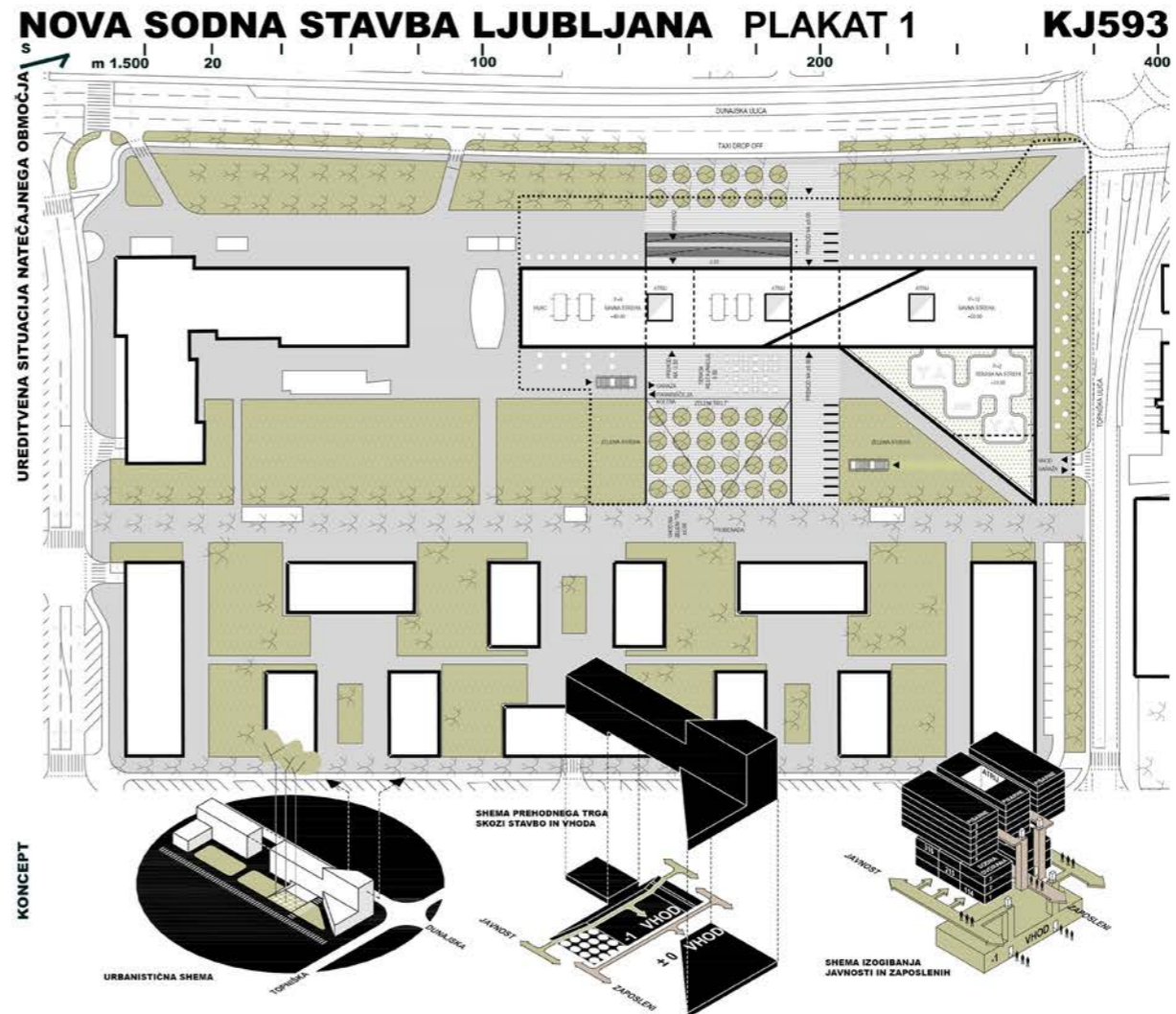

Znotraj dolgega volumna stavbe v pritličju je odstranjena ovira proti notranjosti bloka v obliki dveh javnih prehodov. En prehod je v pritličju in hkrati omogoča vstop zaposlenim v stavbo, drugi prehod pa je rahlo višji v tleh in skozi njega je omogočen glavni vhod za javnost. Prehod in vhod za javnost je bolj poudarjen kot prvi s svojimi linijami in kaskadnim spuščanjem z ulične strani ter spuščanjem v silihi zelenega trga na pobočju z dvoriščne strani bloka. Ova različno obravnavana prehoda in vhoda jasno opredeljujeta programsko in funkcionalno kompleksnost celotnega sklopa. Poševni dvoriščni trg povezuje osrednjo promenade skozi blok, glavni vhod in dostop z ulice, zasajen z visoko vegetacijo in dopolnjuje načrtovan krajinski zeleni pas v notranjosti bloka.

Vhodno območje stavbe paviljonsko preseka veliki javni trg, ki se razteza med vzhodom in zahodom na dva dela. Zasebno in javni. Javni del na Dunajski ulici postaja pomembnost stavbe kot pomembnega novega urbanega elementa na zahodni strani Dunajske. Na istem trgu, ki ga deli stavba, je tudi bolj intimen del z gostim zelenjem kot prostor za uporabnike sodišča in upravnike sklopa stavb. Dvoriščni trg v razloju se spušča proti javnemu prehodu skozi stavbo, ki se nahaja na ravni -1 in predstavlja nadzorovan vhod za javnost. Po nadzoru obiskovalce iz javnega dvoriščnega trga dostop do javnih komunikacij, dvigal in reprezentativnega stopnišča, preko katerega komunicira z vsimi javnimi sekvencami stavbe. Drugi prehod v pritličju je nadzorovan vhod za zaposlene, torej dostop do pisarniškega dela stavbe. Funkcionalno in programsko je stavba zasnovana tako, da doledno ločuje javni in pisarniški del stavbe. Nadzorni sistemi z religioznimi žarki in detektorji kovin so nameščeni na vseh vstopih v stavbo (javne in za zaposlene).

Sodne dvorane (1. do 2. nadstropje): javnost dostopa do komunikacij, ki so po obodu, zaposleni pa uporabljajo interno komunikacijo v središču stavbe. Na ta način se komunikacija med zaposlenimi in obiskovalci izogneča druga drugi. Med javno komunikacijo in sodnimi dvoranami je prozorna ovira, skozi katero so sodne dvorane osvetljene, vendar pa zaključene pred pogledom, karzi pa so tudi značilna ovira. Velike sodne dvorane se nahajajo na strani dvorišča v triletni izvedbi. Sodna dvorana XXI. je zasnovana v dveh nadstropjih z galerijsko tribuno v zgornjem nadstropju.

Pisarniške etaze (4. do 12. nadstropje) so zasnovane s centralnimi hodniki, ki jih uporabljajo samo zaposleni, in obrobni pisarniški prostori z direktno osvetlitvijo. Notranji pisarniški prostori, ki jih sestavljajo skupni prostori in ducetni pisarniški prostori, so se večkrat z večnadstropnimi zaprtimi atrijskimi prehodi. Skozi večnadstropne atrije je dosežena dodatna stopniščna komunikacija, torej hitra povezava zaposlenih po etažah. Sanitarni bloki in kuhinjske niše so nameščeni ob stopniščnih jedrih.

Priglasitev glavne vhoda dvoriščne trga zbirajo tudi skupne javne vsebine, kot je restavracija, ki trg dodatno aktivira preko zunanje terase, dostop do garaže za kolesa in zunanje povezave obiskovalcev v garažo.

Cestni dostop do garaže je projektiran iz Topniške ulice. Celoten kompleks je funkcionalno prilagojen komunikaciji invalidov in oseb z omejeno mobilnostjo.

Volumen stavbe in njene organizacijske posebnosti upoštevajo zatečen kontekst, prostorske možnosti in podane urbanistične parametre.



NOVA SODNA STAVBA LJUBLJANA PLAKAT 2 KJ593

m 1.250 10 50 100 200

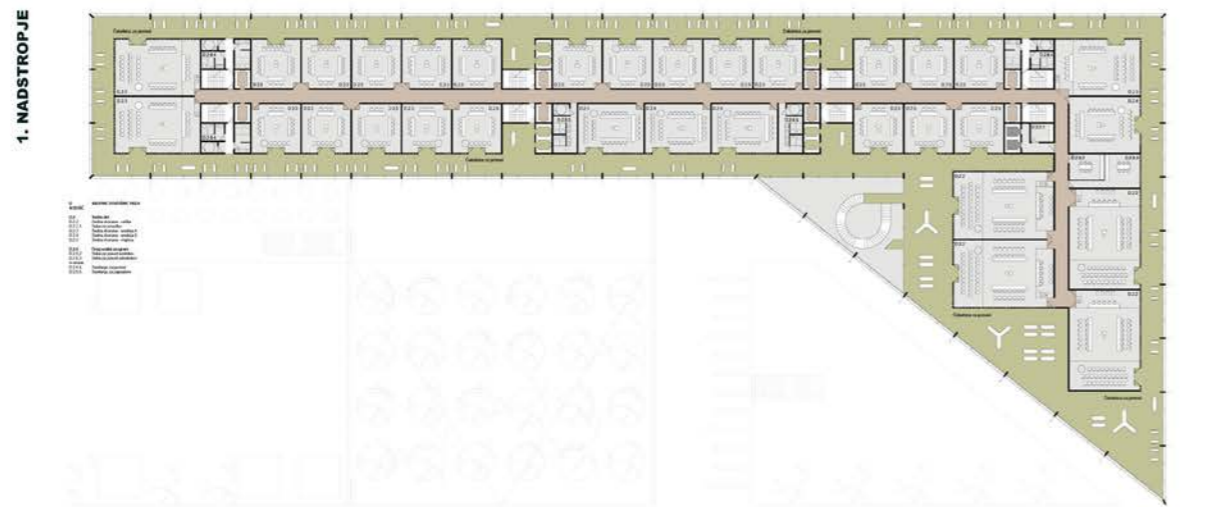
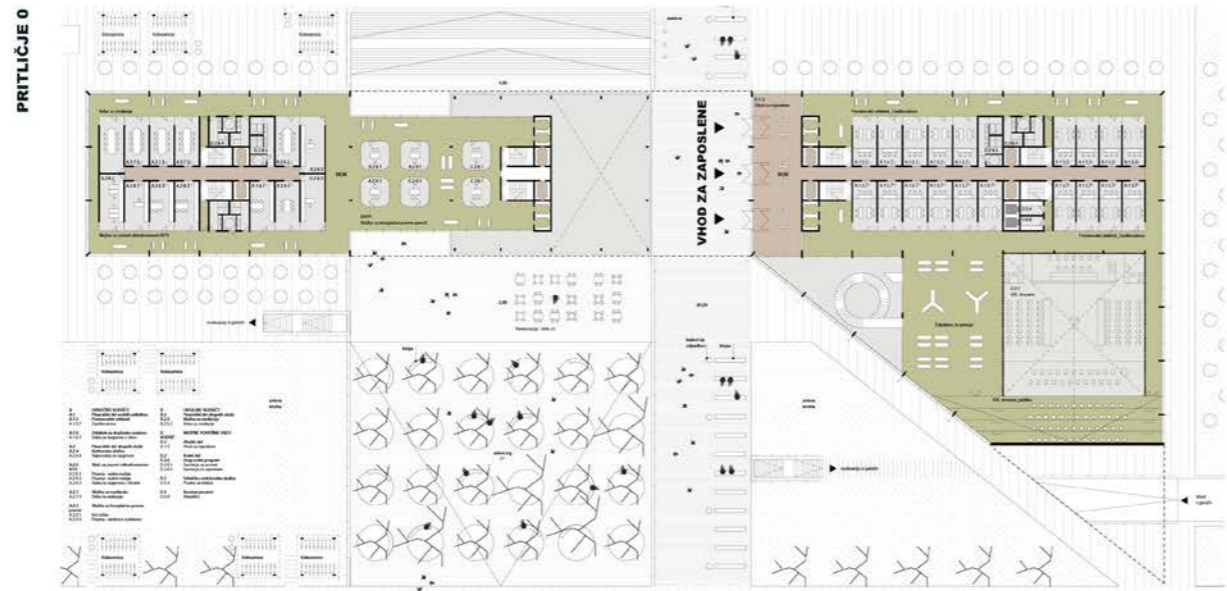

NOVA SODNA STAVBA LJUBLJANA PLAKAT 3 KJ593

m 1.250 10 50 100 200

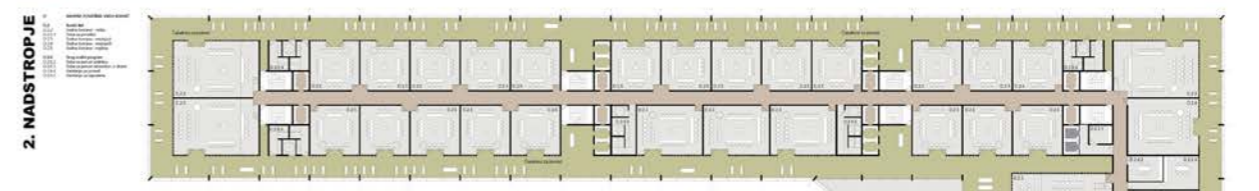

NOVA SODNA STAVBA LJUBLJANA PLAKAT 4 KJ593

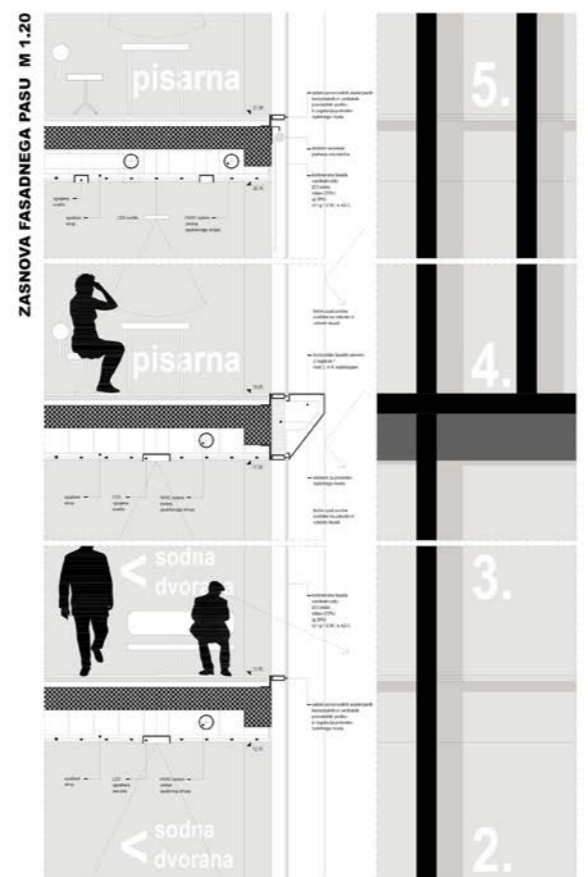
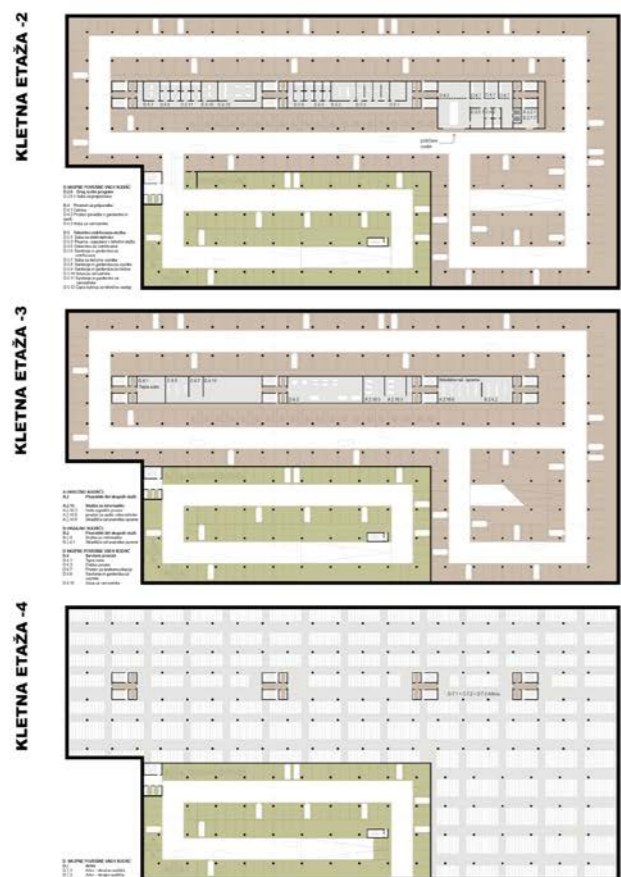

NOVA SODNA STAVBA LJUBLJANA PLAKAT 5 KJ593

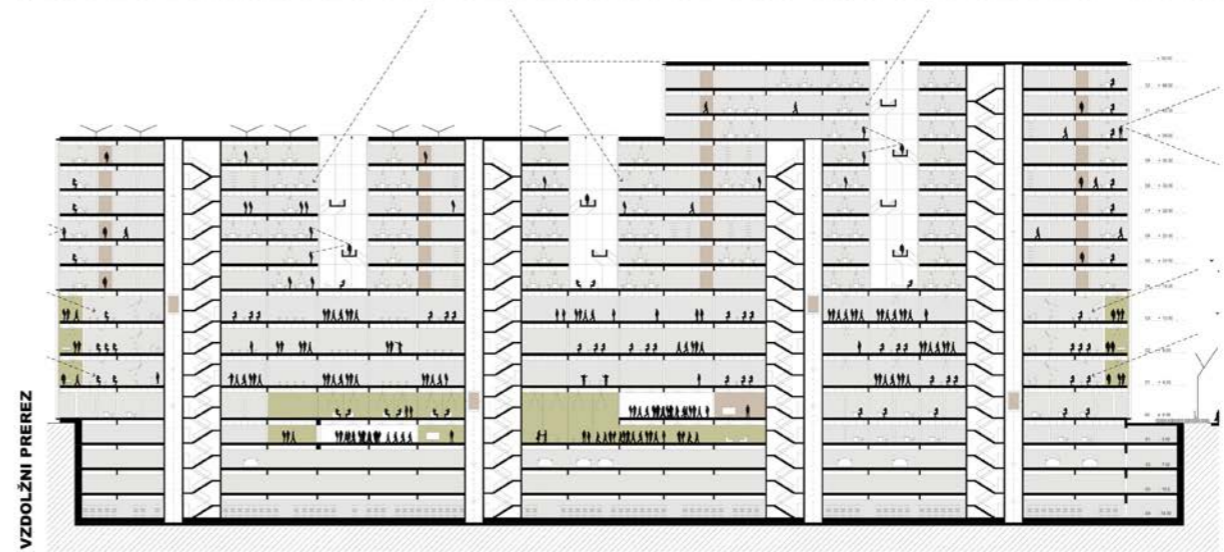
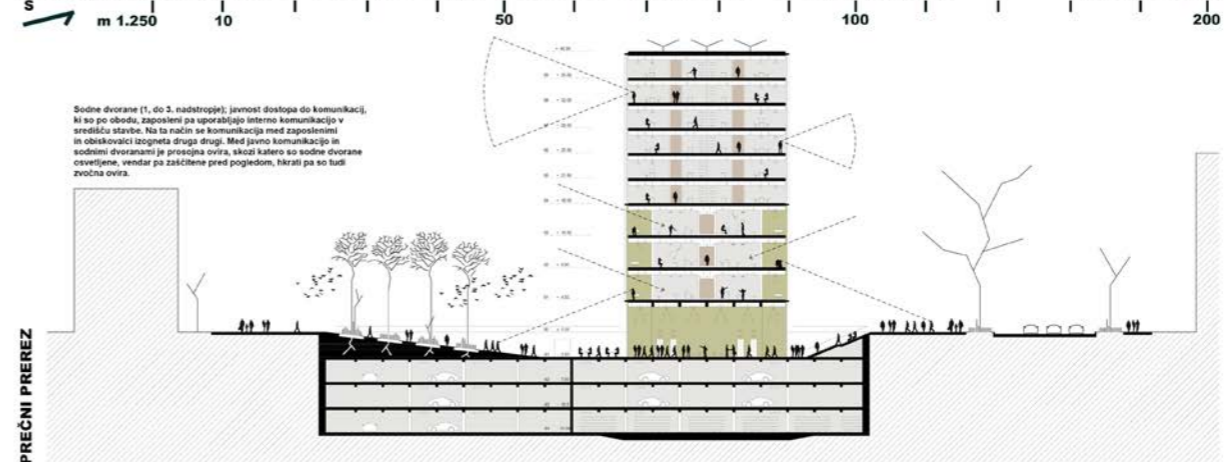

NOVA SODNA STAVBA LJUBLJANA PLAKAT 6 KJ593

1:1000 scale bar (0, 10, 50, 100, 200m)

ENERGETSKA ZASNOVA



1. **Učinkovitost** - Zmanjšanje porabe energije...
 2. **Renovabilni viri** - Uporaba obnovljivih virov energije...
 3. **Učinkoviti sistemi** - Optimizacija sistemov za ogrevanje, hlajenje in ventilacijo...
 4. **Učinkoviti materiali** - Uporaba visokoizolacijskih materialov...
 5. **Učinkoviti sistemi za osvetlitev** - Uporaba LED svetilnic in inteligentnih sistemov...
 6. **Učinkoviti sistemi za ogrevanje** - Uporaba visokoizolacijskih sistemov...
 7. **Učinkoviti sistemi za hlajenje** - Uporaba visokoizolacijskih sistemov...
 8. **Učinkoviti sistemi za ventilacijo** - Uporaba visokoizolacijskih sistemov...
 9. **Učinkoviti sistemi za osvetlitev** - Uporaba LED svetilnic in inteligentnih sistemov...
 10. **Učinkoviti sistemi za ogrevanje** - Uporaba visokoizolacijskih sistemov...
 11. **Učinkoviti sistemi za hlajenje** - Uporaba visokoizolacijskih sistemov...
 12. **Učinkoviti sistemi za ventilacijo** - Uporaba visokoizolacijskih sistemov...

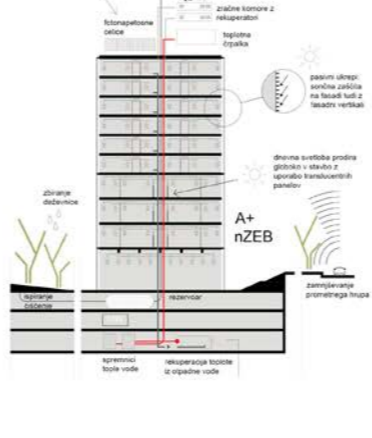

JUŽNA FASADA



SEVERNA FASADA



ZAHODNA FASADA



VZHDNA FASADA



NOVA SODNA STAVBA LJUBLJANA PLAKAT 7 KJ593

1:1000 scale bar (0, 10, 50, 100, 200m)

SHEMATSKI PRIKAZ KOMUNIKACIJSKIH POTI

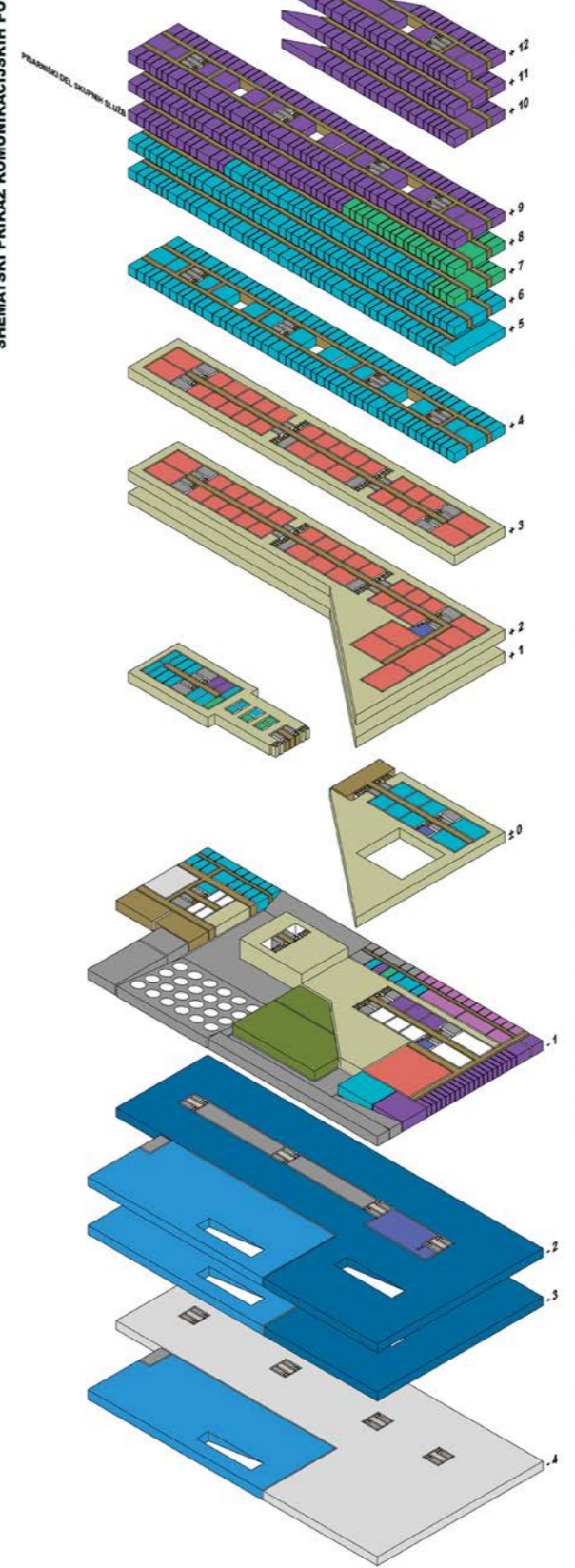

- DELOVNO IN SOCIALNO SODIŠČE
- OKRANO SODIŠČE
- OKROŽNO SODIŠČE
- SKUPNE POVRŠINE
- SODNI DEL
- VPSMNI
- RESTAVRACIJA KUHINJA
- PROSTORI ZA PRIPORNIKE
- SERVISNI PROSTORI
- TEHNIŠKI PROSTORI
- ZAKLONŠČAV ARHIV
- PARKIRIŠČA ZA JAVNOST
- PARKIRIŠČA ZA ZAPOSLENE
- KOMUNIKACIJA
- JAVNOST
- ZAPOSLENI
- PRIPORNIKI
- ZIVJE KAZNENIH DEJANJU