

# Nova sodna stavba v Ljubljani

*A38D7*





Nova sodna stavba bo v skupnem objektu združila Okrožno sodišče v Ljubljani, Okrajno sodišče v Ljubljani in Delovno in socialno sodišče v Ljubljani, ki so sedaj razpršena po mestu in delujejo v večinoma neprimernih funkcionalno zastarelih in energetske potratnih prostorih. S preko 1150 zaposlenimi od tega 240 sodnikov in 95 sodnih dvoran bo postalo največje sodišče v Sloveniji.

Sodišče je za družbo zelo pomembna institucija saj odloča o sporih med posamezniki, skupinami in organizacijami. Zato je pomembno, da nova sodna stavba vzbuja pri ljudeh zaupanje, občutek urejenosti, trdnosti, učinkovitosti in tudi povezanosti z družbo in okoljem.

Nova sodna stavba je zasnovana kot sodoben in hkrati klasičen objekt. Arhitekturna zasnova objekta odraža pomembnost institucije, ki jo zaseda – njeno urejenost, učinkovitost, trdnost, racionalnost, povezanost z družbo, okolico ter transparentnost in jasnost njenih postopkov.



Zaradi predhodnih urbanističnih omejitev v prostoru je volumen nove sodne stavbe zasnovan kompaktno vendar racionalno, jasno in funkcionalno. Objekt je razdeljen na javni in pisarniški del: prve štiri etaže so namenjene javnosti, višje etaže pa zaposlenim.

Objekt je zasnovan kot majhno vertikalno mesto, razdeljeno na štiri enote, od katerih vsaka lahko deluje ločeno in skupaj tvorijo celoto – novo sodno stavbo.

Vsebina stavbe se jasno reflektira na fasadnem ovoju, ki sporoča programsko in konstrukcijsko ureditev objekta. Konstrukcijska zasnova z nosilnimi elementi na fasadi omogoča povsem prosto ureditev tlorisov.

V stavbo je umeščen celoten zahtevan program: vse sodniške in druge pisarne ter kar 97 sodnih dvoran ustreznih velikosti.



Objekt sodne palače zaključuje zadnjo nepozidano parcelo znotraj v 90-ih letih na novo zasnovanega in zgrajenega kareja. Urbanizem kareja je ob Dunajski cesti klasičen, z vzporedno s cesto postavljenimi volumni in višinsko poudarjenim vogalom.

Lega nove sodne stavbe je ob prometnem križišču Dunajske in Topniške ceste zelo izpostavljena in tvori nov vhod v center Ljubljane. V skladu s tem smo smiselno oblikovali objekt nove sodne stavbe, poudarili njen zaključek in izpostavili severni vogal. Na južni strani se volumen objekta zniža in višinsko prilagodi obstoječim objektom.

Reprezentativnost in pomembnost stavbe nakazuje obsežen zunanji prostor pred njo – novi mestni trg z vhodnim parterjem pred glavnim vhodom. Nadaljuje se poteza Dunajske ceste in obstoječe mestne avenije. Trg in avenija sta med seboj ločena z drevoredom, ki nadaljuje obstoječo linijo dreves.

Za objektom, znotraj kareja je zaščiten park za zaposlene in zunanje obiskovalce, ki povezuje sodno stavbo z že zgrajeno stanovanjsko sosesko in tvori novi skupni zeleni prostor.

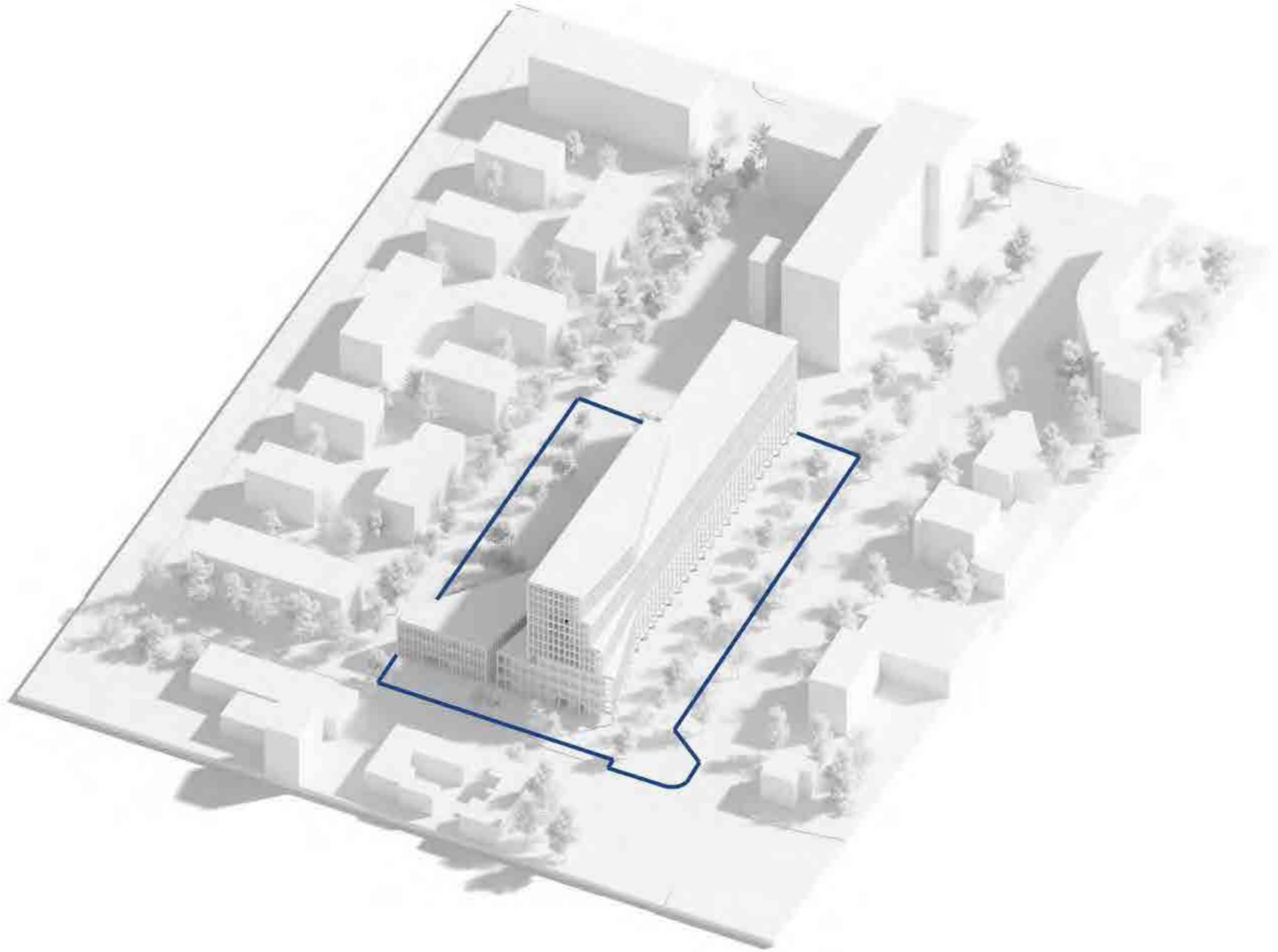

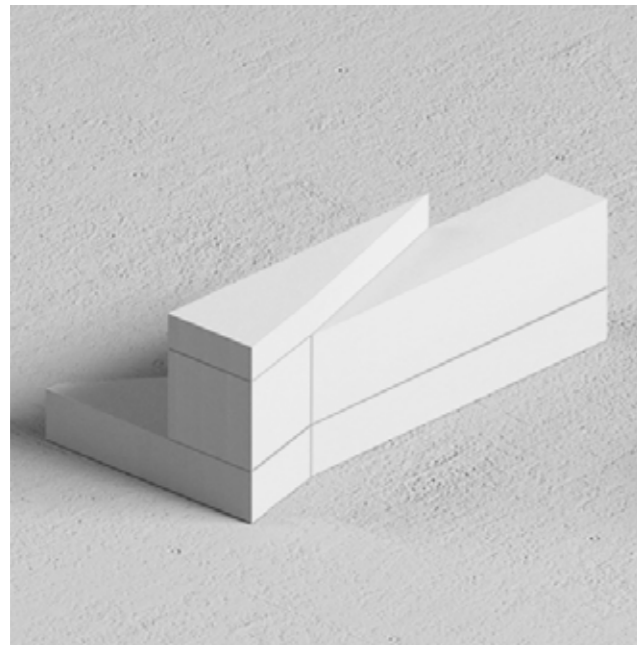

volumen urbanističnih omejitev

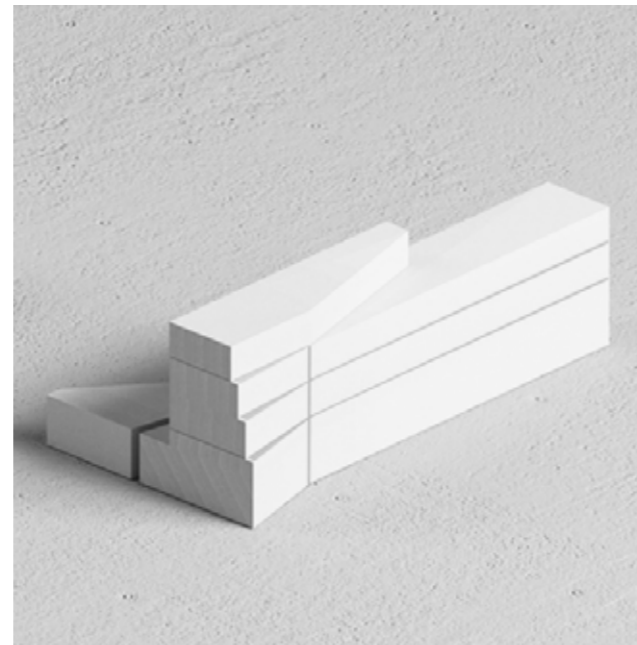

predlagana členitev volumna

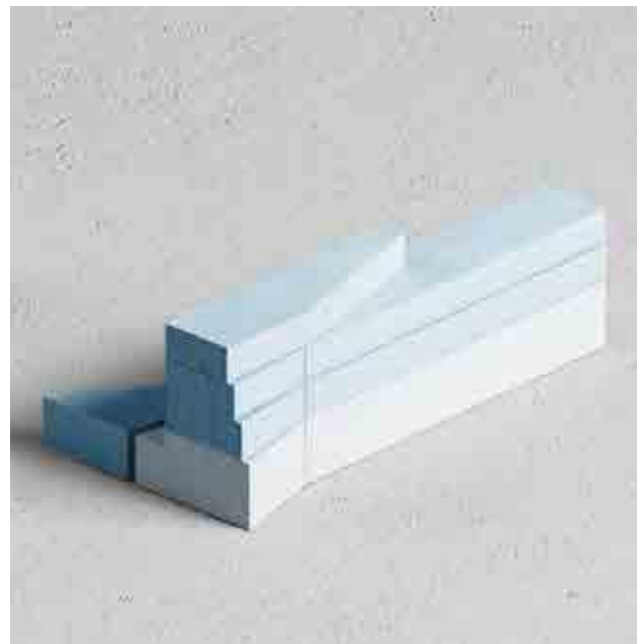

razdelitev javnega in pisarniškega dela



programska razdelitev

Nova sodna stavba bo v skupnem objektu združila Okrožno sodišče v Ljubljani, Okrajno sodišče v Ljubljani in Delovno ter socialno sodišče v Ljubljani, ki so sedaj razpršena po mestu in delujejo v večinoma neprimernih funkcionalno zastarelih in energetsko potratnih prostorih. S preko 1150 zaposlenimi od tega 240 sodniki in 95 sodnih dvoran bo postalo največje sodišče v Sloveniji.

Sodišče je za družbo zelo pomembna institucija saj odloča o sporih med posamezniki, skupinami, organizacijami... Zato je pomembno, da sodišče zbuja pri ljudeh zaupanje, občutek urejenosti, učinkovitosti in tudi povezanosti z družbo, okoljem...

Arhitektura zasnova objekta naj reflektira/odraža lastnosti institucije, ki jo zaseda- njeno pomembnost za okolico, urejenost, učinkovitost, neporetencioznost in tudi njeno povezanost z družbo, okolico, transparentnost/ jasnost njenih postopkov

Zasnovan objekt je po pojavnosti zadržan in jasno urejen, tudi navzven, razdeljen na javni in pisarniški/interni del.

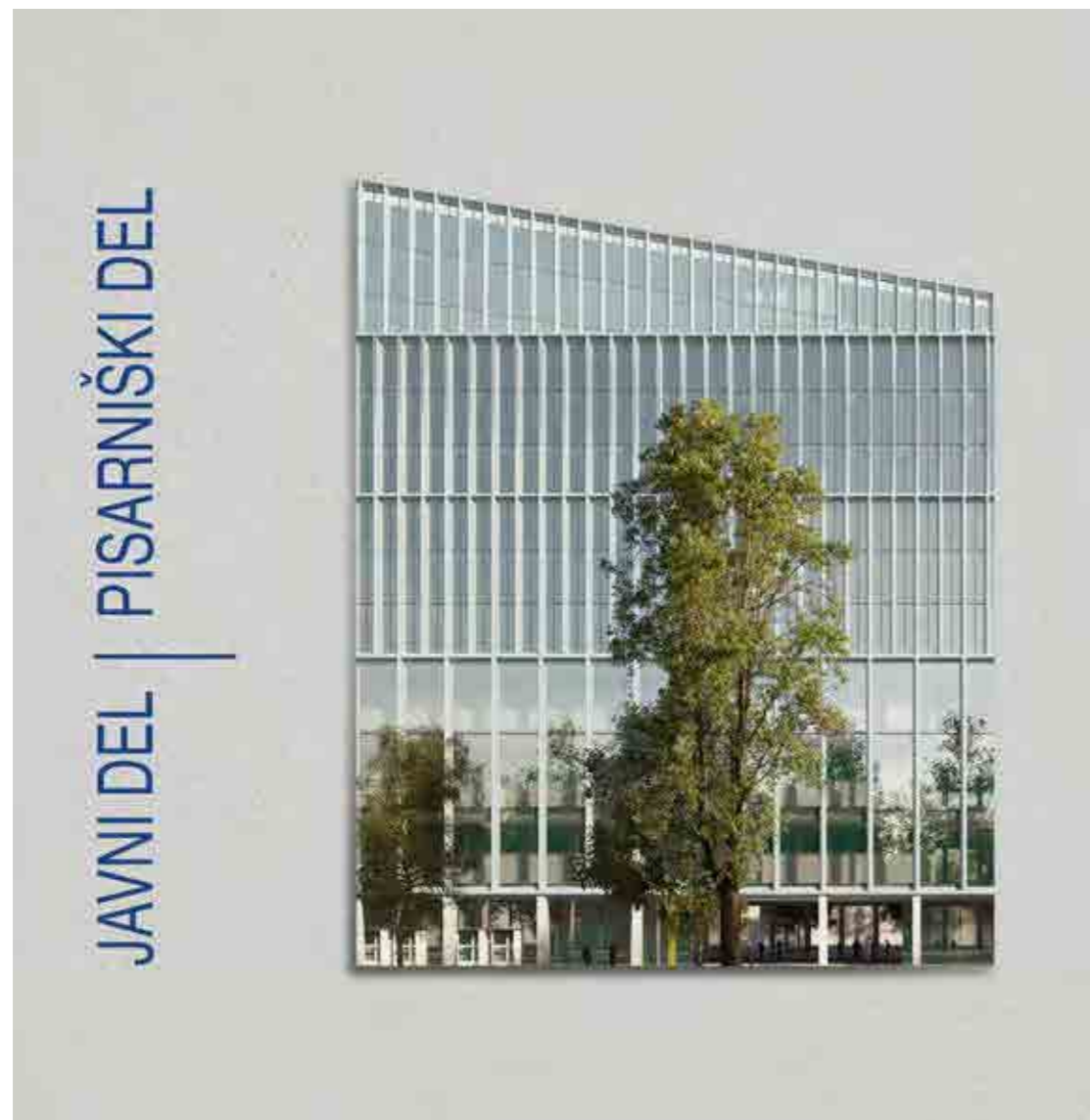

Vsebina stavbe in njena ureditev se jasno reflektira na fasadnem ovoju, ki sporoča programsko in konstrukcijsko ureditev objekta.

Razdelitev na pisarniški in javni del se odraža na fasadi, ki je v javnem delu z velikimi okni povezana z mestom in okolico, v zasebnem pisarniškem delu pa se raster zgosti in zagotavlja večjo mero zasebnosti.

Steklen fasadni ovoj ustvarja transparentno strukturo, ki nudi zaposlenim in obiskovalcem razkošne poglede v zelenje in nad mesto ter mimoidočim priložnost za stik s stavbo. Vhodna vala, javni hodniki in čakalnice delujejo kot podaljšek javnega, urbanega prostora mesta.

Volumen pisarniškega programa je s poudarjenimi vertikalnimi delitvami ločen na tri dele, ki nakazujejo program treh sodišč ter vizualno zmanjšajo volumen celotnega objekta in ga približajo gabaritom obstoječih okoliških objektov.





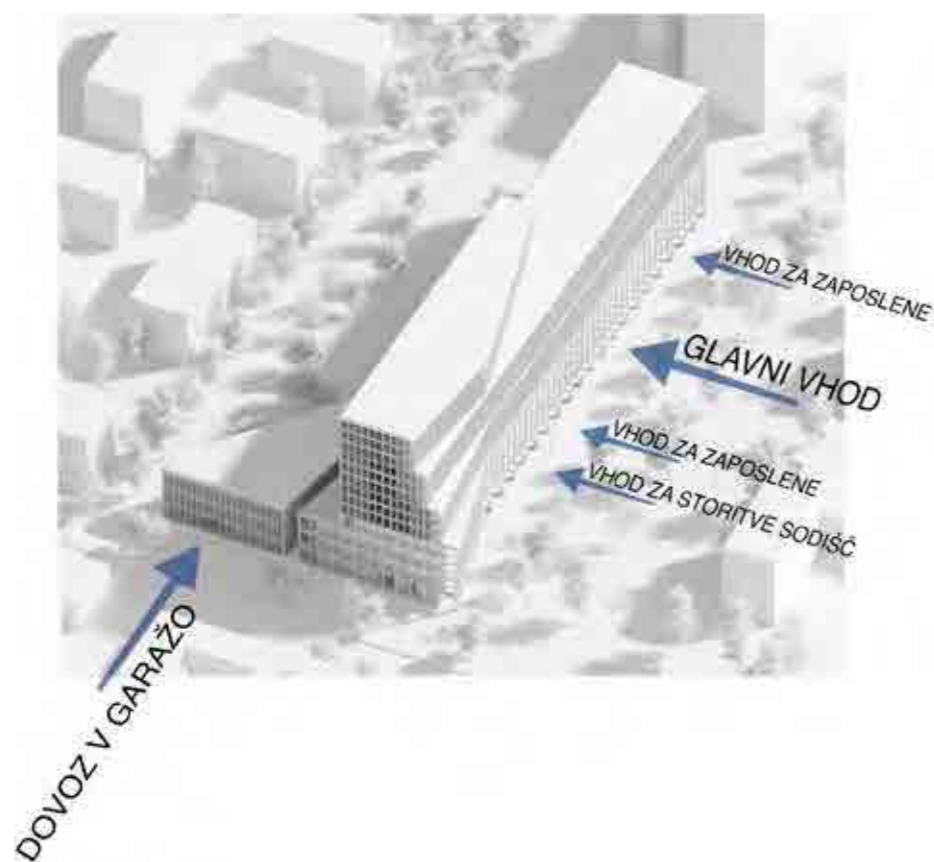

Zaradi omejenega volumna je objekt zasnovan kompaktno, racionalno in funkcionalno z učinkovito in jasno organizacijo programa.

Dosledno je zasnovano ločevanje internega in javnega dela sodne stavbe. Glavni vhod v sodni del je prepoznaven in jasan. Umeščen je na sredino glavne fasade objekta.

Obiskovalci sodnih obravnav vstopajo v stavbo preko glavnega vhoda v prostorno osrednjo avlo, iz katere vodijo poti do razpravnih dvoran. Oblikovane so kot svetli in široki, krožno zasnovani hodniki ob fasadi, ki se odpirajo v zunanost in gledajo na zelenje pred stavbo. Javni predprostor sodnih dvoran tako postane del širšega urbanega prostora in obiskovalcem ob vsakem trenutku nudi stik z zunanostjo.

Obiskovalci spremljajočih programov (vpisniki, zemljiška knjiga, brezplačna pravna pomoč, mediacije) imajo ločen vhod saj so po programu ločeni. Zaposleni v stavbo vstopajo preko dveh službenih vhodov in do pisarn prehajajo preko ločenih komunikacij za zaposlene. S službenimi dvigali hitro in enostavno dostopajo preko notranjega hodnika, namenjenega le zaposlenim, do vseh sodnih dvoran.

Poseben, ločen vhod je organizirani za preiskovalni in dežurni oddelek s Topniške ulice. Tam je organizirano tudi dostavno dvorišče in območje kratkotrajnega parkiranja za namene dostave, pošte in službenih vozil.

Dostop priprtih oseb je urejen preko kletne etaže, kjer so organizirani prostori za začasno pridržanje oseb. Od tam sta organizirani dve dvigali, namenjeni le pridržanim osebam, ki vodita direktno do xxl in velikih dvoran, ter posredno (preko hodnika) tudi do vseh ostalih.

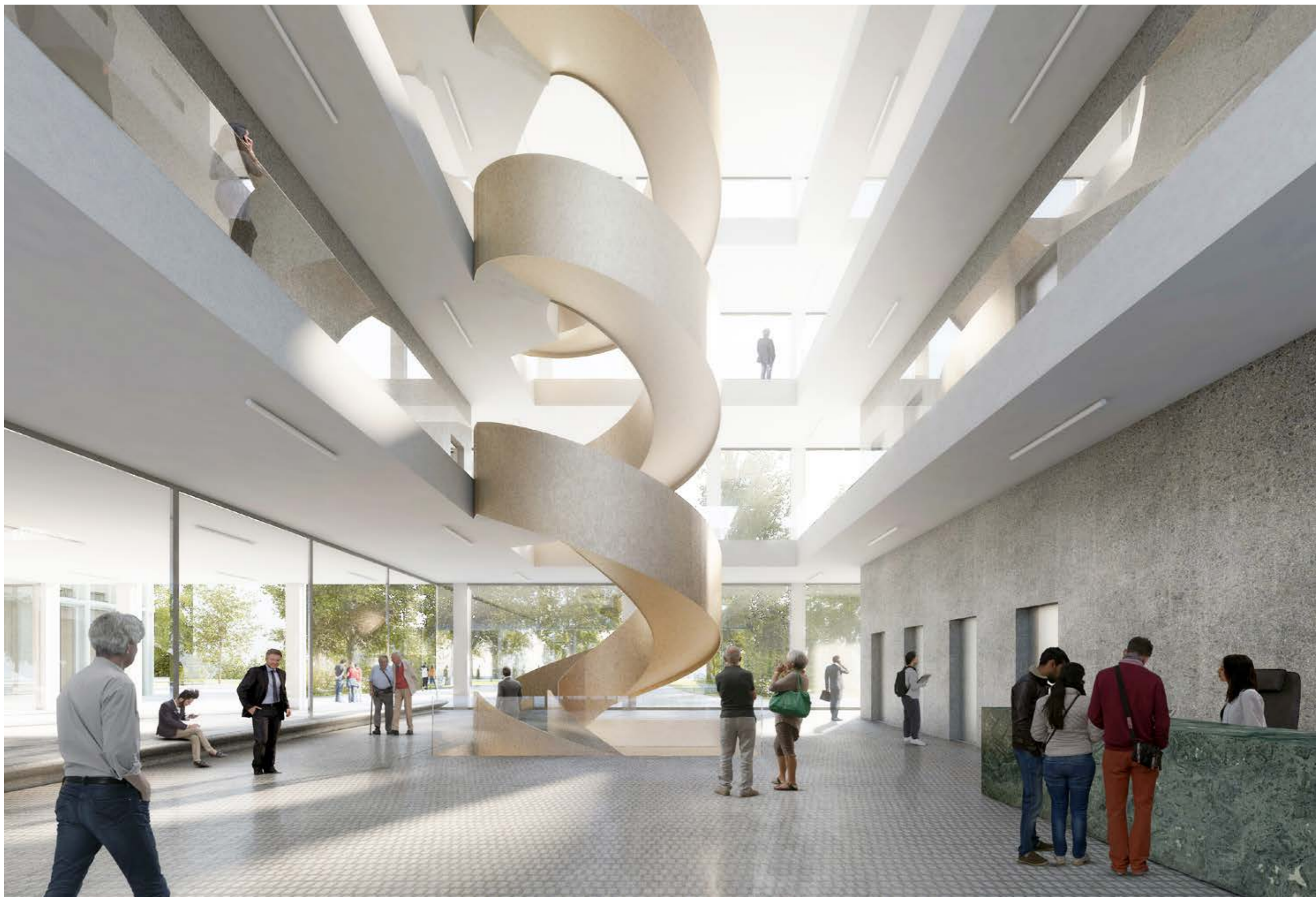

*Obiskovalci sodnih obravnav vstopajo v stavbo preko glavnega vhoda, v prostorno osrednjo avlo iz katere vodijo poti do razpravnih dvoran.*

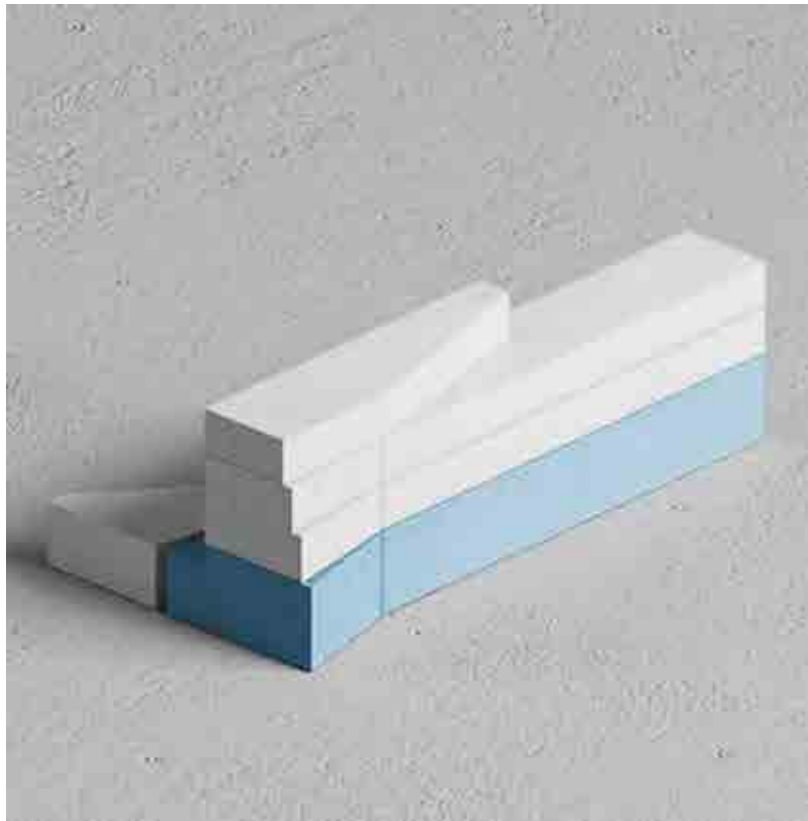

Javni program sodne stavbe

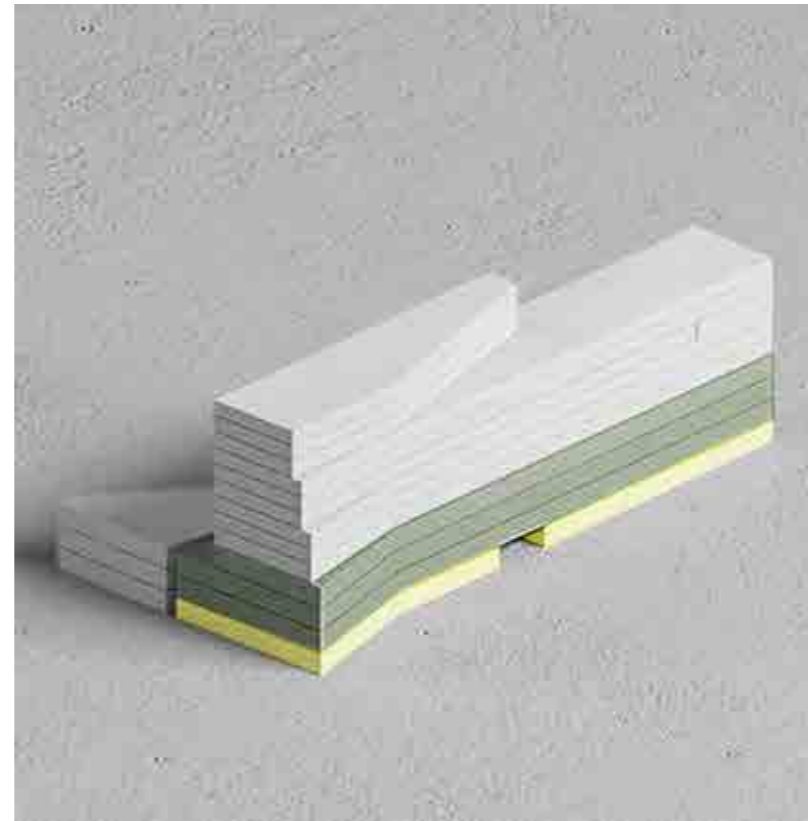

Razdelitev javnega programa:  
- sodne dvorane v prvi, drugi in tretji etaži  
- storitve sodišč, XXL dvorana in restavracija v pritličju

Vse javni program sodne stavbe je umeščen v prve štiri etaže objekta, ki gledajo na glavno Dunajsko cesto.

Med seboj je razdeljen na sodni in drugi javni program. Sodni program zajema vse sodne dvorane (97) in je umeščen v drugo, tretjo in četrto etažo objekta.

V pritličju se poleg vhodne avle nahaja največja XXL dvorana s spremljajočim programom, restavracija ter ločeno, v trikotnem delu stavbe, ostali javni program: vpisniki, brezplačna prva pomoč, blagajne, zemljiška knjiga, ter prostori za zaslišanje, mediacije in razgovore.

gradbena meja

obstoječ drevored

območje OPPN 54 - Dunajska cesta

nov drevored

natečajno območje

vhod v območje storitev sodišč

vhod za zaposlene

obstoječa ureditev Dunajske ceste

vodno zrcalo

vstopna avenija

glavni vhod

gradbena meja v nadstropjih območje B - P+12

gradbena linija proti Dunajski cesti

pokrita kolesarnica

pokrita pasaža

vhod za zaposlene

restavracija z terasama proti ulici ter parku

območje dostave - 6PM  
uvoz in izvoz iz Topniške ulice

uvoz v podzemno garažo

zelen atrij v kletni etaži

požarni izhod iz garaže

pasaža

parkovna ureditev

pokrita kolesarnica

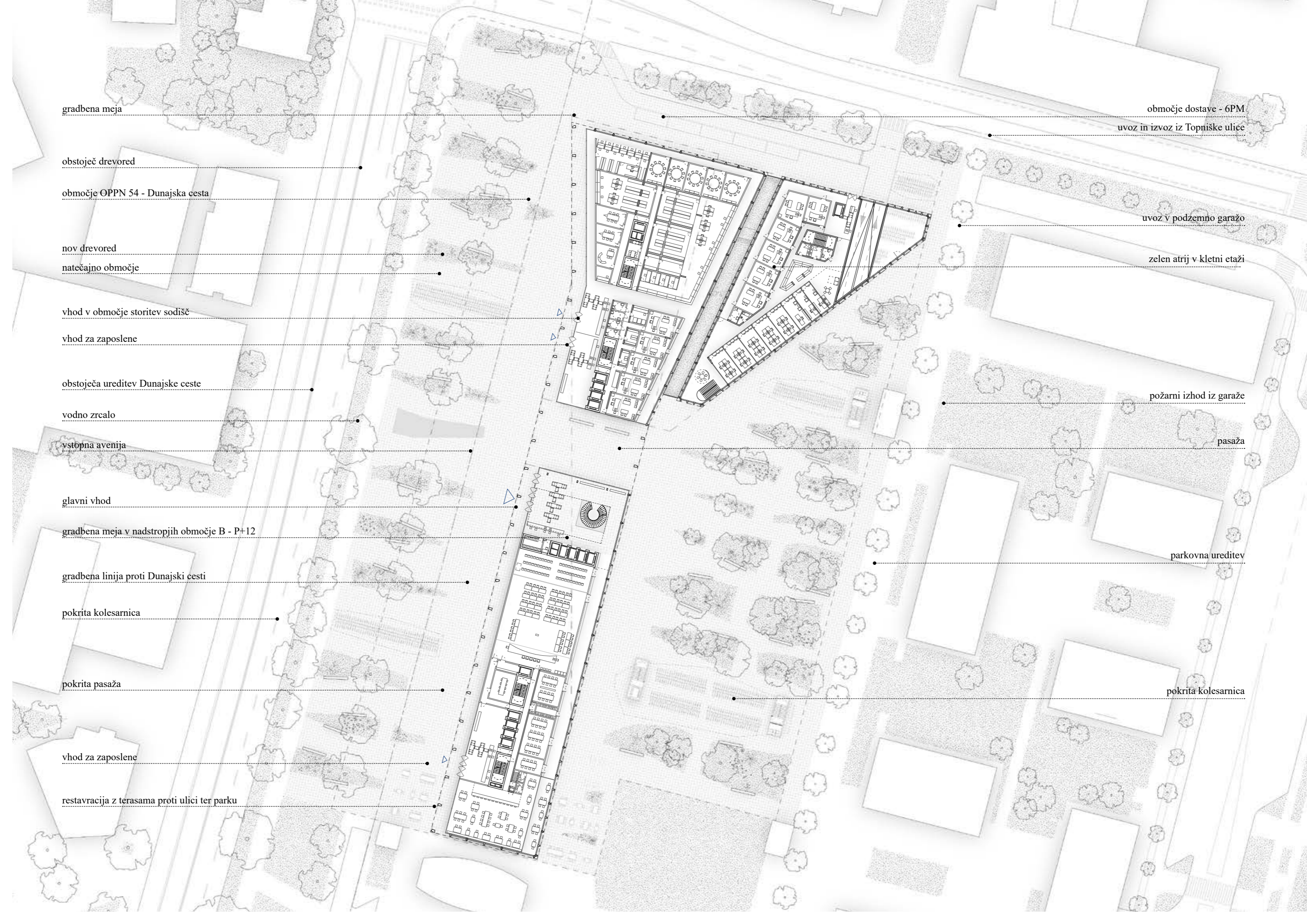



Notranjost tipične sodne dvorane



Ločene poti različnih skupin udeležencev sodnih obravnav.

Ob več etažni vstopni avli so v vseh etažah, levo in desno, nanizane sodne dvorane s posredno naravno osvetljenostjo.

Skupno število predvidenih sodnih dvoran znaša 97 v strukturi:

XXL dvorana: 1 (1%)  
Velika dvorana: 10 (11%)  
Srednja dvorana: 23 (24%)  
Majhna dvorana: 63 (64%)

V kletno etažo je umeščena predavalnica in dve veliki sodni dvorani. Predavalnica je organizirana tako, da se jo lahko uporabi tudi kot veliko sodno dvorano (210 m<sup>2</sup>), saj ima urejene ločene dostope za javnost in sodno osebje.

Sodne dvorane so dostopne iz prostornih hodnikov, ki so hkrati čakalnice in zagotavljajo dovolj prostora za ocenjeno do 1560 obiskovalcev dnevno. Oblikovane so kot svetli in široki, krožno zasnovani hodniki ob fasadi, ki se preko velikih oken odpirajo v zunanost in gledajo na zelenje pred stavbo. Javni predprostor sodnih dvoran tako postane del širšega urbanega prostora in obiskovalcem ob vsakem trenutku nudi stik z zunanostjo in dobro orientacijo.

Med sodne dvorane je ustrezno razporejen pripadajoč spremljevalni program: sobe za razgovore, sanitarije ter ob velikih dvoranah prostori za privedbo in prostor za tolmače.

V pritličju, ob vhodno avlo je umeščena največja sodna dvorana (xxl), ki je namenjena najboljšeješim sodnim postopkom.

Dostop do nje je organiziran zelo jasno - direktno z glavne vhodne avle. Neposredno ob dvorani so umeščeni prostor za medije, prostor za tolmače in soba za posvet sodnikov. Dvorana ima organiziran ločen vhod za javnost in sodnike. Direktno ob dvorano je umeščeno dvigalo in prostor za privedbo priprtih oseb.

XXL dvorana  
376 m<sup>2</sup>

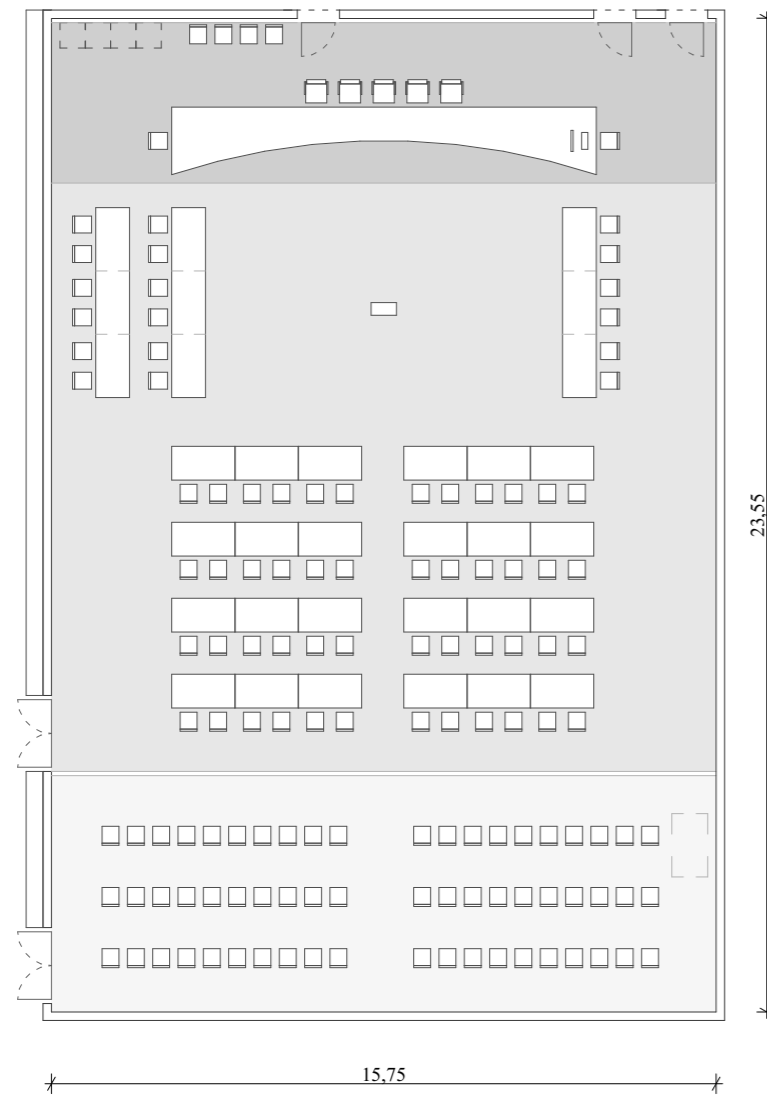

Velika dvorana  
150 m<sup>2</sup>

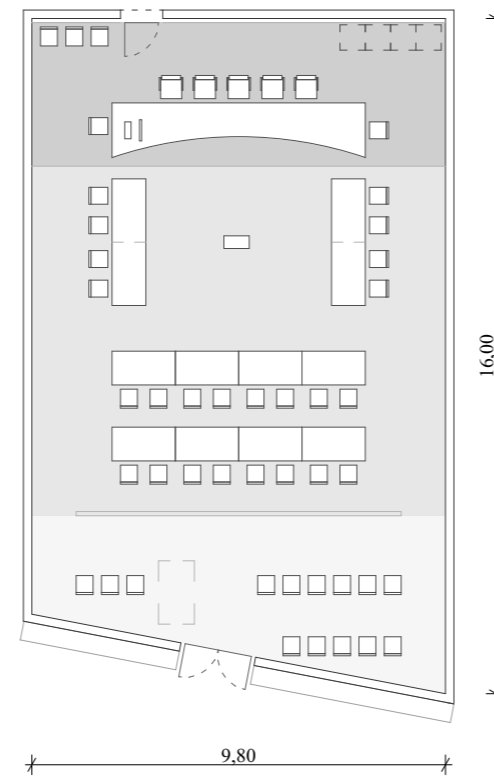

Srednja dvorana  
60 - 80 m<sup>2</sup>

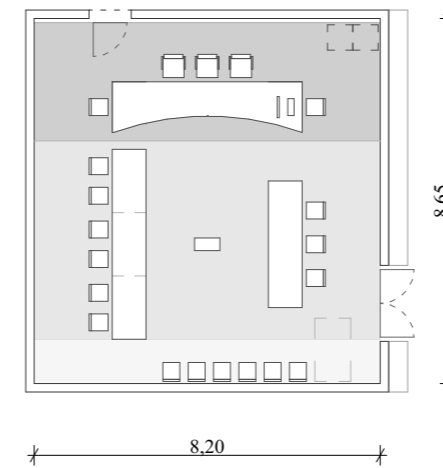

Majhna dvorana  
46 m<sup>2</sup>

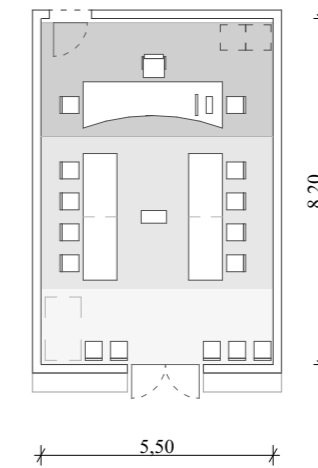

Zasliševalnica  
25 m<sup>2</sup>

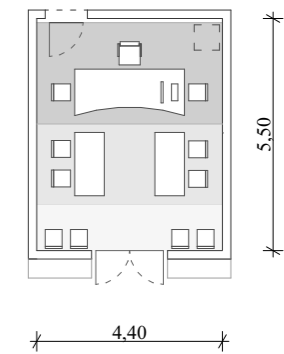



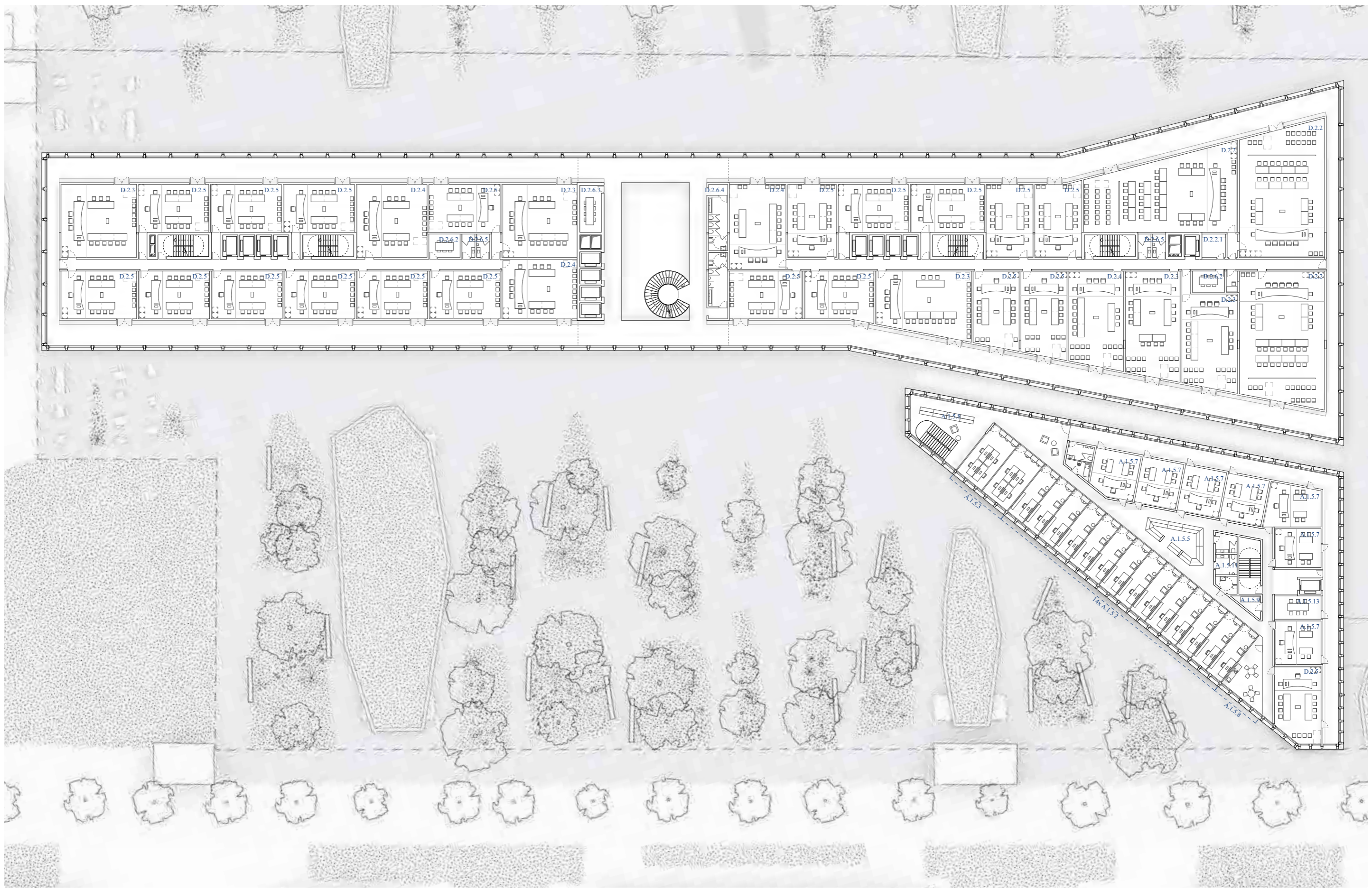

Tloris 1. etaže



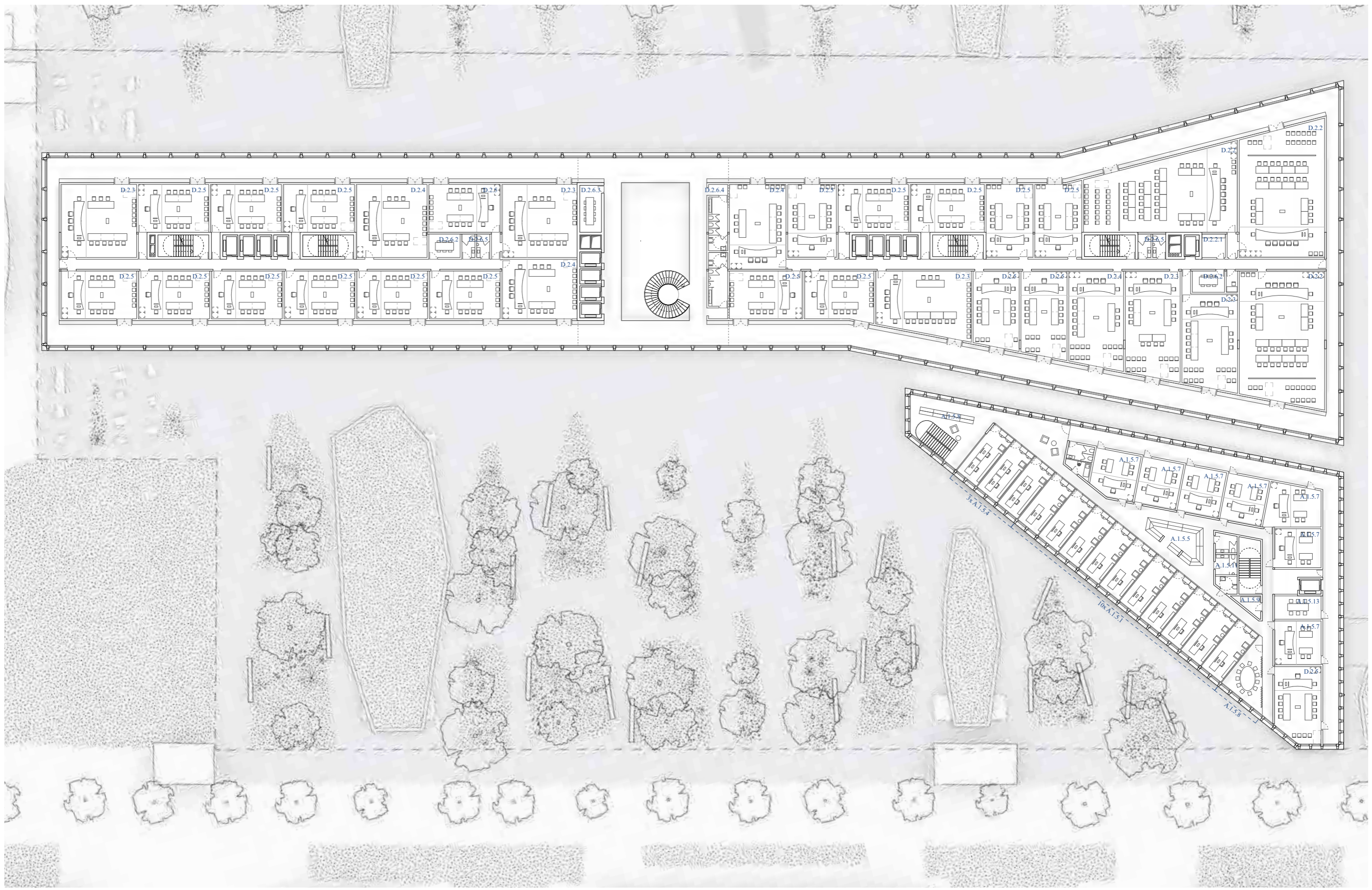

Tloris 2. etaže

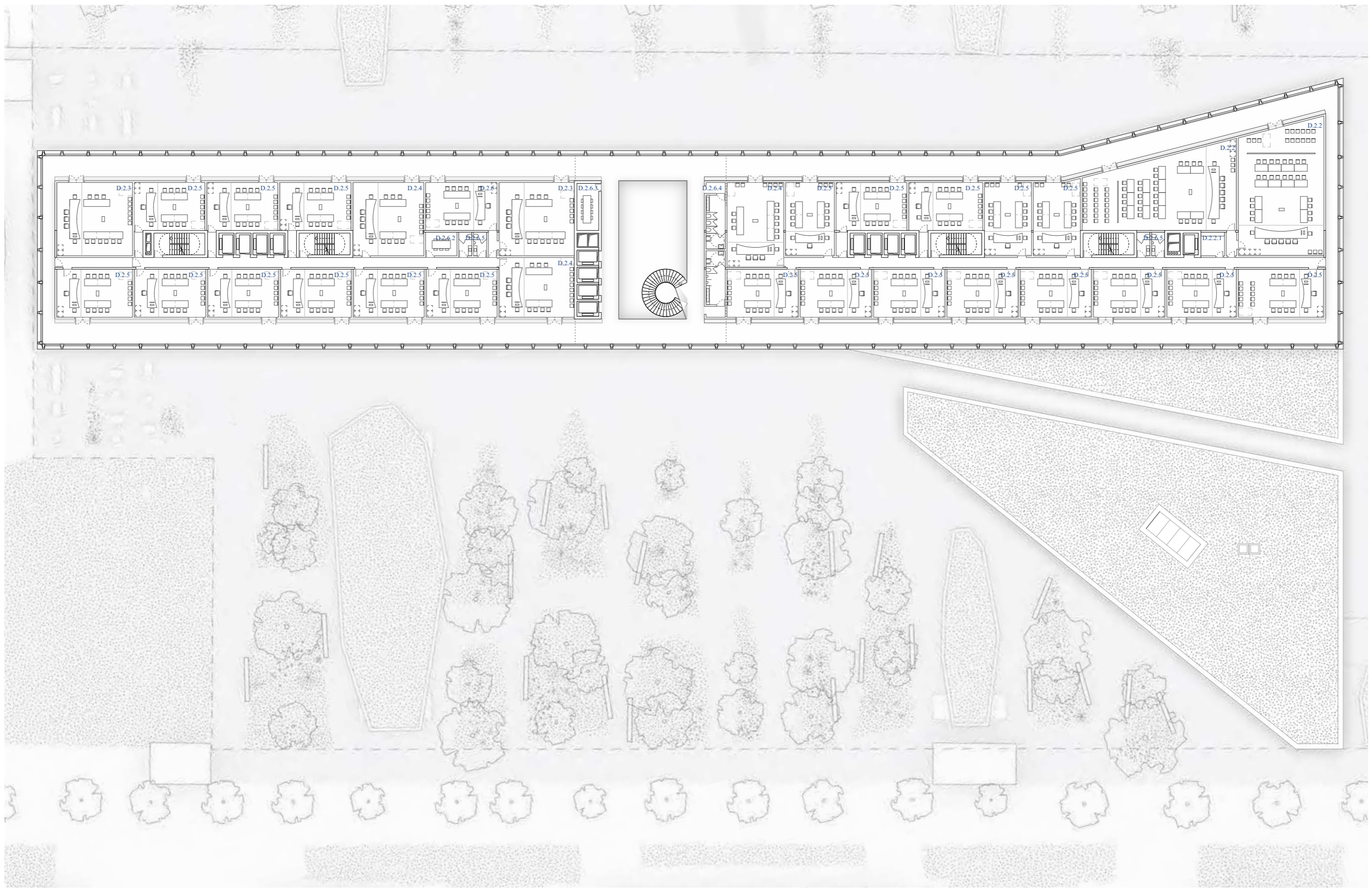

Tloris 3. etaže

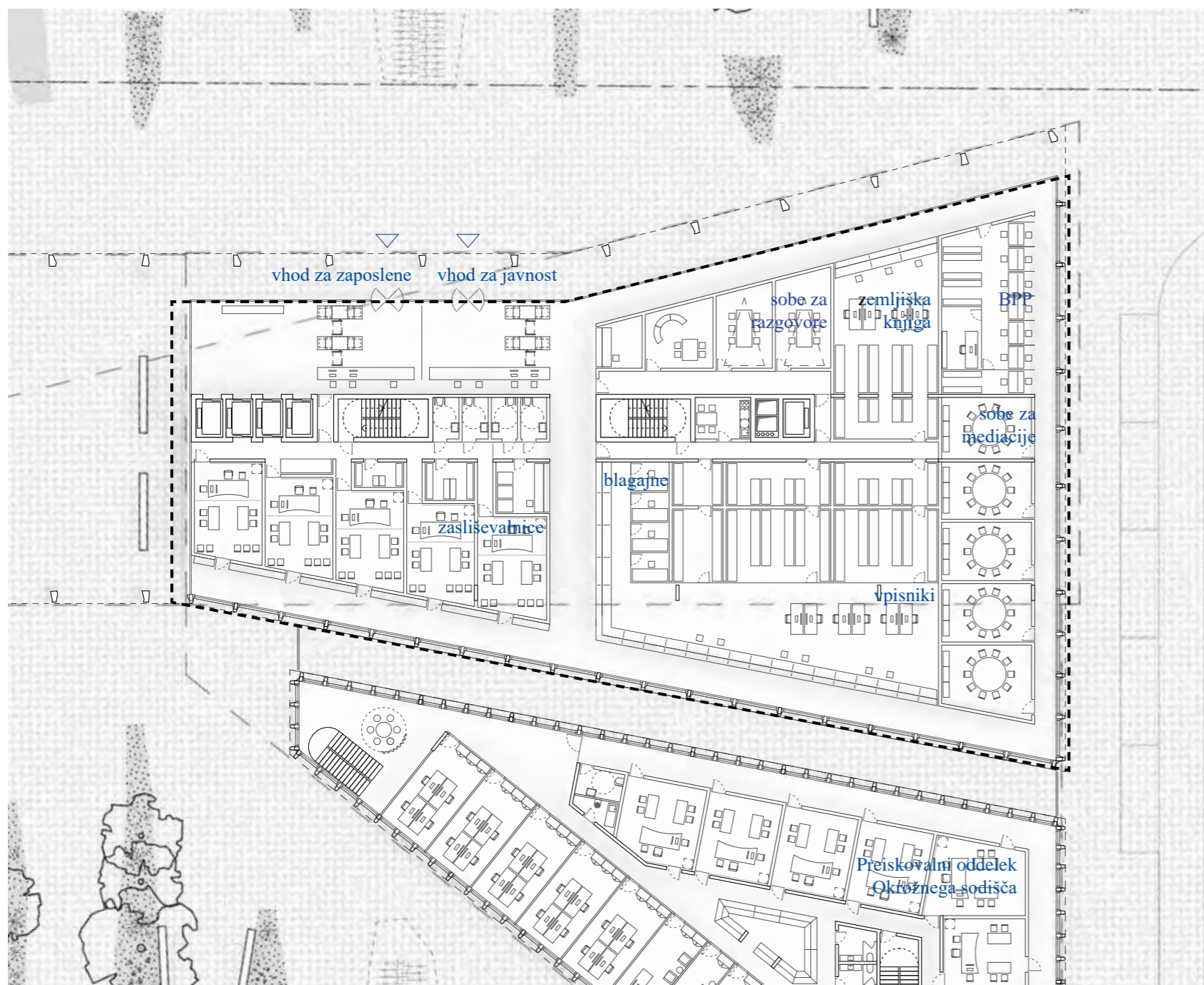

V severnem delu pritličja ( ob predpisani pasaži) je ločeno od sodnega dela, umeščen ves ostali javni program: vpisniki, zemljiška knjiga, brezplačna pravna pomoč, sobe za mediacije, zasliševalnice in blagajne.

V ta del vodi sekundarni vhod za javnost, ki je prav tako nadzorovan in varovan. S tem se pritok obiskovalcev različnega javnega programa sodne stavbe porazdeli na dva vhoda in omogoča lažji nadzor.

V južni vogal pritlične etaže objekta je umeščena restavracija, ki se odpira na tri strani objekta – spredaj na trg in zadaj v park. Namenjena je vsem uporabnikom objekta in drugim mimoidočim. Kuhinja restavracije je organizirana v kletni etaži, direktno pod njo.

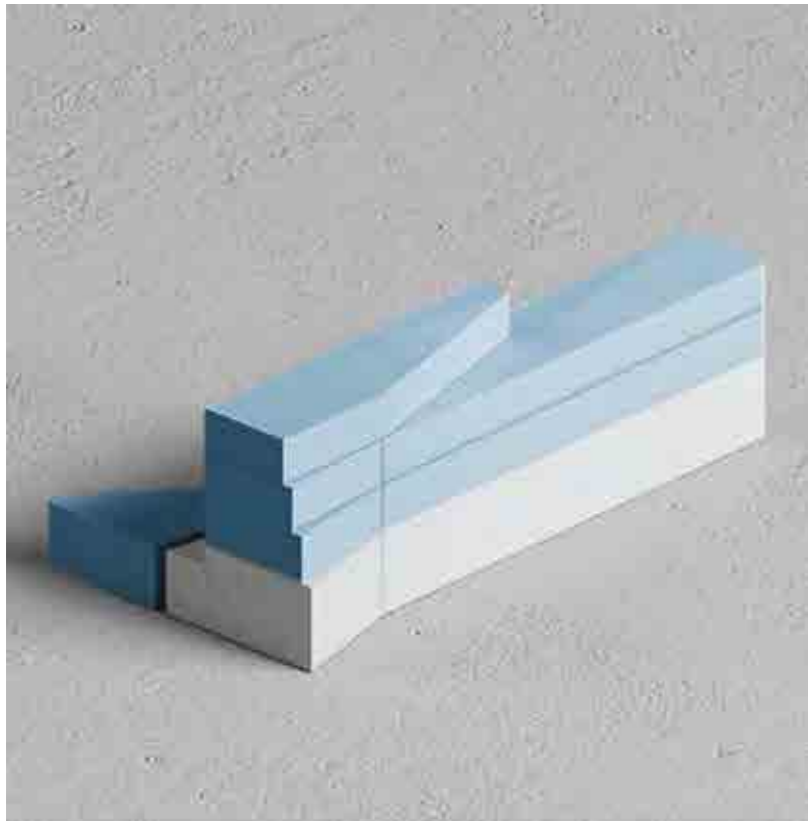

Pisarniški program sodne stavbe

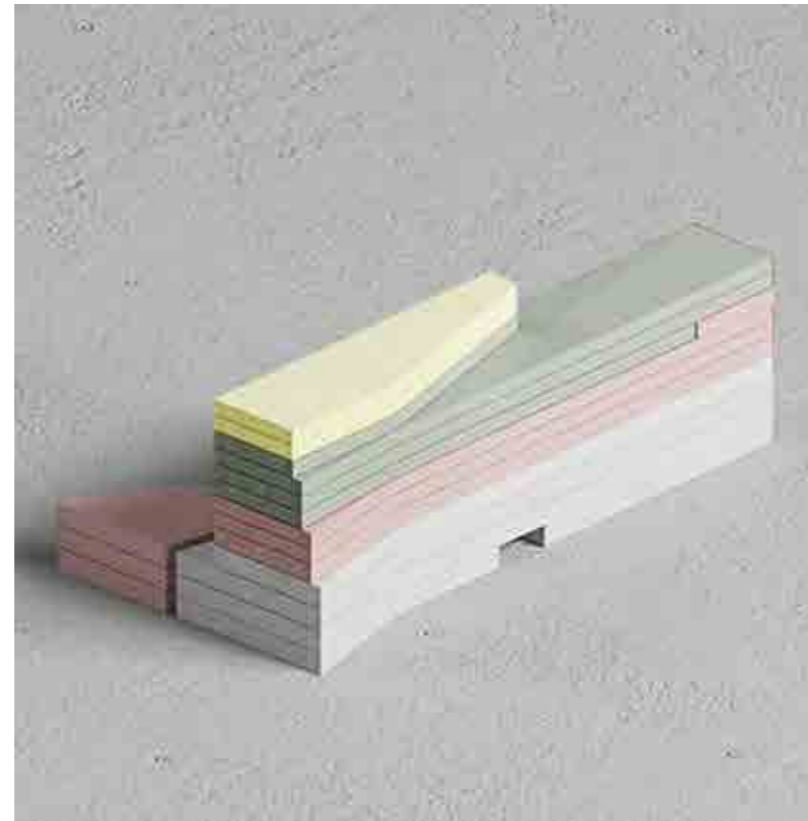

Razdelitev pisarniškega dela po sodiščih:

- Delovno in socialno sodišče
- Okrajno sodišče
- Okrožno sodišče

V zgornjem delu sodne stavbe (od 4. etaže naprej) so, ločeno od javnega dela, organizirane pisarne treh sodišč: Okrožno sodišče v Ljubljani, Okrajno sodišče v Ljubljani ter Delovno in socialno sodišče.

Sodišča so organizirana po etažah, tako da etaže 4 do 6 zaseda Okrožno sodišče v Ljubljani, etaže 7 do 10 Okrajno sodišče v Ljubljani in vrhni dve, manjše Delovno in socialno sodišče. Takšna umestitev omogoča, da so sodišča kompaktno združena in razdeljena na čim manj etaž.

Vsako sodišče predstavlja svojo zaključeno celoto z jasnimi in hitrimi povezavami med oddelki in fleksibilnosti pri organizaciji. Organizirana sta dva vhoda za zaposlene in dve glavni vertikalni komunikacijski jedri. Zaposlenim omogočata dostop direktno v svoj oddelek. Možna je uporaba ločenega jedra za dve večji sodišči – Okrožno in Okrajno, ter souporaba z Delovnim in socialnim sodiščem.

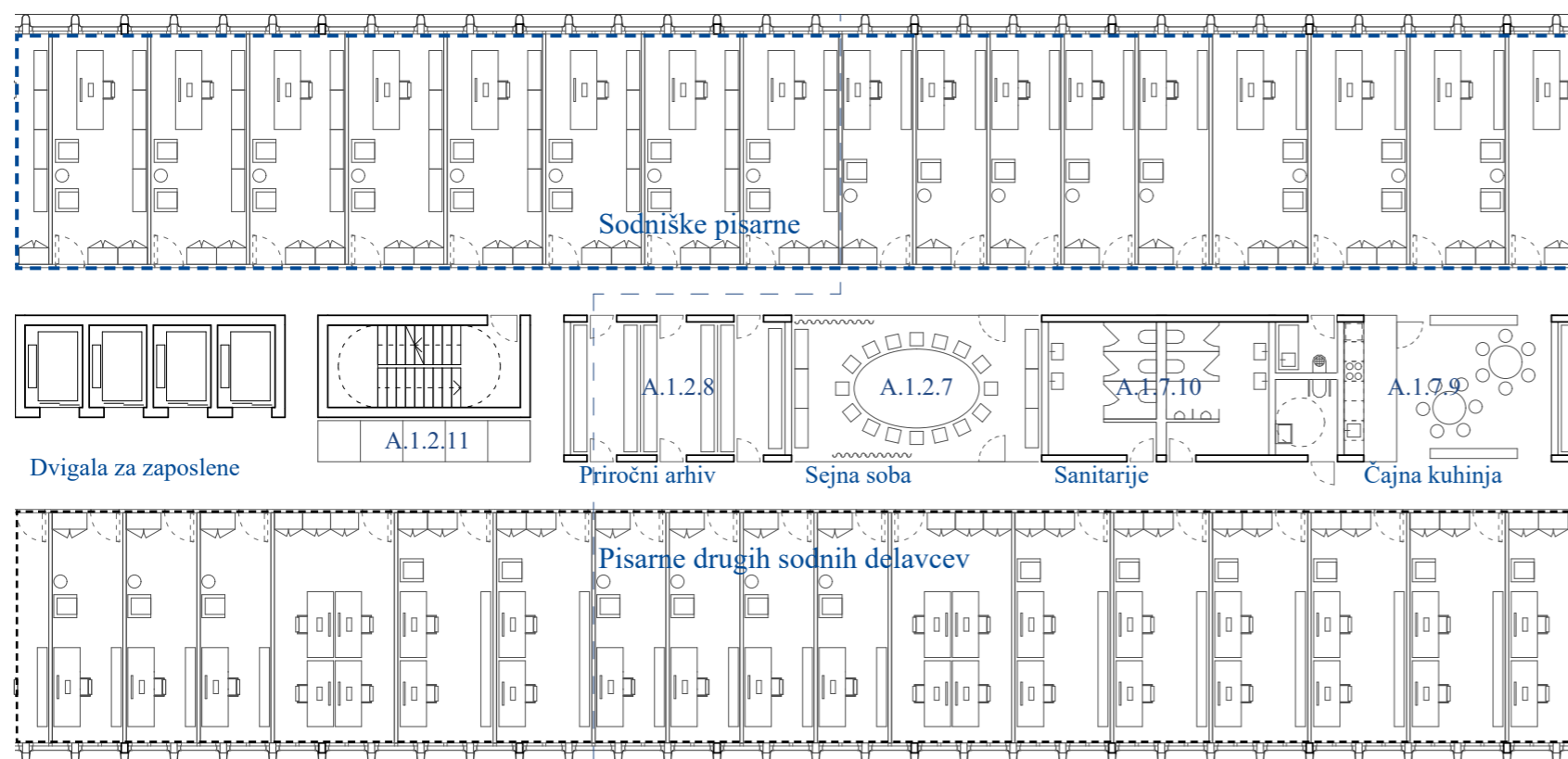

Tipično je pisarniška etaža sestavljena iz dveh ali treh oddelkov skupnega sodišča. Pisarne so nanizane po obodu objekta in so bogato osvetljene. V notranjosti se nahaja skupen in servisni program: sejne sobe, čajne kuhinje, sanitarije, arhivi...

Pisarne so praviloma razporejene tako, da sodniške gledajo na glavno, zahodno fasado – na mesto in pisarne drugih sodelavcev na vzhodno fasado s pogledom na park. Takšna organizacija omogoča enostavno sodelovanje med sodniki in strokovnimi sodelavci ter zapisnikarji, ki se nahajajo le preko hodnika.

Organizacija omogoča hitro in enostavno prehajanje sodnih sodelavcev do vseh razpravnih dvoran – preko vertikalnih jeder, ki vodijo direktno v sodniški hodnik med dvoranami v nižjih etažah.

Konstruktivna zasnova etaž omogoča prosto zasnovano tlorisa – fleksibilno razporejanje pisarn in prilagajanje njihovih velikosti / števila glede na morebitne spremembe pri načinu dela v prihodnosti. Raster fasade je oblikovan na 75cm kar predstavlja tudi raster pisarn. Stena med pisarnami in hodnikom je oblikovana polno do višine 2,5 m ter zasteklitvijo nad njo – kar omogoča zasebnost pri delu sodnih delavcev in obenem posredno osvetljuje pisarniške hodnike.

PS2  
15 m<sup>2</sup>

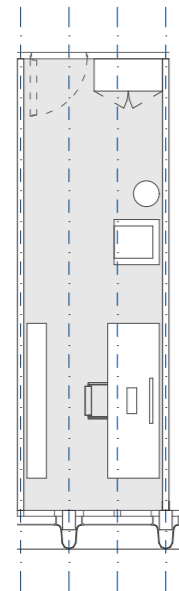

2,15

- strokovni sodelavec

PS1  
20,3 m<sup>2</sup>

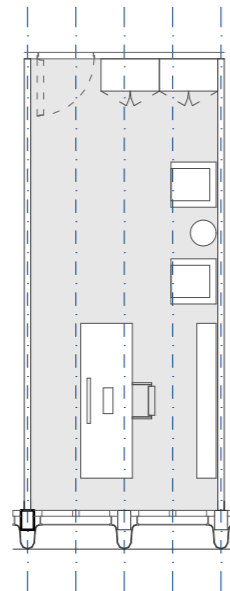

2,90

- sodnik

PS3  
25,6 m<sup>2</sup>

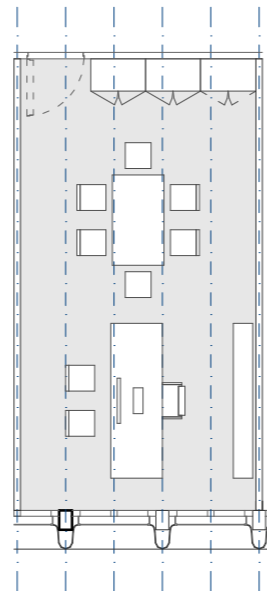

3,65

- podpredsednik sodišča

PS4  
29,1 m<sup>2</sup>

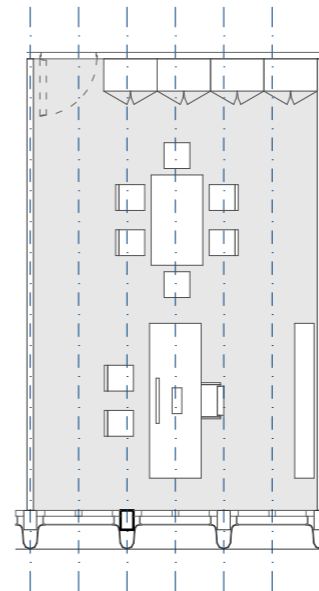

4,40

- direktor

PS5  
46 m<sup>2</sup>

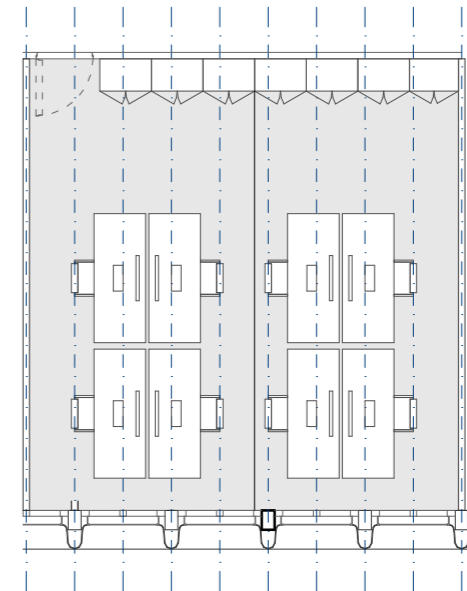

6,65

- večja pisarna zapisnikarjev

7,00

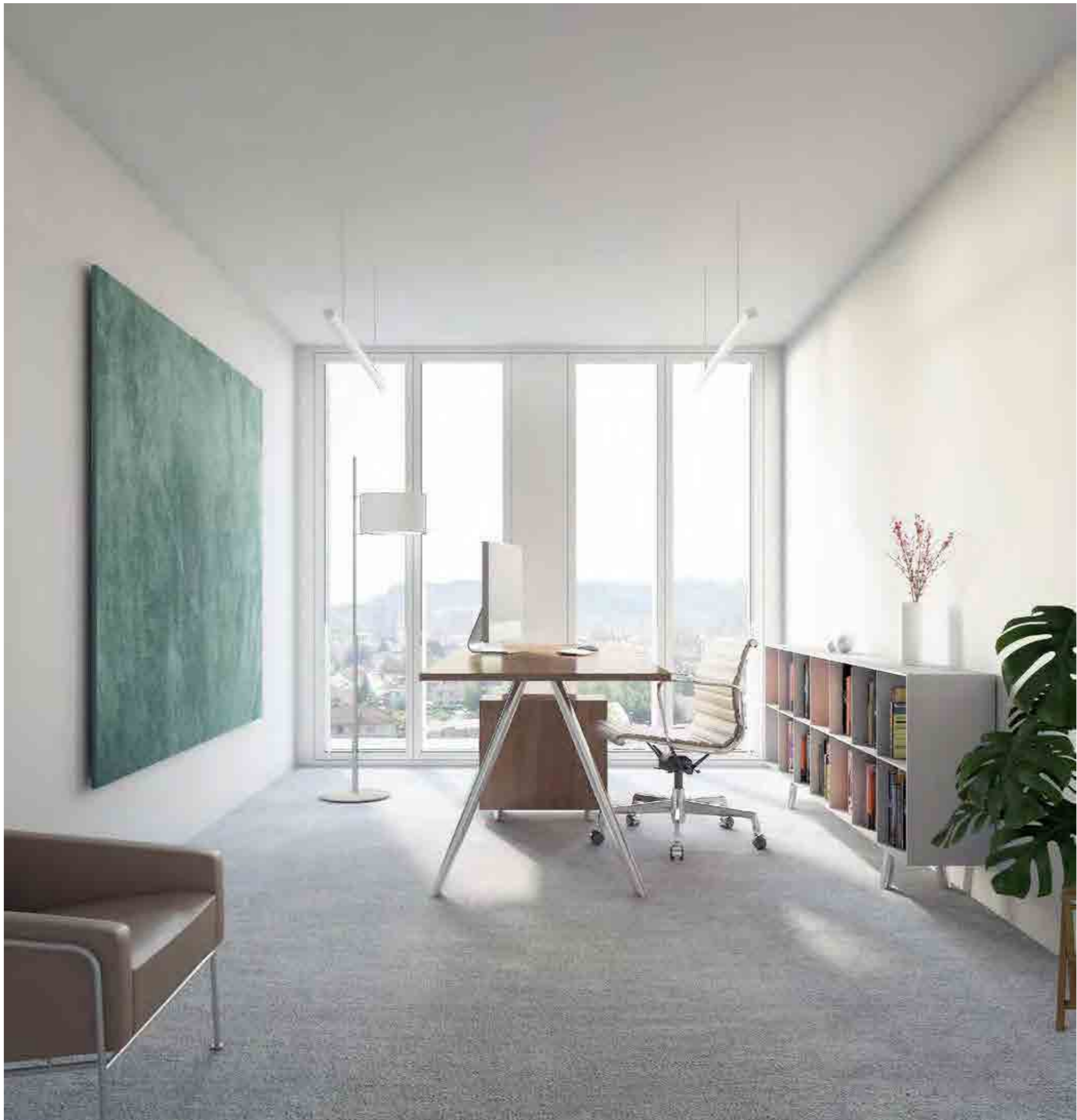





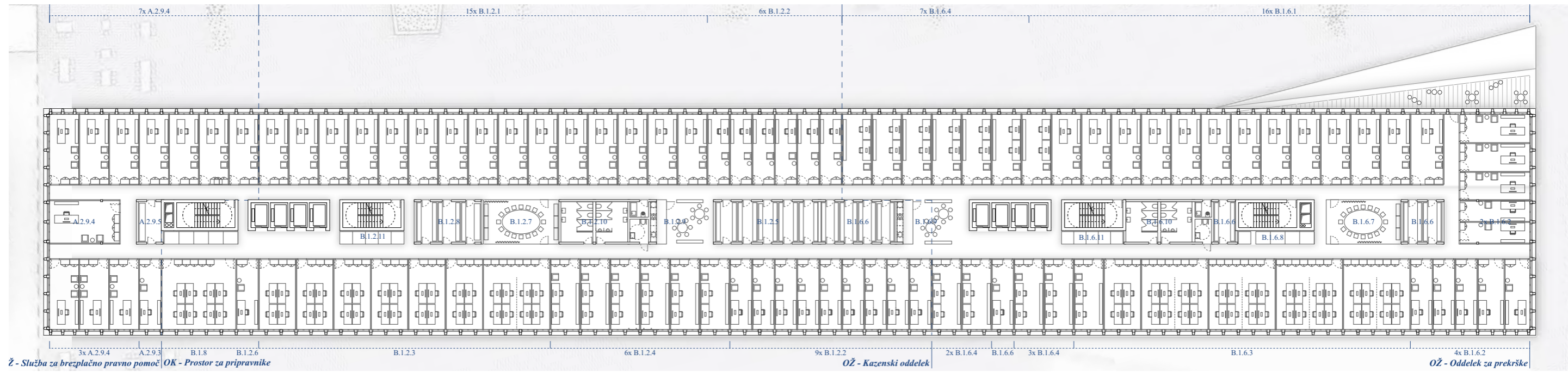

Tloris 7. etaže

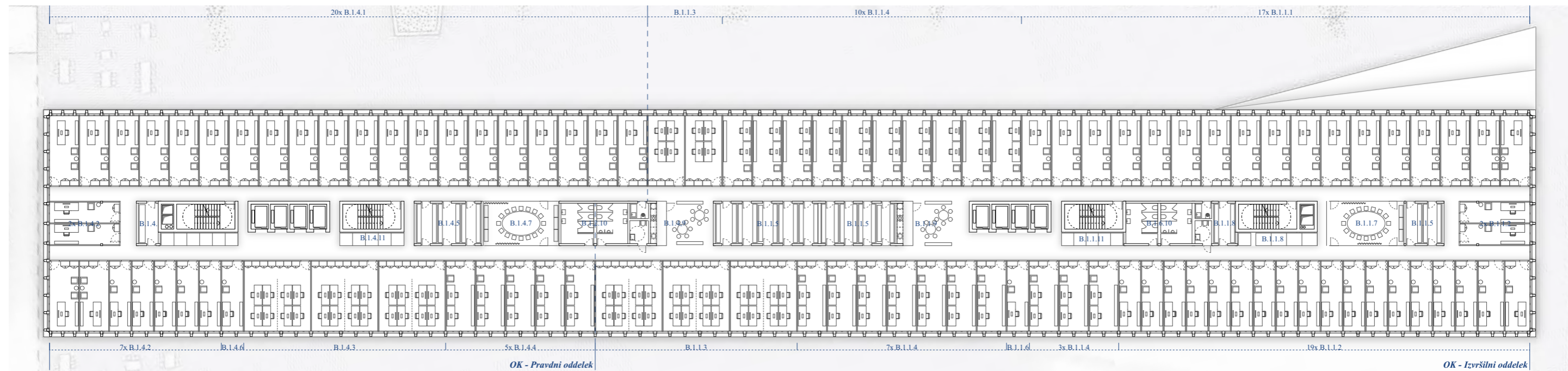

Tloris 8. etaže

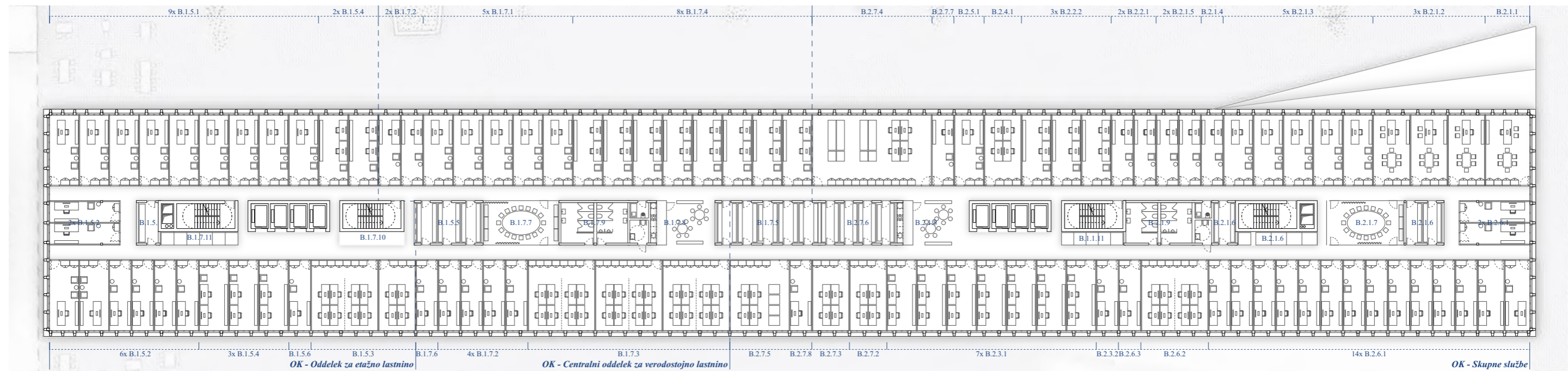

Tloris 9. etaže

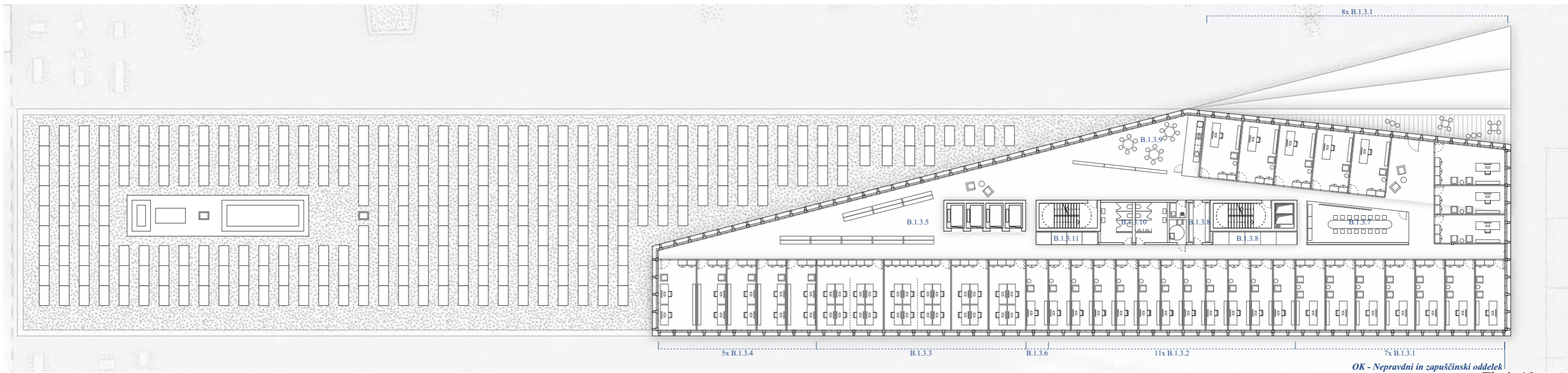

Tloris 10. etaže

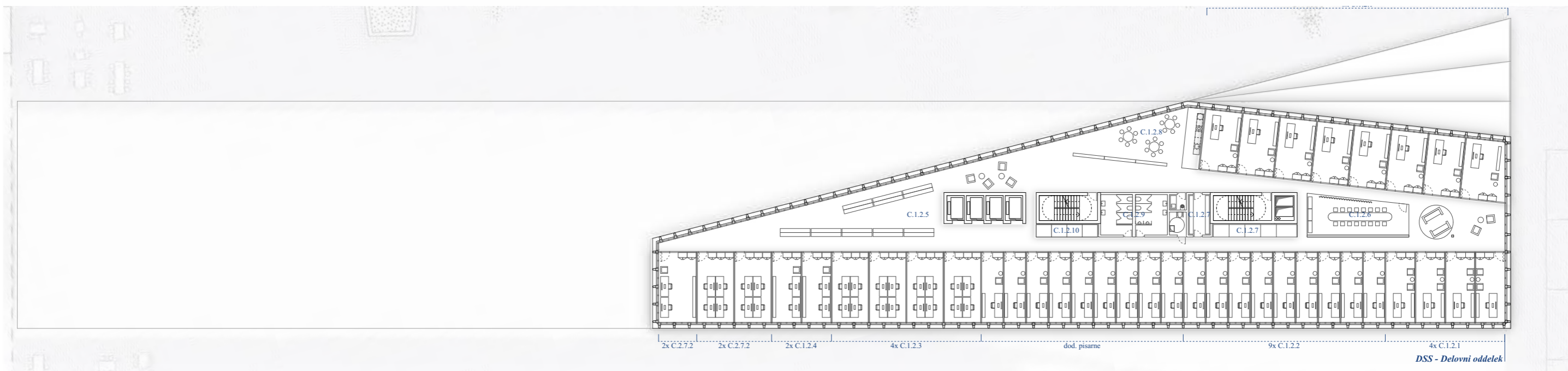

Tloris 11. etaže

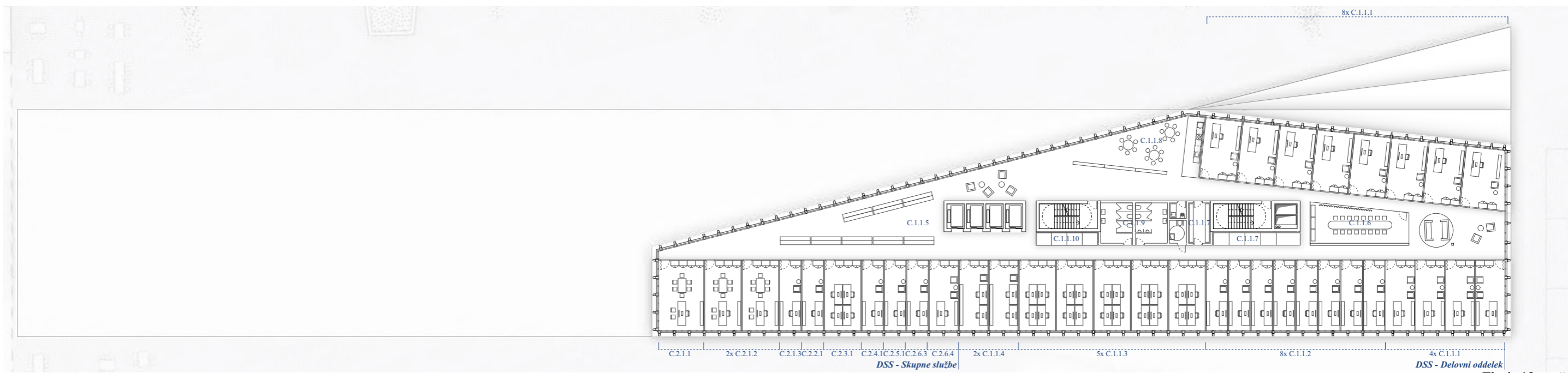

Tloris 12. etaže

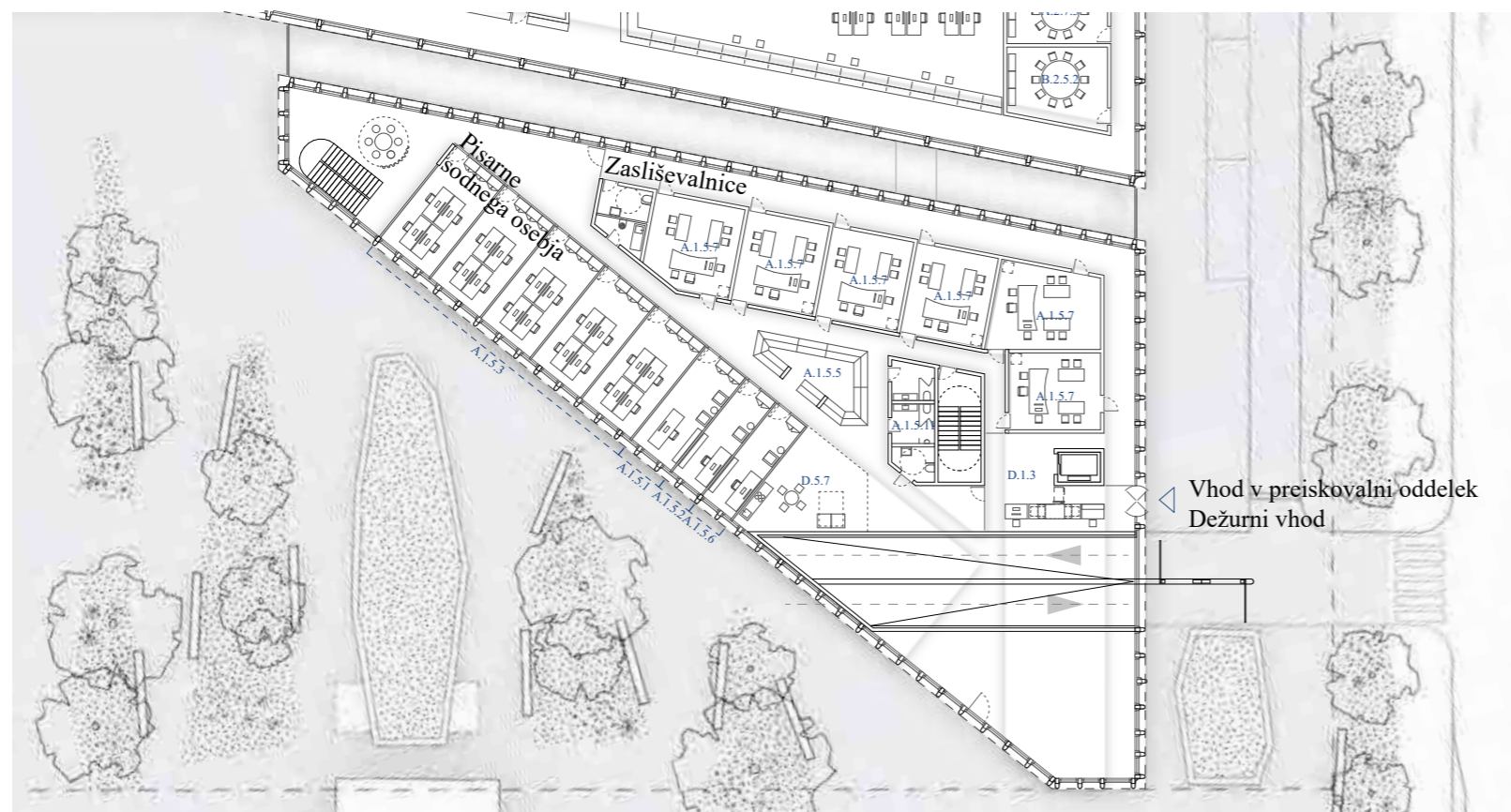

Tloris pritličja preiskovalnega oddelka

Zaradi svoje specifičnosti je ločeno od ostalega programa Okrožnega sodišča umeščen preiskovalni oddelek. Ta se nahaja v trikotnem nizkem delu stavbe ob Topniški ulici. Vsebuje vse pisarne oddelka, zasliševalnice in dve majhni sodni dvorani.

Kratke poti med pisarnami in zasliševalnicami sodnikom omogočajo hitro in učinkovito prehajanje.

Ločena umestitev oddelka omogoča njegovo delovanje tudi izven standardnega delovnega časa – zato so v pritličje umeščeni tudi prostori za dežurnega sodnika, varnostnika ter šoferje.

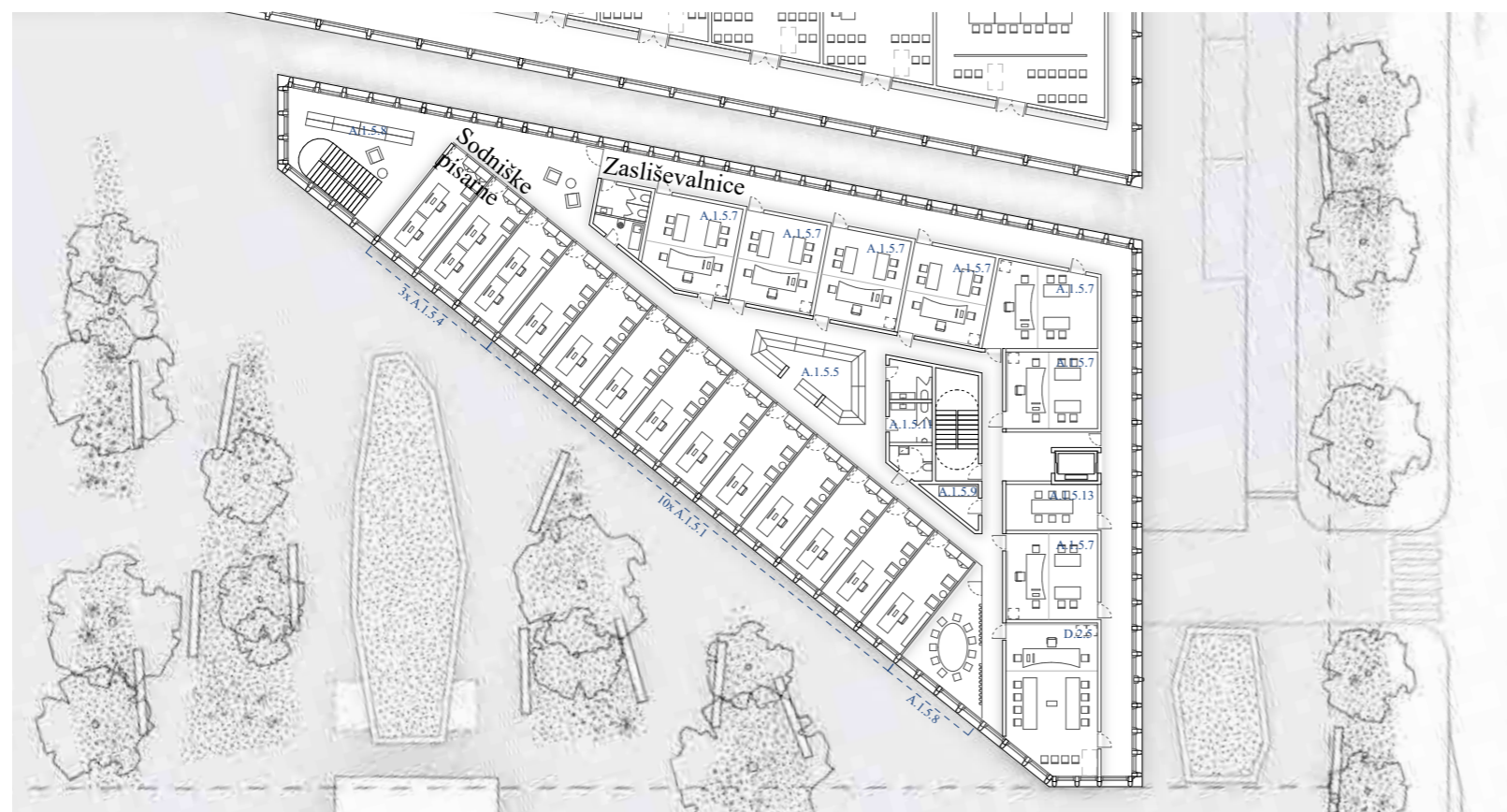

Tloris 1. etaže preiskovalnega oddelka

**PISARNIŠKI DEL**

**JAVNI DEL**

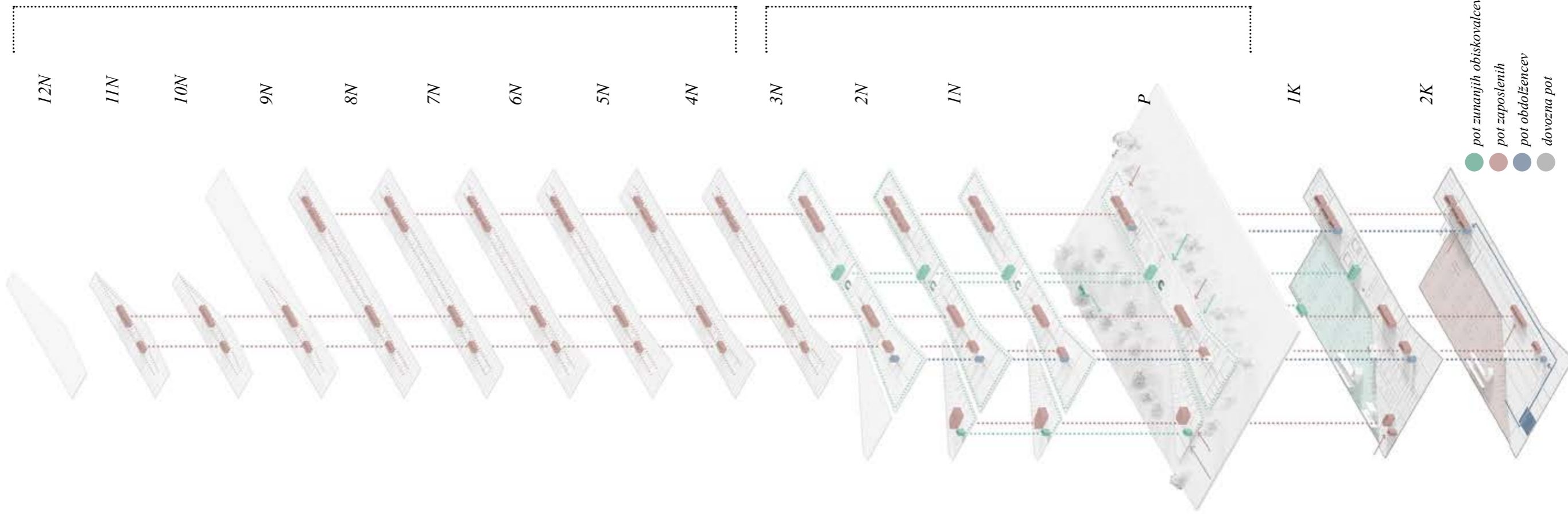

komunikacijska shema

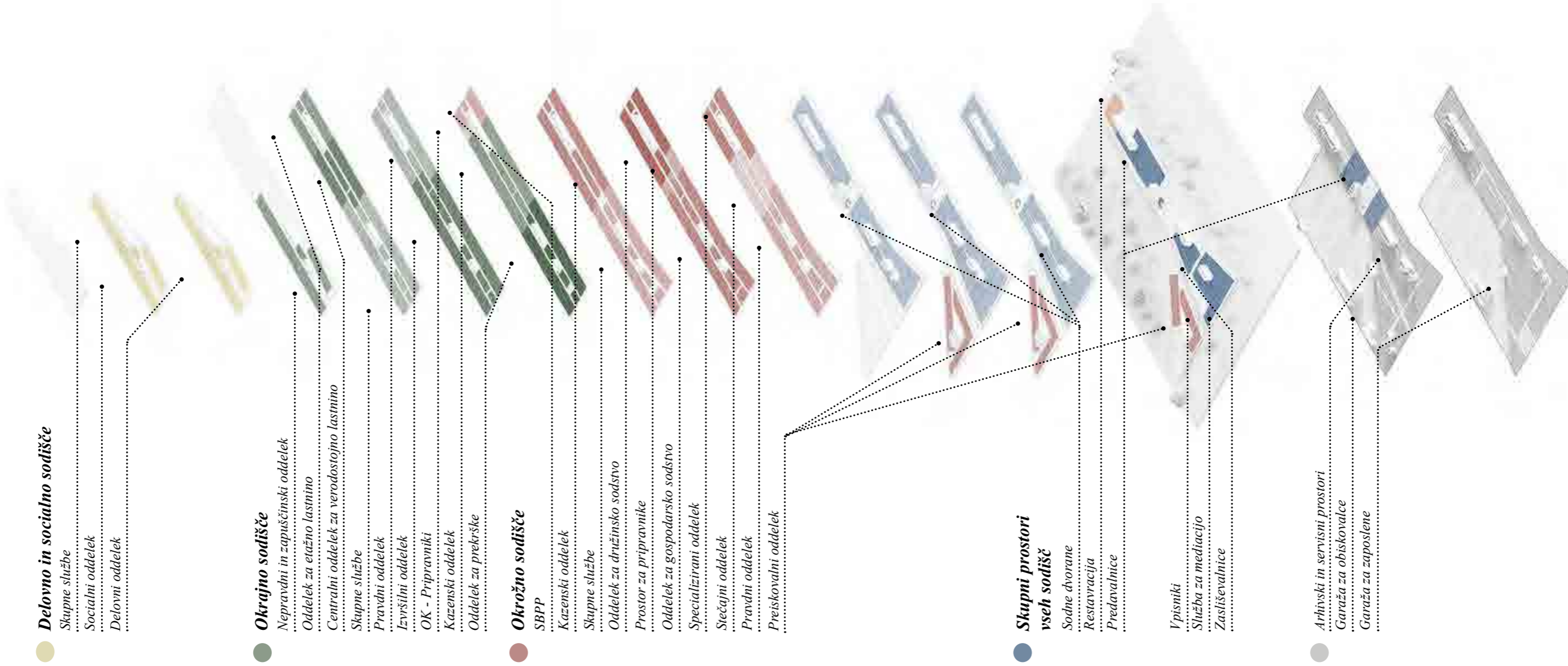

programska shema

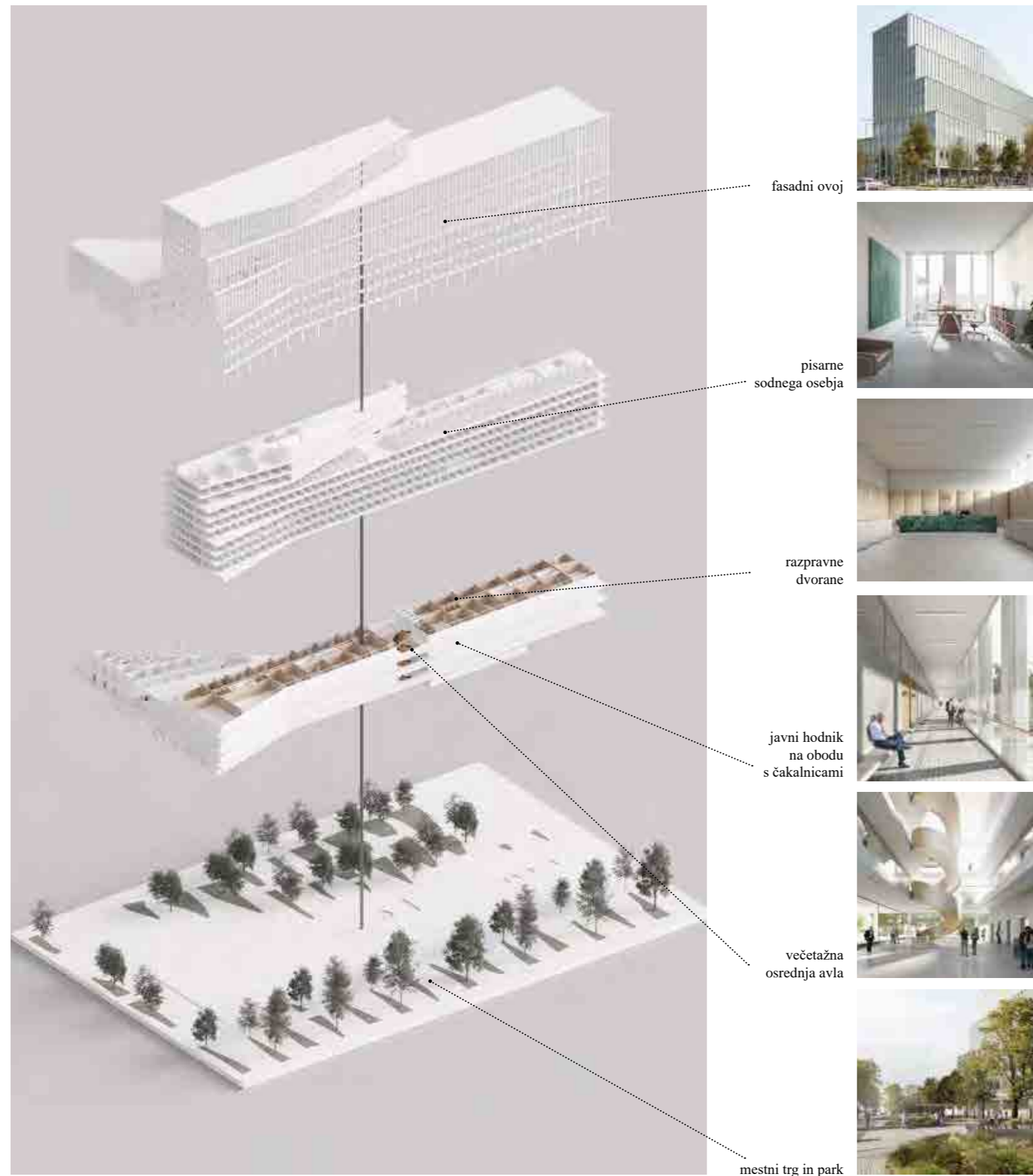

Zaposleni in obiskovalci naj novo sodno stavbo doživljajo kot zaupanja vredno institucijo – urejeno, jasno, varno, navdihujočo, izdelano iz trdnih, kvalitetnih in plemenitih materialov.

Posebno pozornost smo namenili oblikovanju izpostavljenih ambientov v novi sodni stavbi, ki skupaj tvorijo reprezentativen karakter ter kvalitetno prostorsko izkušnjo stavbe.

Ti ambienti so:

- osrednja vhodna avla
- javni hodnik s čakalnicami
- razpravne dvorane
- pisarne sodnega osebja
- fasadni ovoj
- mestni trg in park

# Osrednja vhodna avla = središče objekta



Avla predstavlja osrednji prostor sodišča in glavno točko orientacije obiskovalcev. Vizualno, fizično in miselno poveže javni del sodne stavbe.

Predstavlja prvi stik obiskovalca z institucijo sodišča in njen osrednji prostor zato je oblikovan poudarjeno.

Odpira se tako zadaj na park kot spredaj proti mestu ter v objekt vnese prostornost, svetlobo in zračnost.

Avla je umeščena v sredino objekta in zajema vse vertikalne komunikacije javnosti (4 dvigala in veliko krožno stopnišče) ter tako omogoča lahko in dobro orientacijo po javnem delu sodne stavbe.



Avla predstavlja osrednji prostor sodišča in glavno točko orientacije.

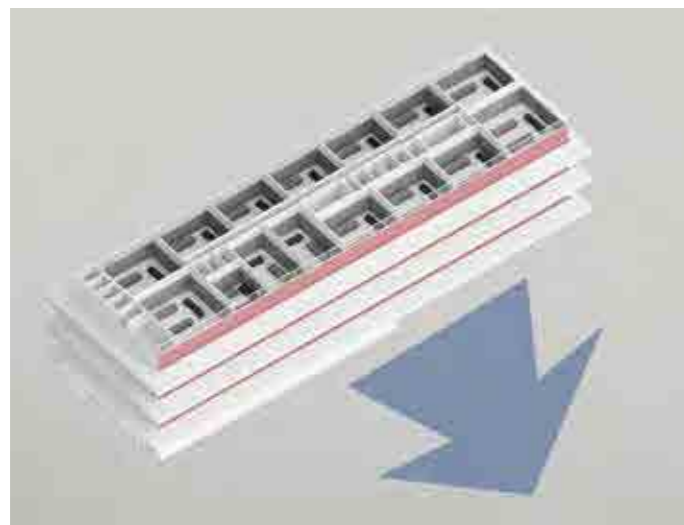

Prostorni in svetli hodniki s pogledom na zunanost.

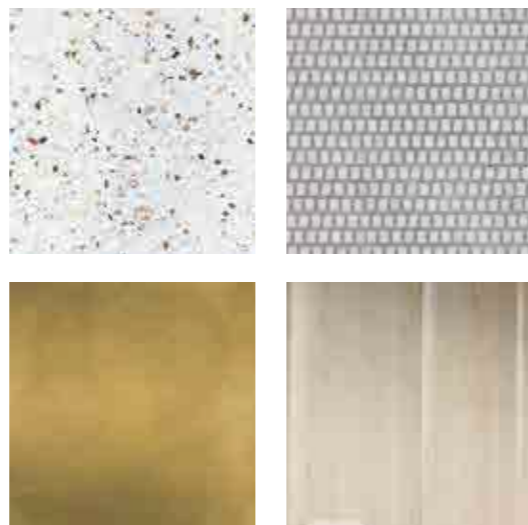

Materialnost hodnikov: terazzo obloga, vecijanski tlak, medeninasti in leseni detajli.



Hodniki so oblikovani kot svetle in široke, krožno zasnovane poti ob fasadi, ki se odpirajo v zunanost in gledajo na zelenje pred stavbo.

Javni hodniki so organizirani kot krožno zasnovane poti po obodu sodne stavbe, ki vodijo z osrednje avle.

Hodniki so široki 3m, prostorni in svetli in hkrati predstavljajo čakalnice pred sodnimi dvoranami.

Tlakovani so z belimi kamnitimi kockami – venecijanskim tlakom, ki kot preproga obkroža sodne dvorane.

Tlak se nadaljuje v vertikalno stensko oblogo s klopmi, oboje izdelano iz terazza, ki obkroža vse sodne dvorane in označuje njihov javni predprostor. Klopi so usmerjene izven objekta in čakajočim nudijo pogled v okolico – preko zelenih krošenj v mesto.

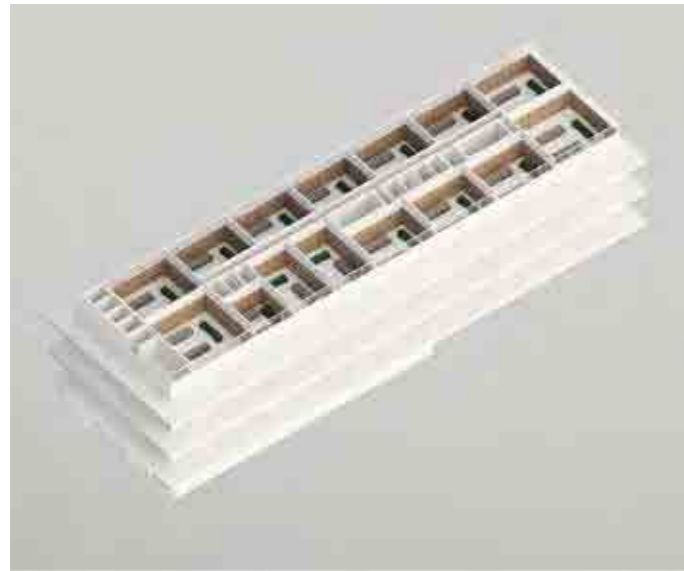

Sodne dvorane so parjene z leseno stensko oblogo.

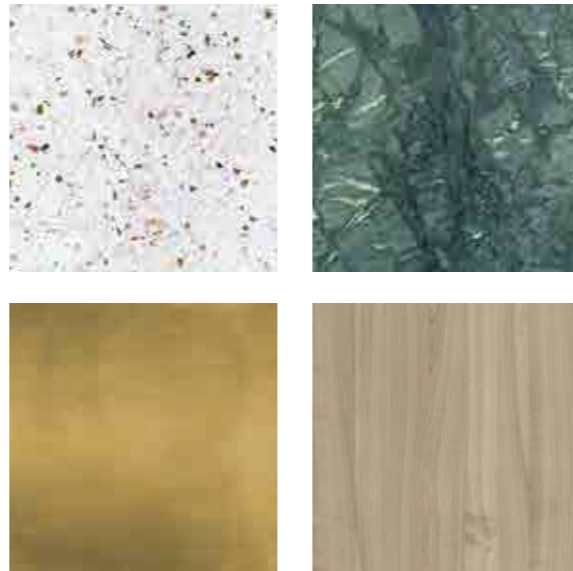

Materialnost sodnih dvoran: terazzo tlak, lesene obloge, kamnit pult in medeninasti detajli.

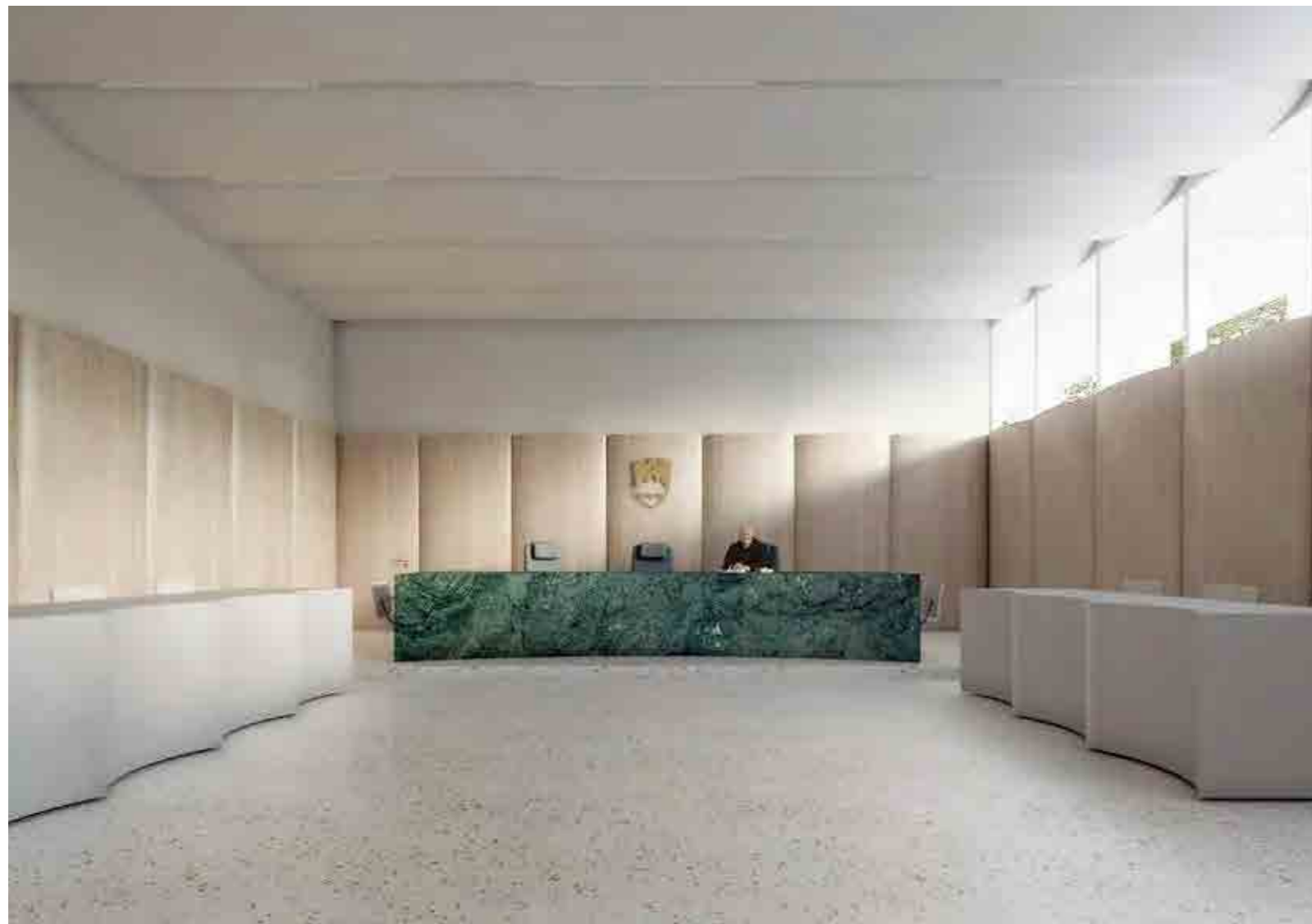

Notranjost sodnih dvoran je oblikovana z uporabi kvalitetnih, reprezentativnih in sodobnih materialov.

Sodna stavba zajema 97 sodnih dvoran ustreznih tipov, velikosti in kapacitet. Vse dvorane imajo urejena dva ločena vhoda – za sodno osebje in javnost.

Sodne dvorane so osvetljene z nadsvetlobo, ki v prostor prehaja preko hodnika za javnost. Dve sodni dvorani v kleti sta namenjeni razpravam z večjim obsegom video projekcij kjer je potrebna dobra zatemnitev prostora.

Poseben poudarek je na oblikovanju notranjosti sodnih dvoran, ki so zasnovane kvalitetno, reprezentativno in sodobno.

Njihov svojstven ambient je dosežen z leseno stensko oblogo, kvalitetnim terazzo tlakom in posebej oblikovano opremo. Poudarjen in dvignjen sodniški pult je izdelan iz slovenskega kamna »čizlakit« in jasno poudarja sodniško omizje.

Vse sodne dvorane so opremljene s slovenskim grbom, uro in vso potrebno elektronsko opremo.



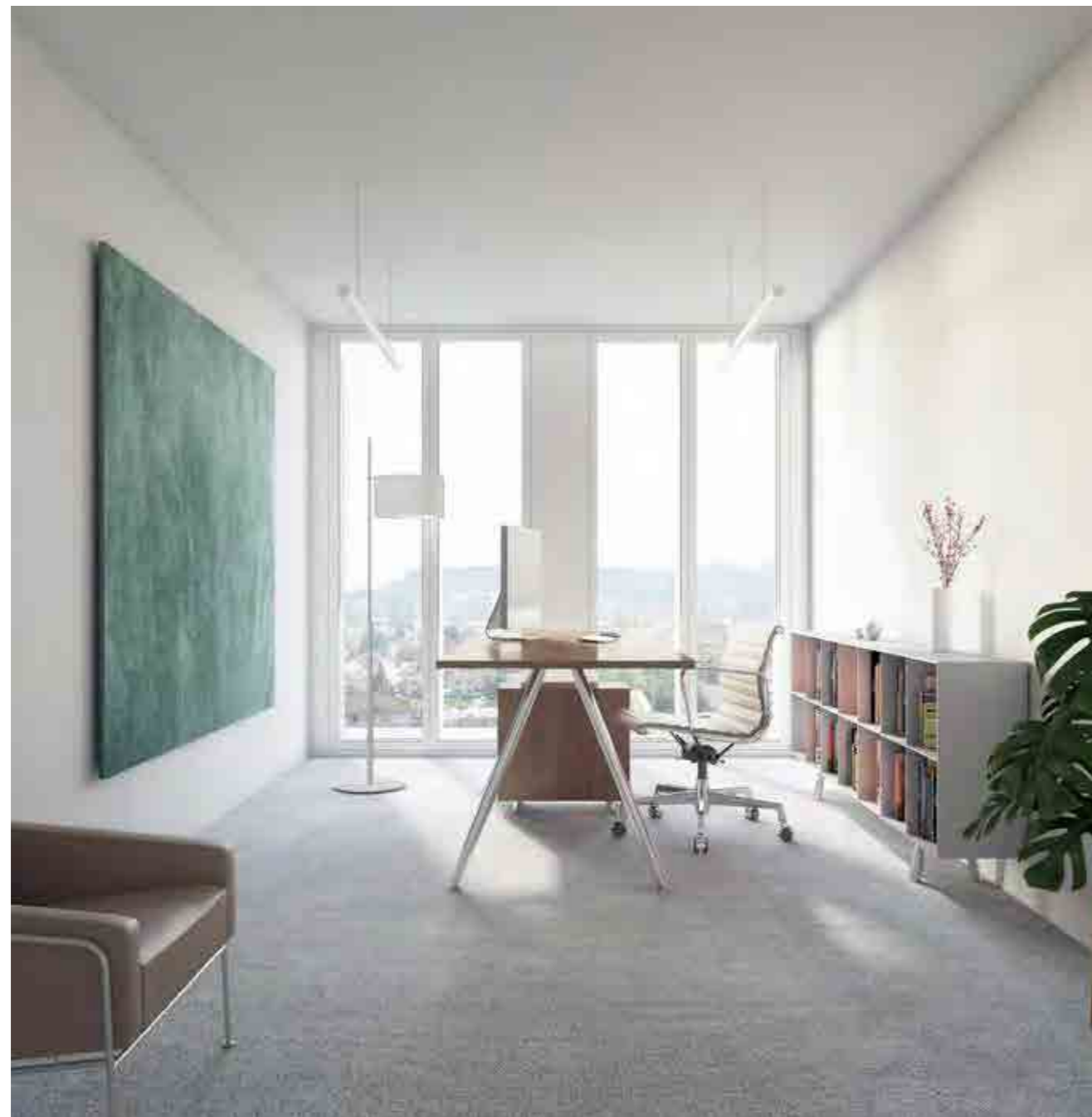

Sodna stavba zajema vse zahtevane pisarne sodnega osebja. Vse pisarne so nanizane na obodu stavbe in so preko zastekljene fasade razkošno osvetljene. Vse pisarne so ustreznih velikosti in zajemajo vso potrebno opremo.

Sodniške pisarne praviloma gledajo na glavno – mestno fasado, pisarne drugih sodelavcev pa na zadnjo fasado s pogledom v park. Umestitev pisarn v višje etaže zaposlenim nudi poglede nad zelenimi krošnjami - daleč v okolico in na mesto Ljubljana.

Vse stene med pisarnami so predelne, kar omogoča spreminjanje njihovih velikosti in prilagajanje na morebitne spremembe pri načinu dela v prihodnosti.

Skladno s tem je urejeno prezračevanje vseh prostorov, z enakomernim vpihom zraka. Stena med pisarnami in hodnikom je oblikovana polno do višine 2,5 m ter zasteklitvijo nad njo – kar omogoča zasebnost pri delu sodnih delavcev in obenem posredno osvetljuje pisarniške hodnike.



Fasada je oblikovana kot zrcalo notranjega programa stavbe. Javni del stavbe se z velikimi okni povezuje z mestom in okolico. Proti vrhu stavbe se raste zgosti in s tem nakazuje zasebnejši pisarniški del, ki programu zagotavlja večjo mero zasebnosti.

Posebej je poudarjena pasaja objekta v pritličju, ki predstavlja njeno bazo in prvi stik vsakega od obiskovalcev in mimoidočih z objektom. Pasajo tvori betonsko stebrišče in simbolično poudarjajo težo, reprezentativnost in svojstvenost programa sodne stavbe.

Fasada je zasnovana kot steklen fasadni ovoj sestavljen iz zasteklitev in zaobljenih steklenih elementov v tonirani zeleni barvi. Predvidoma jeklena vertikalna bo toplotno izolirana s kameno volno kar bo hkrati tudi požarna zaščita.

Rahlo krivljeno (kaljeno) tonirano steklo ovija izolirano konstrukcijo in tvori podobo objekta.

Fasada tako postane v celoti steklena, na eni strani je izpostavljena konstrukcija s katero pridobi globino in sence ter na drugi strani igra prosojnosti, svetlobe in odsevov. Barva fasade tako postane barva stekla – v različnih odtenkih zelene ki se pod različnimi koti pogledov različno odsevajo.

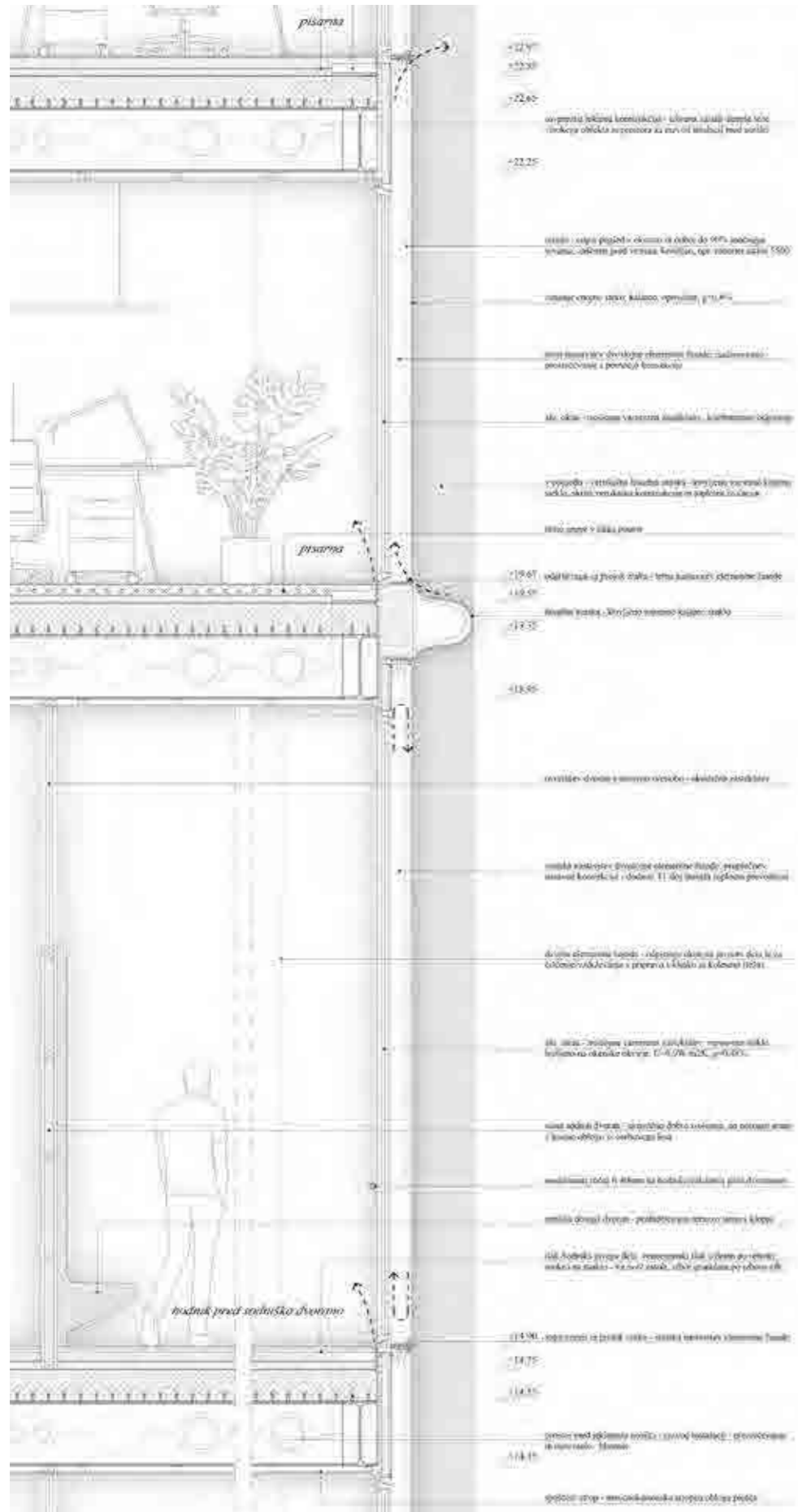

Zasteklitev je predvidena z dvoslojno elementno fasado zaradi kvalitete, doseganja energetske učinkovitosti (nič energijska stavba) in trajnosti fasade.

Dvoslojna elementna fasada je sestavljena iz notranje fasade iz kvalitetnih alu. oken s trošljno zasteklitvijo npr. Schuco in zunanje fasade z enojno (kaljeno) zasteklitvijo ter vmesnega pasu z kontroliranim naravnim prezračevanjem.

Takšna fasada ima bistveno izboljšane protihrupne, toplotne in sončno zaščitne lastnosti.

V vmesnem pasu je pred vremenskimi vplivi zaščiteno senčilo – screen. Vmesni pas je:

- prezračevan v poletnem času, s tem podnevi preprečimo pregrevanje, in v nočnem času omogoča naravno prezračevanje notranjih prostorov ob istočasni zaščiti pred nalivom ali vlomom

- neprezračevan v zimskem času, s čemer dodamo dodaten sloj izolacije in dodatno zmanjšamo toplotne izgube.

Senčilo oz. screen npr. Mermet Satine 5500, uporabljen v medprostoru omogoča zaradi svoje sestave tudi ko je zaprt jaseen pogled navzven in istočasno nudi dobro toplotno zaščito saj odbije do 96% sončnega sevanja in zelo dobro zmanjša bleščanje.

Zunanja zasteklitev zmanjša zvočno obremenitev na notranji fasadi za cca 10dB kar je običajno več oz zahtev po zaščiti.

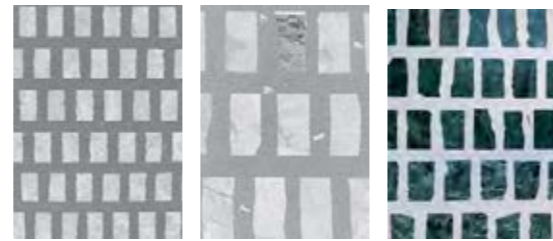
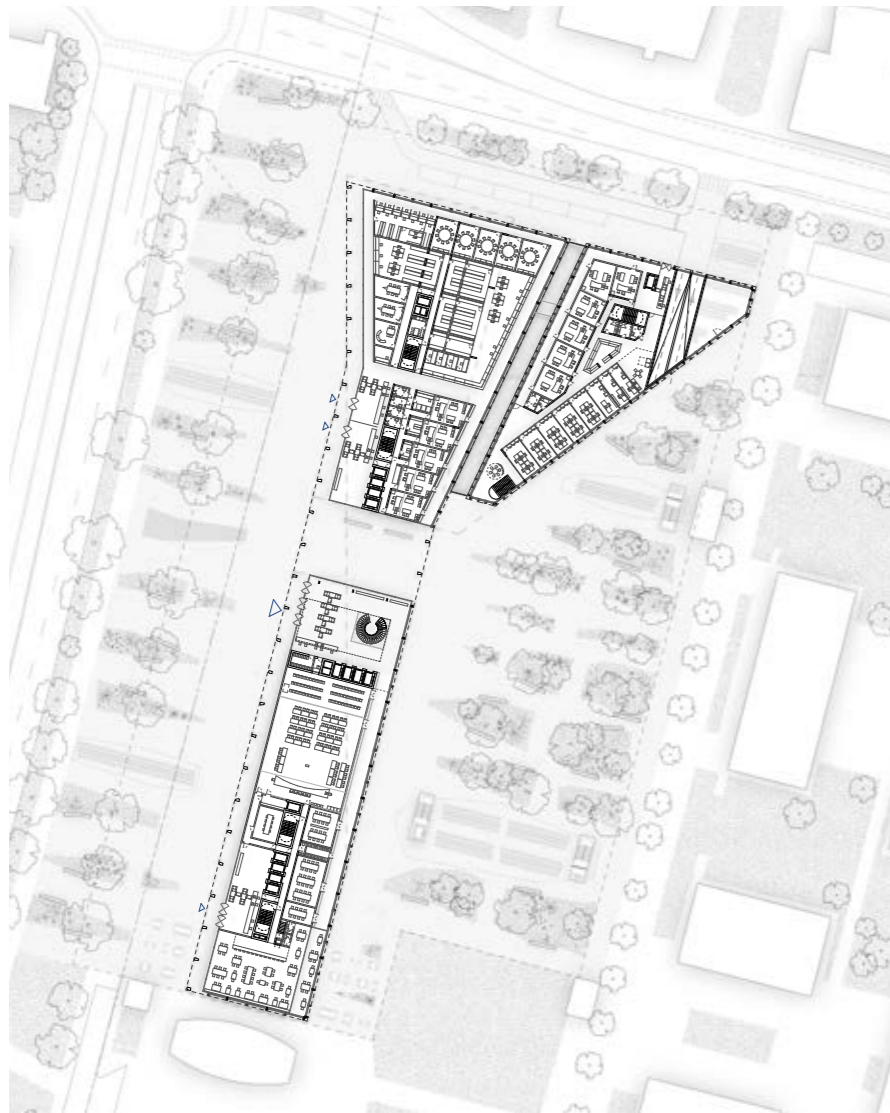

Primeri zunanjih tlakov



Tlak zunanje ureditve kot preproga med zelenicami

Reprezentativnost nove sodne stavbe je poudarjena s pripadajočim zunanjim prostorom pred stavbo – velikim mestnim trgom z vstopno ploščadjo pred vhodom v objekt.

Med trgom in Dunajsko cesto se nadaljuje obstoječa linija drevoreda in oblikuje potezo mestne avenije ter obenem zaščiti objekt pred prometno mestno vpadnico.

Tlakovanje je zasnovano kot preproga iz granitnih kock, ki je pogosto uporabljen kot tlak reprezentativnih ljubljanskih javnih prostorov – Prešernov trg, trg Republike, Mestni trg...

V preprogi se pojavijo posamezne zelenice, umeščene prečno na stavbo, ki preusmerijo pretežno vzdolžen tok ljudi proti stavbi in opozorijo na njen pomen.

Tlakovanje se razširi v prostor za karejem, počasi razpade med zelenico in se iz trga spremeni v park.

Območje parka je umirjeno, zeleno, zračno, služi kot prostor za sprostitev zaposlenih, obiskovalcev sodišča in stanovalcev sosednjih blokov.

Predvideno je ustrezno število pokritih parkirnih mest za kolesa – dve območji za obiskovalce pred objektom, na trgu in tri območja za zaposlene za objektom, v parku, ki se lahko uporabljajo ločeno po sodiščih.





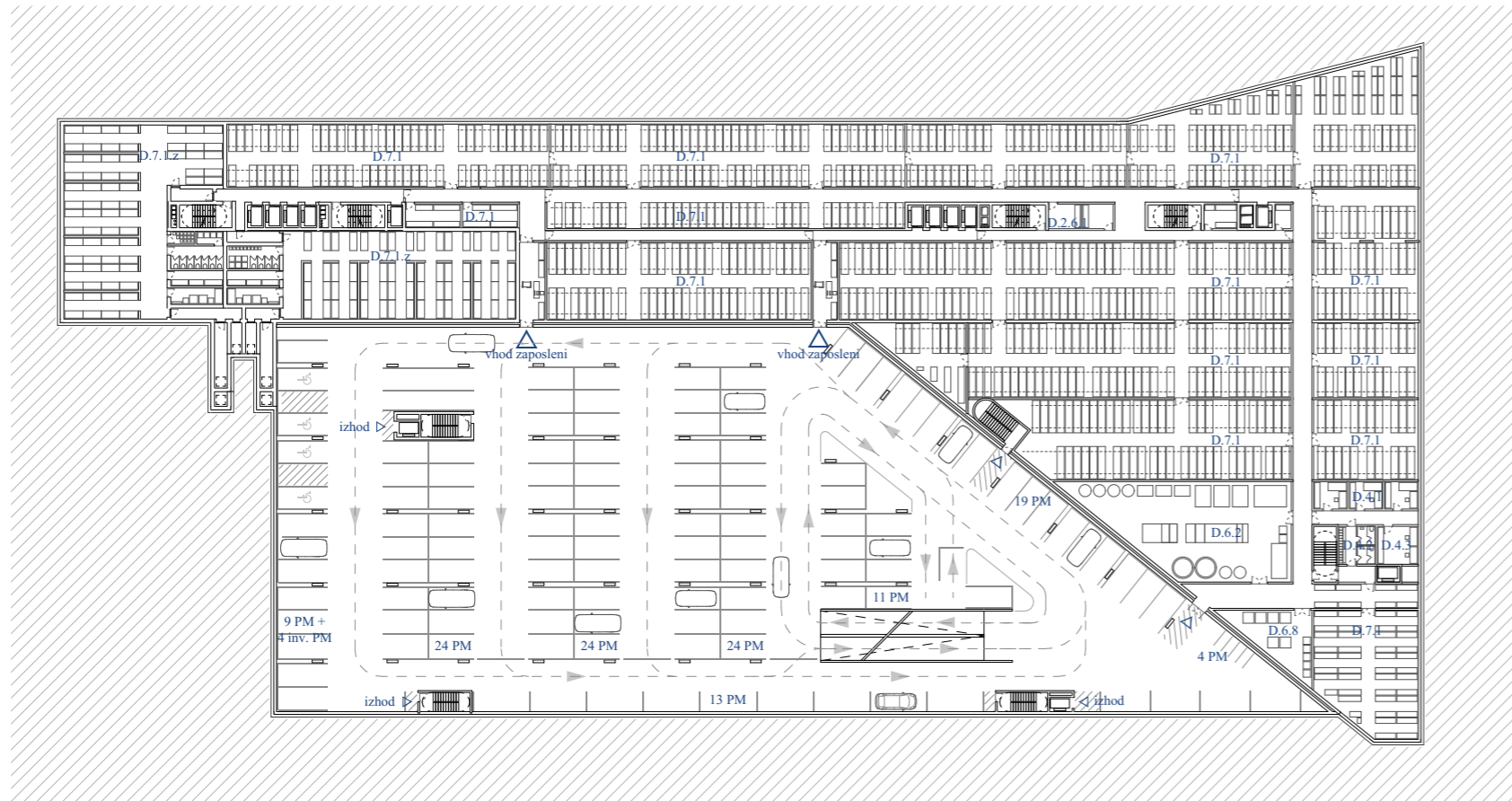

Tloris 2. kleti

Organizirane so tri kletne etaže. V prvo kletno etažo se podaljša osrednja vhodna avla in vodi do predavalnice in dveh velikih sodnih dvoran.

Organizirana je ločena podzemna parkirna garaža za zaposlene, ki se nahaja pod objektom in zajema 256 parkirnih mest. Zaposleni lahko dostopajo do svoj pisarn preko dvigal, direktno iz parkirne garaže. Za zunanje obiskovalce je urejena parkirna garaža pod parkom in zajem 118 parkirnih mest. Obiskovalci se iz garaže dvignejo v zunanost in vstopajo v objekt preko glavnega vhoda. Točno število zahtevanih parkirnih mest se določi naknadno, z izdelavo mobilnostnega načrta (po potrebi bi bilo podzemno garažo možno razširiti še v 4. etažo.)

V prvo kletno etažo so umeščene pisarne, ki se navezujejo na servisne progame in so preko svetlobnika naravno osvetljene.

V drugi kletni etaži je organizirana privedba priprtih oseb, prostori za njihovo začasno pridržanje ter preko ločenih dvigal dostop do sodnih dvoran.

V podzemnih garažah je predvidena ustrezna velikost arhivov, zaklonišč ter servisnih prostorov.

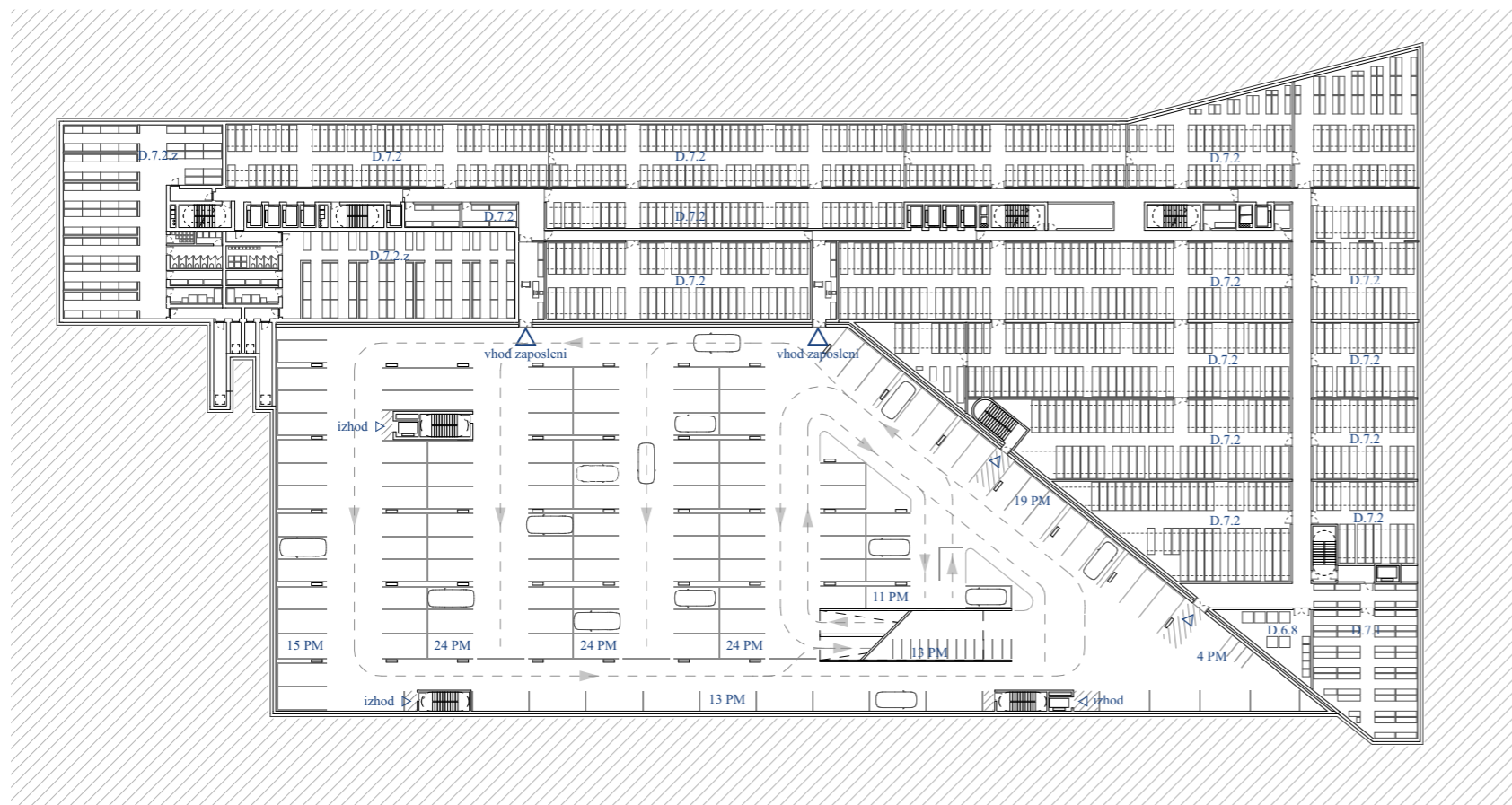

Tloris 3. kleti





les



medenina



kamen - čizlakit



terazzo



steklo

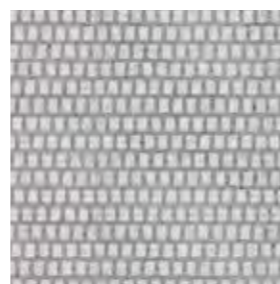

venecijano

Objekt je zasnovan iz kvalitetnih, masivnih materialov, ki so v čim večji meri avtohtoni, regionalni in izražajo specifiko območja.

Fasada je zasnovana kot steklena palača z ovojem sestavljenim iz jeklene konstrukcije oblečene v stekleni ovj in vmesnimi zasteklitvami. Izbran material je tehnološko napreden in sodoben ter obenem s specifičnimi oblikami in zeleno barvo svojstven.

V kontrastu z lahkim steklenim ovojem je v veliki meri uporabljen umetni kamen – kot težek, kvaliteten in trajen material označuje težo in pomembnost sodnega programa. Uporabi se v zunanji ureditvi – v obliki tlakovanja iz kock, kot tudi v tlakovanju v notranjosti in kamnitih stenskih oblogah javnega dela sodne stavbe.

Za poudarjene kose notranje opreme (pult v vhodni avli, sodniški pult) se uporabi slovenski avtohtoni kamen čizlakit, bogate zelene barve.

Posamezni detajli kot so glavno krožno stopnišče, ročaji in sistem označevanja se izvede iz žlahtne medenine, ki dopolni izbor kvalitetnih materialov.



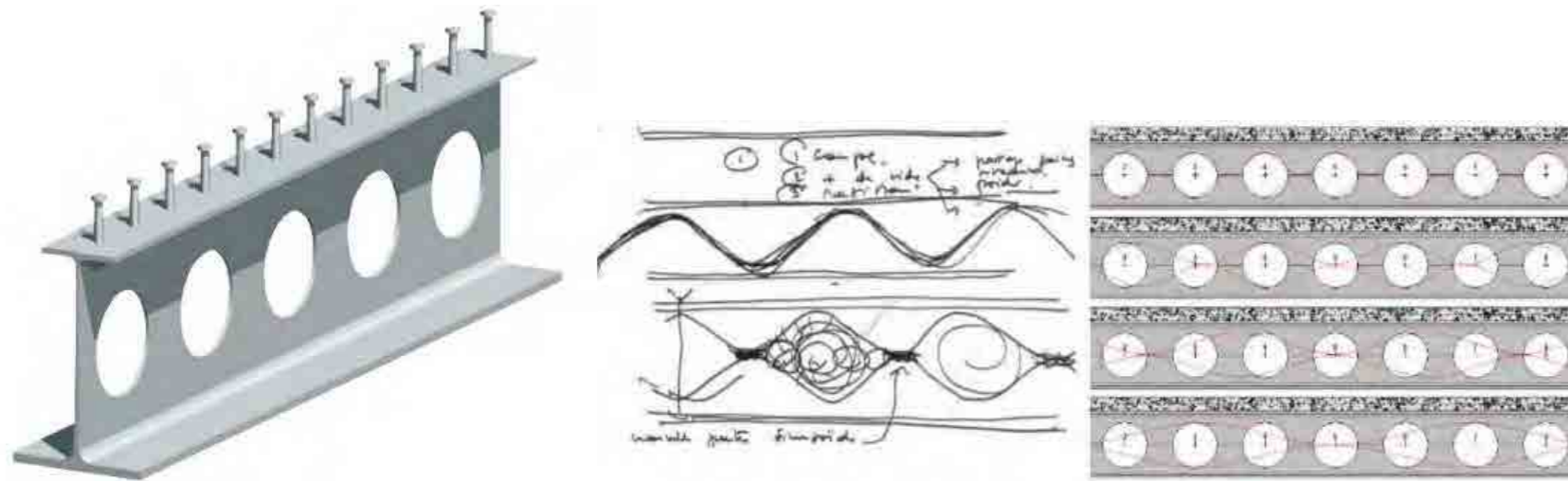

Sovprežni konstrukcijski sistem

**K3-K1:**  
Nosilno konstrukcijo kletnih etaž bi v celoti izvedli iz armiranega betona. Razpored vertikalnih nosilnih elementov in nosilni razponi omogočajo izvedbo armiranobetonskih medetažnih konstrukcij po tehnologiji izvedbe na licu mesta. Debeline stropnih plošč v kletnih etažah, kjer so razponi do 8 m ocenjujemo na 25 cm, v območjih z večjimi razponi (10-12 m) pa do 30 cm, pri čemer je možno prednapenjanje z monoprameni v krajši, nosilni smeri plošč. Stebri v območju parkirnih garaž so predvideni v rastrih cca. 8 x 8 m, kar omogoča optimalno organizacijo parkirnih mest, z vidika nosilne konstrukcije pa enostavno in racionalno izvedbo stropnih konstrukcijskih plošč. Dimenzije stebrov ocenjujemo na cca. 30/120 cm, debelino sten pa 40 cm v osrednjih komunikacijskih jedrih in 30 cm pri drugih stenah.

**PR, N1-N3:**  
V pritličju ter nadstropjih N1-N3 se dvigalni jaški in stopniščna jedra nadaljujejo iz kletnih etaž v armiranobetonski izvedbi. Po fasadnih linijah so predvideni jekleni stebri, ki se na nivoju stropnih konstrukcij v prečni smeri povežejo z jeklenimi nosilci v prečne okvirje na vzdolžnem rastru 6 m. Stropne armiranobetonske plošče z jeklenimi nosilci tvorijo sovprežni sistem. Nad večjimi dvoranami se predvidi izvedba visokih armiranobetonskih ali jeklenih sovprežnih nosilcev v prečni smeri. Ker se objekt po višini na vsakih nekaj etaž tlorisno zoži, je na mestih zoženja potrebno zagotoviti dodatne vertikalne konstrukcijske elemente – armiranobetonske stene, ki direktno podpirajo nosilno konstrukcijo v zgornjih etažah. Zamike po višini lokalno premostimo z jeklenimi ali betonskimi nosilci, podprtimi s stenami ali stebri, ki se nadaljujejo v kletne etaže do temeljne konstrukcije.

**N4-N10:**  
Nosilno konstrukcijo tvorijo jekleni prečni okvirji in notranja armiranobetonska jedra (dvigalni jaški in stopniščne vertikale). Jekleni okvirji se predvidijo v vzdolžnem rastru 6 m, sestavljajo pa jih krajni stebri v fasadnih linijah ter notranji stebri med hodniki in pisarnami. Stebri na vrhu povezujejo jekleni satasti nosilci, ki so sovprežno povezani z armiranobetonskimi ploščami. Satasti jekleni nosilci omogočajo vodenje inštalacij skozi nosilci, hkrati pa imajo ob enaki porabi materiala bistveno večjo mehansko odpornost oz. nosilnost.

Izbran nosilni sovprežni sistem omogoča racionalno izvedbo večjih razponov, hkrati pa v primerjavi z monolitno armiranobetonsko konstrukcijo bistveno zmanjša maso objekta.

Z vidika potresne varnosti je tak sistem smiselno izbrati pri objektih večje etažnosti, posebno na potresno intenzivnejših območjih, saj se z manjšo maso v zgornjih nadstropjih bistveno zmanjšajo potresne obremenitve na celotno konstrukcijo.

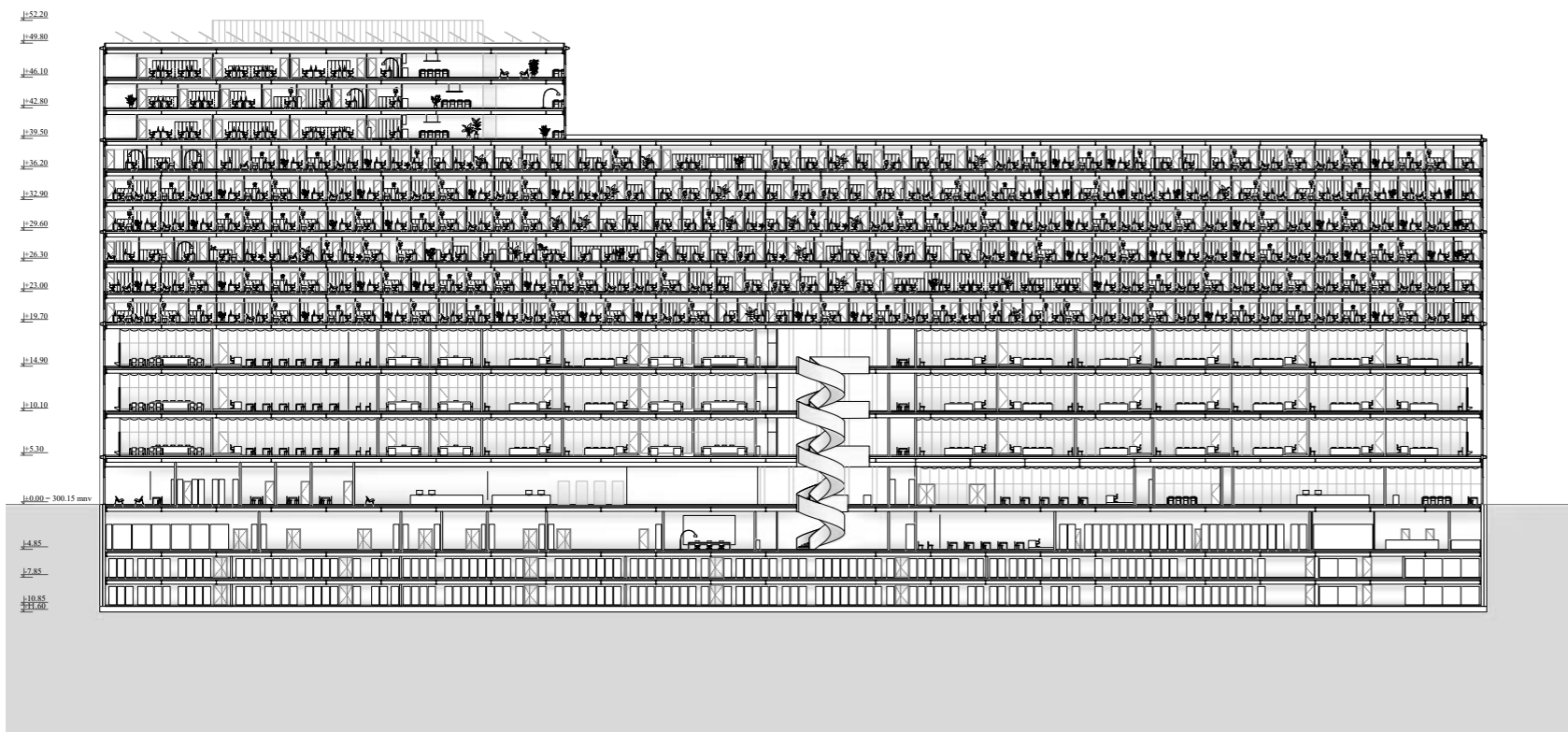

Vzdolžni prerez



Vzhodna fasada

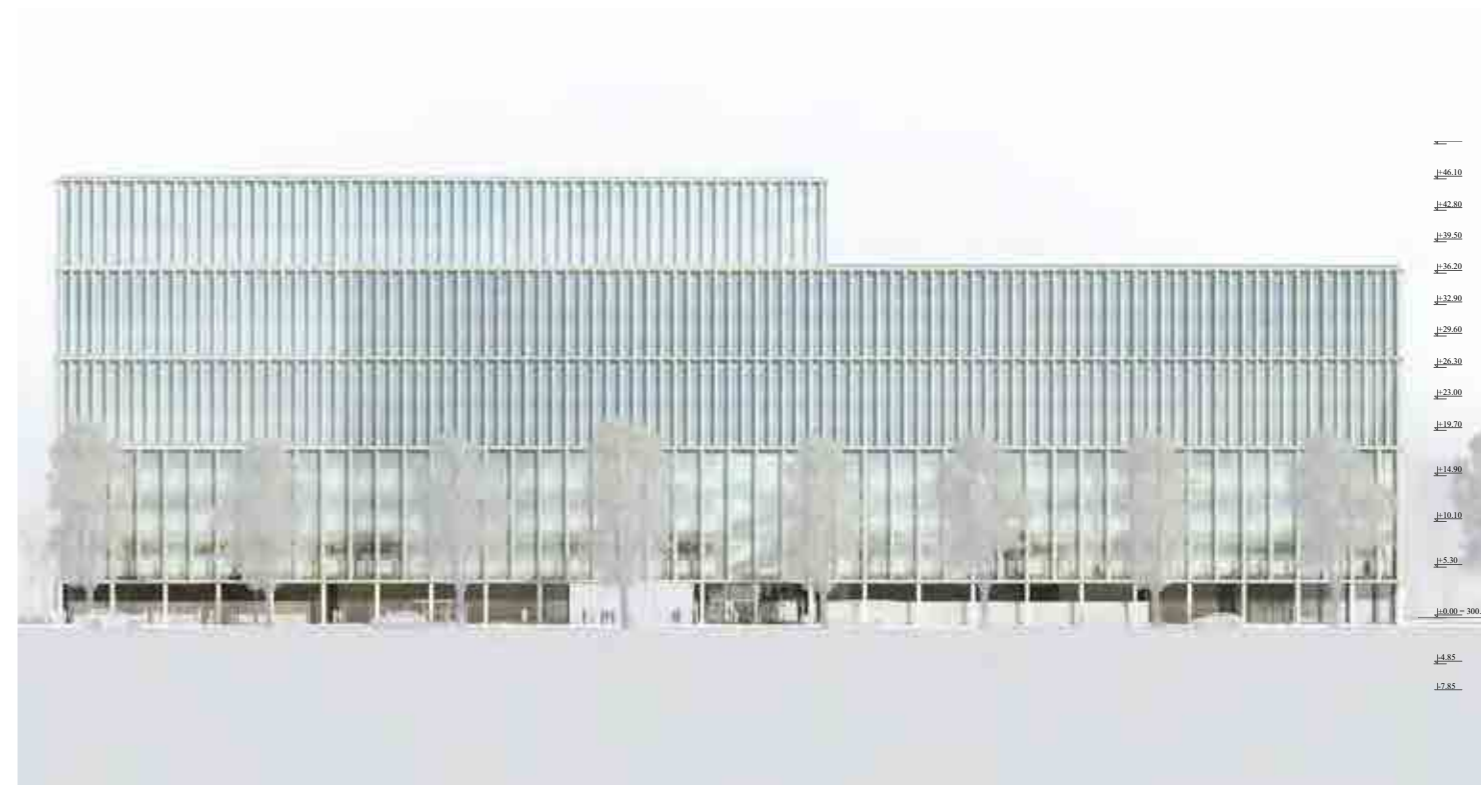

Zahodna fasada



Severna fasada



Južna fasada

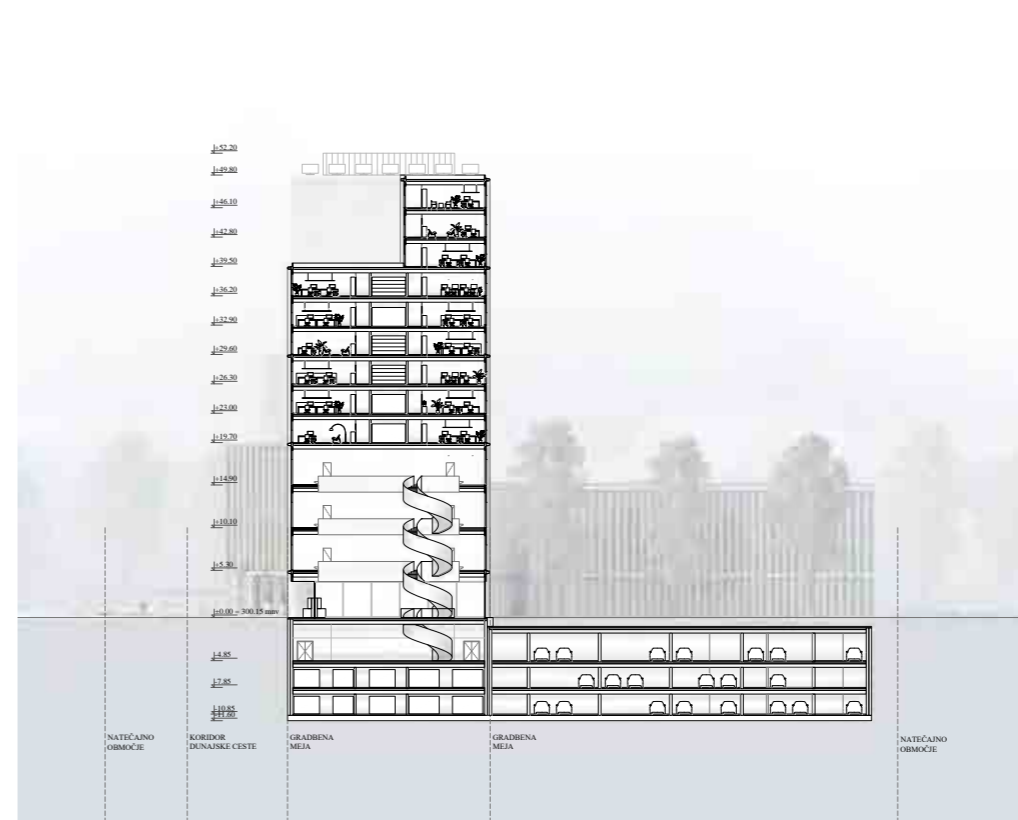

Prečni prerez



NOVA BODNA S

Objekt je zasnovan po načelih univerzalne dostopnosti, saj mora biti dostopen in prijazen za uporabo vsem obiskovalcem.

Vsi prostori – javni in pisarniški, so dostopni funkcionalno oviranim osebam, ki lahko nemoteno prehajajo med etažami z dvigali in preko ustrezno dimenzioniranih hodnikov brez višinskih ovir.

Predvideno je ustrezno število parkirnih mest za funkcionalno ovirane osebe v podzemni garaži (4 pm za obiskovalce in 8 pm za zaposlene), ki so umeščena v bližino komunikacijskih jeder.

Organizirano je območje za dostavo in kratkotrajno parkiranje s stranske Topniške ceste, ki se lahko uporabi za lažji dostop funkcionalno oviranih oseb.

Objekt je zasnovan tako, da zagotavlja varnost vseh uporabnikov objekta.

Ta je zagotovljeno predvsem z dosledno ločenimi potmi med posameznimi skupinami.

Posebno pozornost smo namenili potem zaščitenih skupin (otrok, zaščitenih prič), ki v objekt vstopajo preko stranskega vhoda.

Zagotovljeno je varno obratovanje dežurnega in preiskovalnega oddelka izven delovnega časa. Oddelka sta zasnovana v ločenem delu stavbe in opremljena s prostori za varnostnike in dežurne šoferje.

Vsi vhodi – za javnost in zaposlene so nadzorovani in varovani. V prvi kletni etaži ob osrednji avli je organizirana soba za prvo pomoč.

Predvidena je uporaba napredne elektronske opreme za zagotavljanje varnosti in nadzora v objektu.

Protihrupne ukrepe lahko razdelimo na dve področji:

- širjenje hrupa v prostor in
- pasivna protihrupna zaščita.

Širjenje hrupa v prostor lahko omejujemo s protihrupnimi ovirami ustreznih višin ob cestah ali v neposredni bližini varovanih objektov. Primerna bi bila tudi ozelenitev.

Slabljenje zvoka bomo dosegli z zasajenim zelenjem.

Pri pasivni zaščiti lahko upoštevamo oddaljenost objekta od vira, funkcionalno razporeditev varovanih prostorov v objektu ter ustrezno izolativnost fasad (zidovi, okna, vrata) ter notranjih ločilnih elementov. Dodala se bo tudi dvoslojna fasada, ki bo omogočila, da se bodo vrednosti kazalcev hrupa na notranji strani ločilnih elementov fasade zmanjšale.

Predvidena je zelo visoka zvočna zaščita vseh sodnih/razpravnih dvoran. V razpravnih dvorinah je predvidena absorpcijska obloga sten in stropa za zmanjševanje vpliva zunanje hrupa ter izboljšanje akustike. Podobno bo izvedeno v pisarnah in sejnih sobah. Podobno vlogo bodo odigrale tudi dodatno steklene ograje okoli volumna avle in absorpcijska obloga stropa.

Ukrepi protihrupne zaščite se bodo podrobneje obdelali v kasnejših fazah v skladu z ISO 16283-1:2018, ISO 16283-2:2018 in ISO 16283-3:2018.

# Trajnostna zasnova

Tesno sodelovanje med arhitekti, svetovalci za gradbeništvo, gradbeno fiziko, instalacije in varnost (vključno s požarno varnostjo), izvajalci in dobavitelji je ustvarja praktično in okolju prijazno stavbo, ki je prilagodljiva, praktično energetska nevtralna in odporna na spremembe v prihodnost.

Zasnova konstrukcijskega sistem po obodu in proste tlorisne etaže omogoča fleksibilno uporabo notranjih prostorov in morebitno prilagajanje, ponovno uporabo v prihodnosti.

Uporaba trajnostnih, kvalitetnih materialov kot so les, kamen, medenina vpliva na dolgo življenjsko dobo stavbe.

Trajnost in energetska učinkovitost se zagotovi z zasnovo dvoslojne elementne fasade, ki je sestavljena iz notranje fasade iz kvalitetnih alu. oken s troslojno zasteklitvijo npr. Schuco in zunanje fasade z enojno (kaljeno) zasteklitvijo ter vmesnega pasu z kontroliranim naravnim prezračevanjem. Takšna fasada ima bistveno izboljšane protihrupne, toplotne in sončno zaščitne lastnosti.

V vmesnem pasu je pred vremenskimi vplivi zaščiteno senčilo – screen. Vmesni pas je:

- prezračevan v poletnem času, s tem podnevi preprečimo pregrevanje, in v nočnem času omogoča naravno prezračevanje notranjih prostorov ob istočasni zaščiti pred nalivom ali vlomom

- neprezračevan v zimskem času, s čemer dodamo dodaten sloj izolacije in dodatno zmanjšamo toplotne izgube.

Senčilo oz. screen npr. Mermet Satine 5500, uporabljen v medprostoru omogoča zaradi svoje sestave tudi ko je zaprt jasen pogled navzven in istočasno nudi dobro toplotno zaščito saj odbije do 96% sončnega sevanja in zelo dobro zmanjša blešcanje.

Zunanja zasteklitev zmanjša zvočno obremenitev na notranji fasadi za cca 10dB kar je običajno več oz zahtev po zaščiti.

Prezračevanje stavbe je zasnovano z mehanskim prezračevanjem katerega naprave dosegajo min. 85% stopnjo vračanja toplotne energije.

Za optimalno uporabo naprednih tehnoloških rešitev je predviden centralni nadzorni sistem (CNS), ki je v veliko pomoč uporabnikom pri upravljanju objekta, krmili vse priključene naprave, skrbi za medsebojno usklajeno delovanje in optimizira porabo energije v objektu. Spremljane bodo vse temperaturne vrednosti in količine medijev (pretok in temperatura ogrevalne vode, pretok in temperatura zraka, ...), poraba energije (kalorimetri), proizvodnja električne energije, osvetljenost prostorov, urnik delovanja naprav.

Poraba vode bo zmanjšana s pomočjo vgrajene opreme in sicer: varčni izplakovalni kotlički za WC-je s porabo vode < 6 l/izplakovanje umivalniki s pretokom največ 6 l/min, s senzorskim delovanjem brezvodni pisoarji.

Predvideno je zbiranje in začasno hranjenje deževnice v rezervoarju. Deževnico se uporablja za namakanje oz. zalivanje zelenic in za splakovanje stranišč (preko ločenih cevovodov).

Koncept Uporabe Obnovljivih Virov Energije  
Za oskrbo objekta z energijo bo v največji meri predvidena raba obnovljivih virov energije tako za ogrevanje in hlajenje kakor električne energije. Glavne komponente oz. sistemi so:  
Proizvodnja električne energije preko visoko učinkovitih fotovoltaičnih panelov na strehi.  
Uporaba podtalnice kot primarnega vira za ogrevanje in hlajenje objekta. V ta namen se vgradi toplotna črpalka voda/voda in izdelava ustreznih vrtime za zajem in vračanje podtalnice.  
Uporaba energije akumulirane v betonsko konstrukcijo podzemnega dela objekta kot primarnega vira za ogrevanje in hlajenje objekta. V ta namen se vgradi toplotna črpalka voda/voda katera ima na primarni strani zaprt vodni krog, ki je preko cevi vgrajen v betonsko konstrukcijo.  
Uporaba pasivnega hlajenja z uporabo temperaturnega potenciala podtalnice in nočno podhlajevanje stavbe v poletnem času preko ventilatorskih konvektorjev (delovanje brez aktivnega hlajenja).

Predvidena letna specifična raba energije za delovanje stavbe (ogrevanje, hlajenje, razsvetljava, strojne naprave) znaša 43,1 kWh/m<sup>2</sup>a. Letna energija pridobljena iz PV panelov na strehi znaša 7,8 kWh/m<sup>2</sup>a. Letna primarna energija za delovanje stavbe ob upoštevanju pretvorbenih faktorjev in izkoristka toplotne črpalke SCOP in SEER znaša 42,8 kWh/m<sup>2</sup>a kar izpolnjuje zahteve sNES. Delež obnovljivih virov glede na skupno dovedeno energijo bo znašal cca 81%.

# Opis strojnih instalacij

Kot vir toplotne energije se predvidi uporabo:

1. Visoko učinkovite reverzibilne toplotne črpalke voda/voda s koriščenjem energije podtalnice. Podtalnica bo koriščena tudi za pasivno hlajenje objekta (uporaba hladne podtalnice brez aktivnega delovanja toplotne črpalke).

2. Visoko učinkovite reverzibilne toplotne črpalke voda/voda s koriščenjem toplotne energije shranjene v betonski konstrukciji podzemnih etaž.

Predvideni sistemi ogrevanja in hlajenja ter prezračevanja bodo enostavni za vzdrževanje in obratovanje, prav tako bodo nizki stroški obratovanja in vzdrževanja.

Prezračevalni sistem bo omogočal tkim. free cooling v nočnem času (nočno hlajenje kot akumulacija hladu).

Prezračevanje stavbe je zasnovano z mehanskim prezračevanjem katerega naprave dosegajo min. 85% stopnjo vračanja toplotne energije.

Opis Strojnih Instalacij

Ogrevalna telesa, cevovodi, prezračevalni kanali, kakor tudi druga instalacija so nameščeni tako, da se zagotavlja optimalna izkoristčenost prostorov in da ni ovirana oprema v prostoru.

Ogrevanje objekta bo pretežno s talnim ogrevanjem, hlajenje pa pretežno z ventilatorskimi konvektorji. Vsa instalacija bo priključena na sistem krmiljenja stavbe (CNS).

V sanitarijah in pomožnih prostorih se predvidi radiatorsko ogrevanje.

V prostorih, ki so toplotno bolj obremenjeni (dvorane, predavalnice, sejne sobe,...) se predvidi ogrevanje in hlajenje v kombinaciji z ustrežno kondicioniranim prezračevalnim zrakom, ki bo primerno ogret ali ohlajen ter primerne vlažnosti.

Kot primarni vir ogrevanja je predvidena visoko učinkovita reverzibilna toplotna črpalka voda/voda. Za dogrevanje sanitarne vode (zaščita pred legionelo) bo uporabljena manjša visokotemperaturna (booster) toplotna črpalka ustreznne moči.

Kot primarni vir hlajenja se izkoristi energijo podtalnice (12°C), ki zagotavlja pasivno hlajenje brez delovanja toplotne črpalke. Za potrebe razvlaževanja zraka in aktivno hlajenje zraka za prezračevanje, bo toplotna črpalka delovala v režimu aktivnega hlajenja in zagotavljala hladilno vodo z nižjo temperaturo (7°C). TC bo zasnovana tako, da v funkciji aktivnega hlajenja omogoča uporabo odpadne toplote za segrevanje sanitarne vode.

Prezračevanje objekta je zasnovano kot centralno mehansko prezračevanje.

Minimalne količine svežega zraka za posamezni prostor bodo določene po "Pravilnik o prezračevanju in klimatizaciji stavb". Prezračevanje bo kombinirano s sistemom ogrevanja in hlajenja. Način prezračevanja bo prilagojen namembnosti prostorov.

Vgradijo se prezračevalne naprave (klimati), ki omogočajo ogrevanje in hlajenje svežega zraka, vračanje odpadne toplote z visokim izkoristkom (>85%) in z varčnimi EC motorji za ventilatorje.

Za posamezni sklop oz. namembnost objekta se vgradi ločen prezračevalni sistem, ki bo dotični sklop napajal s pripravljenim svežim zrakom.

V različnih prostorih se bo uporabilo take elemente, da se bo glede na namembnost prostora dosegel kar se da optimalni prezračevalni efekt, ki pa za uporabnika ne bo moteč (občutek prepriha ali prevelika glasnost). Posebna pozornost bo posvečena kvaliteti zraka (temperatura in vzdrževanje vlage), distribuciji zraka z upoštevanjem dopustnih hitrosti zraka v bivalni coni ter ustrezno dušenje zvoka med prostori.

Avtomatizacija In Optimalno Vodenje Energetike

Za optimalno uporabo naprednih tehnoloških rešitev je izredno pomembna ustreza avtomatizacija, usposobljenost osebja za vzdrževanje in kot pomoč temu je nujen centralni nadzorni sistem, ki je v veliko pomoč uporabnikom pri upravljanju objekta.

Za vse predvidene naprave bo predvidena dobava elektrokrmilnih omar z možnostjo povezave na CNS.

Vsi sistemi bodo povezani v centralni nadzorni sistem (CNS), ki krmili vse priključene naprave, skrbi za medsebojno usklajeno delovanje in optimizira porabo energije v objektu. Spremljane bodo vse temperaturne vrednosti in količine medijev (pretok in temperatura ogrevalne vode, pretok in temperatura zraka,...), poraba energije (kalorimetri), proizvodnja električne energije, osvetljenost prostorov, urnik delovanja naprav,....

Preko CNS-a bodo spremljane vrednosti temperature prostorov, kvalitete zraka (vlažnost, vsebnost CO<sub>2</sub>) in osvetljenost prostorov. Na podlagi teh podatkov bo CNS krmilil temperaturo ogrevalne vode za talno ogrevanje, delovanje klimatojv ter delovanje razsvetljave. CNS bo opremljen tudi z logiko, ki spremlja delovanje stavbe v časovnem obdobju in bo lahko že vnaprej (na podlagi preteklih vrednosti) predvidel odziv stavbe.

## Ukrepi Za Preprečevanje Širjenja Požara Na Sosednje Objekte

Ob upoštevanju prostorske umestitve stavbe ter predvidenem ukrepu vgradnje sprinkler sistema po principu popolne zaščite se dodatni ukrepi za preprečevanje prenosa požara na sosednje objekte in parcele ne načrtujejo. Stavbni ovoj se izvede v celoti iz materialov z odzivom na ogenj razreda A po EN (negorljivo).

## Ukrepi Za Zagotavljanje Nosilnosti Konstrukcije In Preprečevanje Hitrega Širjenja Požara Po Stavbi

Nosilna konstrukcija stavbe se izvede iz negorljivih materialov s požarno odpornostjo R/EI90. Prenos požara preko zunanje stene po vertikali se preprečuje z namestitvijo stabilne gasilne naprave na vodo sprinkler po principu popolne zaščite. Hitro širjenja požara znotraj stavbe se preprečuje z izvedenim sprinkler sistemom ter delitvijo na požarne sektorje. Kot samostojne požarne sektorje se izvede vse stopniščne jaške, predprostore stopniščnih/dvigalnih jaškov ter dvigalne in inštalacijske jaške. Pisarniške etaže se izvedejo kot samostojni požarni sektorji po posamezni etaži, ločeni od sklopov vertikalnih komunikacijskih jeder. V nadaljevanju razvoja projekta se detajlneje preveri možnost združevanja večih etaž znotraj istega požarnega sektorja na račun ostalih za vgradnjo predvidenih sistemov aktivne požarne zaščite. Kot samostojni požarni sektorji se izvedejo tudi ostali funkcionalno zaključeni programski sklopi, kot npr. restavracija, ipd., ter tehnični, skladiščni, arhivski in ostali prostori oz. sklopi prostorov s sebi specifično vsebino in/ali povečano požarno obremenitvijo napram sosežnim prostorom in/ali povečano nevarnostjo za nastanek požara ipd.. Posamezna etaža kletne garaže se izvede kot samostojni požarni sektor.

V vseh prostorih se za obložne materiale tal, stropov in sten uporabijo materiali, ki izkazujejo primeren odziv na ogenj. V zaščitnih delih evakuacijskih poti se za obložne materiale predvidi uporaba materialov razreda A po EN. Mejni gradbeni elementi med požarnimi sektorji se izvedejo iz materialov s požarno odpornostjo 90 minut.

Odprtine v mejnih gradbenih elementih požarnih sektorjev se opremijo s požarno odpornimi zapornimi elementi, ki so opremljeni s samozapiralnimi mehanizmi

oz. izvedeni tako, da se v primeru požara avtomatsko prekrmlijo v požarno stanje. Krmiljenje mobilnih zapornih elementov (npr. zavese, avtomatski drsni zaporni elementi, lopute ipd.) se bo izvajalo na podlagi signalizacije iz vgrajenega sistema avtomatskega javljanja požara. Vse prehode napeljav skozi mejne gradbene elemente požarnih sektorjev se požarno zatesni z materiali s požarno odpornostjo 90 minut.

## Ukrepi Za Zagotavljanje Hitre In Varne Evakuacije Ter Zgodnje Odkrivanje In Javljanje Požara

Evakuacija se izvaja preko zaščitene stopnišč z direktnimi izhodi na prosto v prtiličju oz. z izhodi na prosto preko zaščitene delov evakuacijskih poti. Evakuacija funkcionalno oviranih oseb se izvaja preko zaščitene delov evakuacijskih poti po principu samoreševanja ob pomoči ostalih prisotnih oz. gasilskih enot. V sklopu komunikacijskih jeder visokega dela objekta bodo nameščena dvigala za gasilce, ki bodo poleg zagotavljanja dostopa gasilskih enot v višje in nižje etaže omogočala tudi evakuacijo funkcionalno oviranih oseb. Vse evakuacijske poti bodo ustrezno označene in osvetljene s sistemom varnostne razsvetljave. Vsa vrata na evakuacijskih poteh se opremijo z evakuacijskimi mehanizmi, ki v primeru sile omogočajo neoviran izhod iz prostorov in stavbe.

V stavbi se namesti sistem avtomatskega javljanja požara in alarmiranja po principu popolne zaščite. Sistem služi tudi kot signalodajalec za ostale sisteme oz. elemente aktivne požarne zaščite. Alarmiranje se izvede s pomočjo sistema centralnega ozvočenja s predvajanjem govornih sporočil oz. v javnosti nedostopnih prostorih s pričakovano občasno oz. manjšo zasedenostjo s pomočjo alarmnih hup. Poleg sistema AJP se v kletni garaži namesti tudi sistem javljanja povišane koncentracije CO s funkcijo obveščanja in alarmiranja.

Za prostore, kjer tako potrebno oz. predpisano se izvede sisteme za nadzor dima in toplote.

Za kletno garažo se načrtuje sistem prisilnega odvoda dima in toplote s pomočjo ti. jet ventilatorjev in centralnim odsesovalnim mestom.

Stopniščne jaške visokega dela objekta, predprostore stopnišč ter jaške gasilskih dvigal se zaščitijo s sistemom nadtladne kontrole dima. Ostala stopnišča se

opremijo s sistemom naravnega odvoda dima preko strešnih/stenskih odprtih oz. drugim primernim sistemom za nadzor dima in toplote. V prostorih, ker je pričakovano zadrževanje večjega števila ljudi se odvod dima in toplote izvaja po naravni poti preko fasade oz. preko tonamensko modificiranega sistema splošnega prezračevanja.

Za vse sisteme aktivne požarne zaščite bo zagotovljeno napajanje z električno energijo iz vira varnostnega (rezervnega) napajanja.

## Ukrepi Za Učinkovito Gašenje In Dostop Gasilcev

Objekt se opremi s stabilnim gasilnim sistemom sprinkler oz. za posamezne prostore lahko tudi drugim ustreznim stabilnim gasilnim sistemom, v kolikor izkazana tovrstna zahteva.

V objektu se namesti sistem notranjega tlačnega hidrantnega omrežja s priključki s pol-togo cevjo na kolutu, opremljenimi s spojko C za potrebe gasilskih enot. V sklopu zunanje ureditve se zagotovi dvojno B spojko za potrebe priklopa gasilskih enot na sistem hidrantnega omrežja. Namesti se ustrezno število in vrsto gasilnih aparatov. Vse požarne točke se ustrezno označi in osvetli s sistemom varnostne razsvetljave.

Za potrebe zunanjega vodnega odjema je območje že opremljeno z javnim vodovodnim omrežjem z nameščenimi obstoječimi hidrantnimi priključki. V predpisanih razdaljah sta zagotavljeni več kot dva obstoječa hidranta. V nadaljnjih fazah razvoja projekta se predhodno preveri ustreznost obstoječega vodovodnega omrežja v smislu tehnične brezhibnosti in ustrezne vodne izdatnosti.

Delovne površine za gasilska in druga intervencijska vozila se načrtujejo v sklopu obstoječih javnih prometnic ter na platuju na JV strani objekta. Dostop gasilskih enot v višje in nižje etaže objekta se zagotavlja s preprečevanjem zadimljenosti zaščitene stopnišč ter v visokem delu objekta z namestitvijo ustreznega števila dvigal za gasilce. Za kletne etaže se načrtuje namestitev sistema radijskih zvez ZA-RE.



TABELA OCENA VREDNOST INVESTICIJE (GOI dela z opremo)

ENOTA	KVADRATURA (m <sup>2</sup> )	OCENA NA m <sup>2</sup> v EUR brez DDV	OCENA SKUPAJ v EUR brez DDV	OCENA SKUPAJ v EUR z DDV
etaže s pisarnami	21.299,50	2.200,00	46.858.900,00	57.167.858,00
etaže s sodnimi dvoranami	11.148,48	4.200,00	46.823.616,00	57.124.811,52
pritličje	3.655,77	3.500,00	12.795.195,00	15.610.137,90
vpisniki	250,77	3.400,00	852.618,00	1.040.193,96
kletne etaže (3 etaže)	13.684,88	1.500,00	20.527.320,00	25.043.330,40
garaža izven objekta (3 etaže)	11.266,74	700,00	7.886.718,00	9.621.795,96
<b>SKUPAJ neto objekt</b>	<b>61.306,14</b>		<b>135.744.367,00</b>	<b>165.608.127,74</b>
zunanja ureditev natečajnega območja	9.056,86	200,00	1.811.372,00	2.209.873,84
<b>SKUPAJ objekt z zunanjo ureditvijo</b>	<b>70.363,00</b>	<b>15.700,00</b>	<b>137.555.739,00</b>	<b>167.818.001,58</b>

<b>ODNOS BRUTO/NETO</b>	<b>0,89</b>
<b>CENA FASADE na m<sup>2</sup> v EUR brez DDV</b>	<b>730 eur</b>
<b>CENA FASADE na m<sup>2</sup> v EUR z DDV</b>	<b>890,6 eur</b>

## Skupaj pogodbeni cena

SKUPAJ POGODBENA CENA za projektno dokumentacijo (BREZ DDV) je **5.384.660,00 EUR**

Legenda:	
Pisarniški del = dostop le zaposlenim, obvezna dnevna svetloba	<b>P</b>
Javni del = dostop za javnost in zaposlene, ločene poti, zelena dnevna svetloba	<b>J</b>
Servisni del = dostop za zaposlene, dnevna svetloba ni potrebna, možna umestitev v klet	<b>S</b>
Velikost ni strogo določena	<b>K</b>
Umestitev v klet	<b>K</b>

OCENA - GOI dela z opremo

A. Okrožno sodišče							DOSEŽENO V NATEČAJNI REŠITVI					
Naziv prostora	Opombe	P/J/S	Tip pisarne	Velikost (m <sup>2</sup> )	Število	Velikost skupaj (m <sup>2</sup> )	Velikost (m <sup>2</sup> )	Število	Velikost skupaj (m <sup>2</sup> )	OCENA v EUR/m <sup>2</sup> na m <sup>2</sup>	OCENA v EUR SKUPAJ	
<b>A.1. Pisarniški del sodnih oddelkov</b>												
<b>A.1.1 Kazenski oddelek</b>												
A.1.1.1 Pisarna – sodnik		P	PS1	20	18	360	20,3	18	365,40	3.000,00	365,4	1.096.200,00
A.1.1.2 Pisarna – strokovni sodelavec		P	PS2	15	14	210	15,05	14	210,70	2.500,00	210,7	526.750,00
A.1.1.3 Pisarna – sodni zapisnikarji	Ena pisarna za 3-4 osebe	P	PS3	25	14	350	25,55	1	25,55	2.500,00	25,55	63.875,00
	Ena pisarna za 8 oseb		PS5				46,55	5	232,75	2.500,00	232,75	581.875,00
A.1.1.4 Pisarna – vpisnik	Ena pisarna za 2 osebi	P	PS1	20	7	140	20,3	7	142,10	2.500,00	142,1	355.250,00
A.1.1.5 Priročni arhiv vpisnika	Ob vsaki izmed pisarn vpisnika	S		5	7	35	67,39	1	67,39	2.000,00	67,39	134.780,00
A.1.1.6 Tajništvo		P	PS2	15	1	15	15,05	1	15,05	2.500,00	15,05	37.625,00
A.1.1.7 Skladišče za zasežene predmete	Lahko ločeno od oddelka – v kleti	S		170	1	170	192,98	1	192,98	2.000,00	192,98	385.960,00
A.1.1.8 Sejna soba	Velikost naj bo primerna za sestanek vseh sodnikov oddelka	P		25	1	25	33,82	1	33,82	3.000,00	33,82	101.460,00
A.1.1.9 Priročni arhiv		S		25	1	25	20,17	1	20,17	2.000,00	20,17	40.340,00
A.1.1.10 Čajna kuhinja		S		20	2	40	29,59	1	29,59	2.500,00	29,59	73.975,00
A.1.1.11 Sanitarni sklop	Ločene moške (3x pisoar, 1x wc) in ženske (3xwc) sanitarije	S		20	1	20	30,21	1	30,21	2.500,00	30,21	75.525,00
A.1.1.12 Sodniški predali	Predviden prostor za sodniške predale ob vhodu na oddelek	S		6	1	6	8,71	1	8,71	2.000,00	8,71	17.420,00
<b>A.1.2 Specializirani oddelek</b>												
A.1.2.1 Pisarna – sodnik	Poseben oddelek z večjimi pisarnami za sodnike	P	PS3	25	15	375	20,3	15	304,50	3.000,00	304,5	913.500,00
A.1.2.2 Pisarna – strokovni sodelavec		P	PS2	15	13	195	15,09	13	196,17	2.500,00	196,17	490.425,00
A.1.2.3 Pisarna – sodni zapisnikarji	Ena pisarna za 3-4 osebe	P	PS3	25	1	25	25,55	1	25,55	2.500,00	25,55	63.875,00
A.1.2.4 Pisarna – vpisnik	Ena pisarna za 2 osebi	P	PS1	20	2	40	20,3	2	40,60	2.500,00	40,6	101.500,00
A.1.2.5 Priročni arhiv vpisnika	Ob vsaki izmed pisarn vpisnika	S		5	2	10	13,2	1	13,20	2.000,00	13,2	26.400,00
A.1.2.6 Tajništvo		P	PS2	15	1	15	15,05	1	15,05	2.500,00	15,05	37.625,00
A.1.2.7 Sejna soba	Velikost naj bo primerna za sestanek vseh sodnikov oddelka	P		25	1	25	30,02	1	30,02	3.000,00	30,02	90.060,00
A.1.2.8 Priročni arhiv		S		50	1	50	30,7	1	30,70	2.000,00	30,7	61.400,00
A.1.2.9 Čajna kuhinja		S		20	1	20	0	0	0,00	0,00	0	0,00
A.1.2.10 Sanitarni sklop	Ločene moške (3x pisoar, 1x wc) in ženske (3xwc) sanitarije	S		20	1	20	0	0	0,00	0,00	0	0,00
A.1.2.11 Sodniški predali	Predviden prostor za sodniške predale ob vhodu na oddelek	S		6	1	6	8,71	1	8,71	2.000,00	8,71	17.420,00
<b>A.1.3 Oddelek za gospodarsko sodstvo</b>												
A.1.3.1 Pisarna – sodnik		P	PS1	20	22	440	20,3	22	446,60	3.000,00	446,6	1.339.800,00
A.1.3.2 Pisarna – strokovni sodelavec		P	PS2	15	17	255	15,05	17	255,85	2.500,00	255,85	639.625,00
A.1.3.3 Pisarna – sodni zapisnikarji	Ena pisarna za 3-4 osebe	P	PS3	25	6	150	25,55	3	76,65	2.500,00	76,65	191.625,00
	Ena pisarna za 8 oseb		PS5				48,41	1	48,41	2.500,00	48,41	121.025,00

\*projektirano skladno z »Pravilnikom o zahtevah za zagotavljanje varnosti in zdravja delavcev na delovnih mestih«

\*deli s Stečajnim oddelkom

\*deli s Stečajnim oddelkom



A.1.3.4 Pisarna – vpisnik	Ena pisarna za 2 osebi	P	PS1	20	19	380	20,3	19	385,70	2.500,00	385,7	964.250,00
A.1.3.5 Priročni arhiv vpisnika	Ob vsaki izmed pisarn vpisnika	S		5	19	95	105,79	1	105,79	2.000,00	105,79	211.580,00
A.1.3.6 Tajništvo		P	PS2	15	1	15	15,05	1	15,05	2.500,00	15,05	37.625,00
A.1.3.7 Info točka sodnega registra		J		15	1	15	15,37	1	15,37	2.500,00	15,37	38.425,00
A.1.3.8 Sejna soba	Velikost naj bo primerna za sestanek vseh sodnikov oddelka	P		25	1	25	39,66	1	39,66	3.000,00	39,66	118.980,00
A.1.3.9 Priročni arhiv		S		30	1	30	18,63	1	18,63	2.000,00	18,63	37.260,00
A.1.3.10 Čajna kuhinja		S		20	2	40	26,48	1	26,48	2.500,00	26,48	66.200,00
A.1.3.11 Sanitarni sklop	Ločene moške (3x pisoar, 1x wc) in ženske (3xwc) sanitarije	S		20	2	40	30,21	1	30,21	2.500,00	30,21	75.525,00
A.1.3.12 Sodniški predali	Predviden prostor za sodniške predale ob vhodu na oddelek	S		6	1	6	8,13	1	8,13	2.000,00	8,13	16.260,00
<b>A.1.4 Pravdni oddelek</b>												0,00
A.1.4.1 Pisarna – sodnik		P	PS1	20	22	440	20,3	22	446,60	3.000,00	446,6	1.339.800,00
A.1.4.2 Pisarna – strokovni sodelavci		P	PS2	15	15	225	15,05	15	225,75	2.500,00	225,75	564.375,00
A.1.4.3 Pisarna – sodni zapisnikarji	Ena pisarna za 3-4 osebe	P	PS3	25	9	225	25,55	2	51,10	2.500,00	51,1	127.750,00
	Ena pisarna za 8 oseb	P	PS5				48,41	3	145,23	2.500,00	145,23	363.075,00
A.1.4.4 Pisarna – vpisnik	Ena pisarna za 2 osebi	P	PS1	20	9	180	20,3	9	182,70	2.500,00	182,7	456.750,00
A.1.4.5 Priročni arhiv vpisnika	Ob vsaki izmed pisarn vpisnika	S		5	9	45	43,59	1	43,59	2.000,00	43,59	87.180,00
A.1.4.6 Tajništvo		P	PS2	15	1	15	15,05	1	15,05	2.500,00	15,05	37.625,00
A.1.4.7 Sejna soba	Velikost naj bo primerna za sestanek vseh sodnikov oddelka	P		25	1	25	39,66	1	39,66	3.000,00	39,66	118.980,00
A.1.4.8 Priročni arhiv		S		30	1	30	9,72	1	9,72	2.000,00	9,72	19.440,00
A.1.4.9 Čajna kuhinja		S		20	2	40	26,48	1	26,48	2.500,00	26,48	66.200,00
A.1.4.10 Sanitarni sklop	Ločene moške (3x pisoar, 1x wc) in ženske (3xwc) sanitarije	S		20	2	40	30,21	1	30,21	2.500,00	30,21	75.525,00
A.1.4.11 Sodniški predali	Predviden prostor za sodniške predale ob vhodu na oddelek	S		6	1	6	8,13	1	8,13	2.000,00	8,13	16.260,00
<b>A.1.5 Preiskovalni oddelek</b>												
Specifične zahteve oddelka, lahko se umesti ločeno od drugih												
A.1.5.1 Pisarna – sodnik		P	PS1	20	11	220	20,3	11	223,30	3.000,00	223,3	669.900,00
A.1.5.2 Pisarna – strokovni sodelavec		P	PS2	15	14	210	15,05	15	225,75	2.500,00	225,75	564.375,00
A.1.5.3 Pisarna – sodni zapisnikarji	Ena pisarna za 3-4 osebe	P	PS3	25	8	200	25,55	8	204,40	2.500,00	204,4	511.000,00
A.1.5.4 Pisarna – vpisnik	Ena pisarna za 2 osebe	P	PS1	20	3	60	20,3	3	60,90	2.500,00	60,9	152.250,00
A.1.5.5 Priročni arhiv vpisnika	Ob vsaki izmed pisarn vpisnika	S		5	3	15	22,34	3	67,02	2.500,00	67,02	167.550,00
A.1.5.6 Tajništvo		P	PS2	15	1	15	15,05	1	15,05	2.500,00	15,05	37.625,00
A.1.5.7 Zaslisevalnica	Ob pisarnah sodnikov z urejenim ločenim vhodom za javnost	J		27	20	540	25,03	21	525,63	2.500,00	525,63	1.314.075,00
A.1.5.8 Sejna soba	Velikost naj bo primerna za sestanek vseh sodnikov oddelka	P		23	2	46	22,48	1	22,48	3.000,00	22,48	67.440,00
A.1.5.9 Priročni arhiv		S		15	2	30	31,02	2	62,04	2.000,00	62,04	124.080,00
A.1.5.10 Čajna kuhinja		S		20	2	40	31,02	0	0,00	0,00	0	0,00
A.1.5.11 Sanitarni sklop	Ločene moške (3x pisoar, 1x wc) in ženske (3xwc) sanitarije	S		20	1	20	16,37	3	49,11	2.500,00	49,11	122.775,00
A.1.5.12 Sodniški predali	Predviden prostor za sodniške predale ob vhodu na oddelek	S			1	0	14,34	2	28,68	2.000,00	28,68	57.360,00
A.1.5.13 Soba za razgovor z odvetniki												
<b>A.1.6 Oddelek za družinsko sodstvo</b>												
A.1.6.1 Pisarna – sodnik		P	PS1	20	14	280	20,3	14	284,20	3.000,00	284,2	852.600,00
A.1.6.2 Pisarna – strokovni sodelavec		P	PS2	15	11	165	15,05	11	165,55	2.500,00	165,55	413.875,00
A.1.6.3 Pisarne – sodni zapisnikarji	Ena pisarna za 3-4 osebe	P	PS3	25	6	150	25,55	1	25,55	2.500,00	25,55	63.875,00
			PS5				46,55	2	93,10	2.500,00	93,1	232.750,00
A.1.6.4 Pisarna – vpisnik	Ena pisarna za 2 osebi	P	PS1	20	5	100	20,3	5	101,50	2.500,00	101,5	253.750,00
A.1.6.5 Priročni arhiv vpisnika	Ob vsaki izmed pisarn vpisnika	S		5	5	25	26,08	1	26,08	2.000,00	26,08	52.160,00
A.1.6.6 Tajništvo		P	PS2	15	1	15	15,05	1	15,05	2.500,00	15,05	37.625,00

\*projektirano skladno z »Pravilnikom o zahtevah za zagotavljanje varnosti in zdravja delavcev na delovnih mestih«

\*projektirano skladno z »Pravilnikom o zahtevah za zagotavljanje varnosti in zdravja delavcev na delovnih mestih«

\*projektirano skladno z »Pravilnikom o zahtevah za zagotavljanje varnosti in zdravja delavcev na delovnih mestih«

A.1.6.7 Soba za razgovore z otroci	V javnem delu, otroci se ne smejo srečati s povzročitelji dejanj, oprema prilagojena in prijazna otrokom	J		25	1	25	25,4	1	25,40	2.500,00	25,4	63.500,00
A.1.6.8 Sejna soba		P		25	1	25	33,82	1	33,82	3.000,00	33,82	101.460,00
A.1.6.9 Priročni arhiv		S		10	1	10	21,04	1	21,04	2.000,00	21,04	42.080,00
A.1.6.10 Čajna kuhinja		S		20	1	20	29,59	1	29,59	2.500,00	29,59	73.975,00
A.1.6.11 Sanitarni sklop	Ločene moške (3x pisoar, 1x wc) in ženske (3xwc) sanitarije	S		20	1	20	30,21	1	30,21	2.500,00	30,21	75.525,00
A.1.6.12 Sodniški predali	Predviden prostor za sodniške predale ob vhodu na oddelek	S		6	1	6	9,06	1	9,06	2.000,00	9,06	18.120,00
*projektirano skladno z »Pravilnikom o zahtevah za zagotavljanje varnosti in zdravja delavcev na delovnih mestih«												
<b>A.1.7 Stečajni oddelek</b>												
A.1.7.1 Pisarna – sodnik		P	PS1	20	6	120	20,3	6	121,80	3.000,00	121,8	365.400,00
A.1.7.2 Pisarna – strokovni sodelavec		P	PS2	15	8	120	15,05	9	135,45	2.500,00	135,45	338.625,00
A.1.7.3 Pisarna – sodni zapisnikarji	Ena pisarna za 3-4 osebe	P	PS3	25	1	25	25,55	1	25,55	2.500,00	25,55	63.875,00
A.1.7.4 Pisarna – vpisnik	Ena pisarna za 2 osebi	P	PS1	20	8	160	20,3	8	162,40	2.500,00	162,4	406.000,00
A.1.7.5 Priročni arhiv vpisnika	Ob vsaki izmed pisarn vpisnika	S		5	8	40	41,31	1	41,31	2.000,00	41,31	82.620,00
A.1.7.6 Tajništvo		P	PS2	15	1	15	15,05	1	15,05	2.500,00	15,05	37.625,00
A.1.7.7 Sejna soba		P		15	1	15	0	0	0,00	0,00	0	0,00
A.1.7.8 Priročni arhiv		S			1	0	0	0	0,00	0,00	0	0,00
A.1.7.9 Čajna kuhinja		S		20	1	20	29,59	1	29,59	2.500,00	29,59	73.975,00
A.1.7.10 Sanitarni sklop	Ločene moške (3x pisoar, 1x wc) in ženske (3xwc) sanitarije	S		20	1	20	30,21	1	30,21	2.500,00	30,21	75.525,00
A.1.7.11 Sodniški predali	Predviden prostor za sodniške predale ob vhodu na oddelek	S			1	0	0	0	0,00	0,00	0	0,00
*deli z Specializiranim ali Pravnim oddelkom												
A.1.8 Prostor za pripravnike	Prostor za delo pripravnikov, zasnovan kot open-space pisarna, v pisarniškem delu stavbe med sodnimi oddelki, za 32 oseb	P		190	1	190	156,8	1	156,80	2.500,00	156,8	392.000,00
<b>A.2. Pisarniški del skupnih služb</b>												
<b>A.2.1 Urad predsednika</b>												
A.2.1.1 Pisarna – predsednik sodišča		P	PS4	30	1	30	29,11	1	29,11	3.000,00	29,11	87.330,00
A.2.1.2 Pisarna – podpredsednik sodišča		P	PS3	25	3	75	25,55	3	76,65	3.000,00	76,65	229.950,00
A.2.1.3 Tajništvo		P	PS2	15	1	15	15,05	1	15,05	2.500,00	15,05	37.625,00
A.2.1.4 Pisarna – direktor sodišča		P	PS3	25	1	25	25,55	1	25,55	3.000,00	25,55	76.650,00
A.2.1.5 Pisarna – sodno osebje		P	PS2	15	3	45	15,05	3	45,15	3.000,00	45,15	135.450,00
A.2.1.6 Pisarna – sodnik		P	PS1	20	2	40	20,3	2	40,60	3.000,00	40,6	121.800,00
A.2.1.7 Sejna soba za 20 oseb		S		37	1	37	39,66	1	39,66	3.000,00	39,66	118.980,00
A.2.1.8 Čajna kuhinja		S		20	1	20	26,48	1	26,48	2.500,00	26,48	66.200,00
A.2.1.9 Sanitarni sklop	Ločene moške (3x pisoar, 1x wc) in ženske (3xwc) sanitarije, deljeno z drugimi skupnimi službami	S		20	1	20	30,21	1	30,21	2.500,00	30,21	75.525,00
*projektirano skladno z »Pravilnikom o zahtevah za zagotavljanje varnosti in zdravja delavcev na delovnih mestih«												
<b>A.2.2 Sprejemna pisarna</b>												
A.2.2.1 Vložišče z blagajno	Pisarne so večje zaradi velike količine pošte	J		20	1	20	21,87	1	21,87	2.500,00	21,87	54.675,00
A.2.2.2 Pisarna za sprejem pošilk	V javnem delu	P		25	2	50	20,3	2	40,60	2.500,00	40,6	101.500,00
A.2.2.3 Pisarna za distribucijo pošte		P		25	2	50	20,3	2	40,60	2.500,00	40,6	101.500,00
A.2.2.4 Pisarna za digitalizacijo pošte		P		25	1	25	25,55	1	25,55	2.500,00	25,55	63.875,00
A.2.2.5 Odpremn center	6 oseb in 6 velikih skenerjev	P		25	3	75	62,3	1	62,30	2.500,00	62,3	155.750,00
A.2.2.6 Večji priročni arhiv		S		30	1	30	80,35	1	80,35	2.000,00	80,35	160.700,00
A.2.2.7 Pisarna za vodjo kurirske službe		J		15	1	15	15,05	1	15,05	2.500,00	15,05	37.625,00
A.2.2.8 Čajna kuhinja				20	1	20	0	0	0,00	0,00	0	0,00
*deli z vsemi skupnimi službami												
<b>A.2.3 Finančno-računovodska služba</b>												

A.2.3.1 Pisarna – sodno osebje		P	PS3	25	5	125	23,27	1	23,27	2.500,00	23,27	58.175,00
		P	PS5				48,41	2	96,82	3.000,00	96,82	
A.2.3.2 Pisarna – vodja finančno-računovodske službe		P	PS2	15	2	30	15,05	2	30,10	3.000,00	30,1	90.300,00
A.2.3.3 Pisarna – sodno osebje	Ena pisarna za 2 osebi	P	PS1	20	5	100	20,3	5	101,50	2.500,00	101,5	253.750,00
A.2.3.4 Blagajna	V javnem delu stavbe, pri vpisnikih	J	PS1	20	1	20	21,87	1	21,87	3.000,00	21,87	65.610,00
A.2.3.5 Sanitarni sklop	Ločene moške (3x pisoar, 1x wc) in ženske (3xwc) sanitarije, deljeno z drugimi skupnimi službami	S		20	1	20	0	0	0,00	0,00	0	0,00
<b>A.2.4 Kadrovska služba</b>												
A.2.4.1 Kadrovski referat	4 osebe v eni pisarni	P	PS3	25	1	25	29,76	1	29,76	2.500,00	29,76	74.400,00
A.2.4.2 Pisarna - sodno osebje		P	PS2	15	2	30	15,05	2	30,10	3.000,00	30,1	90.300,00
A.2.4.3 Kadrovska pisarna	Ena pisarna za 2 osebi	P	PS1	20	4	80	20,3	4	81,20	2.500,00	81,2	203.000,00
A.2.4.4 Sejna soba za razgovore	Sejna soba za razgovore s kandidati	J		20	1	20	17,89	1	17,89	3.000,00	17,89	53.670,00
<b>A.2.5 Tehnično vzdrževalna služba</b>												
A.2.5.1 Pisarna – sodno osebje	Ena pisarna za 2 osebi	P	PS1	20	2	40	20,3	2	40,60	2.500,00	40,6	101.500,00
A.2.5.2 Pisarna – sodno osebje		P	PS2	15	1	15	15,05	1	15,05	2.500,00	15,05	37.625,00
<b>A.2.6 Služba za pomoč obiskovalcem SPO</b>												
A.2.6.1 Pisarna – sodno osebje		P	PS1	20	1	20	20,3	1	20,30	2.500,00	20,3	50.750,00
A.2.6.2 Pisarna – sodno osebje		P	PS3	25	1	25	25,55	1	25,55	2.500,00	25,55	63.875,00
A.2.6.3 Soba za razgovore z žrtvami	V javnem delu, žrtve se ne smejo srečati s povzročitelji kaznivih dejanj – urejen ločen vhod. Soba je opremljena z audio video sistemom.	J		30	2	60	26,58	2	53,16	2.500,00	53,16	132.900,00
<b>A.2.7 Služba za mediacijo</b>												
A.2.7.1 Pisarna – sodno osebje	Ena pisarna za 2 osebi	P	PS1	20	1	20	20,3	1	20,30	2.500,00	20,3	50.750,00
A.2.7.2 Pisarna – sodni zapisnikarji		P	PS3	25	1	25	25,55	1	25,55	2.500,00	25,55	63.875,00
A.2.7.3 Soba za mediacije	okrogla miza za 8-10 oseb	J		27	4	108	28,24	4	112,96	3.000,00	112,96	338.880,00
<b>A.2.8 Služba za zadeve sodne uprave in analize</b>												
A.2.8.1 Pisarna – sodno osebje	Ena pisarna za 2 osebi	P	PS1	20	3	60	20,3	3	60,90	2.500,00	60,9	152.250,00
A.2.8.2 Pisarna – sodno osebje		P	PS2	15	1	15	15,05	1	15,05	2.500,00	15,05	37.625,00
<b>A.2.9 Služba za brezplačno pravno pomoč (SBPP)</b>												
Umeščeno v javni del stavbe, ob BPP delovnega in socialnega sodišča												
A.2.9.1 Info točka	3 info točke, med seboj ločene s pultom – princip bančne poslovalnice	J		20	3	60	46,09	1	46,09	3.000,00	46,09	138.270,00
A.2.9.2 Čakalnica za sprejem strank		J		20	1	20	28,68	1	28,68	2.500,00	28,68	71.700,00
A.2.9.3 Pisarna – strokovni sodelavec	neposredno ob info točki v pisarniškem delu – ločeno od javne info točke	P	PS2	15	1	15	10,99	1	10,99	2.500,00	10,99	27.475,00
A.2.9.4 Pisarna – sodno osebje		P	PS1	20	11	220	20,3	11	223,30	2.500,00	223,3	558.250,00
A.2.9.5 Priročni arhiv		S		20	1	20	20,17	1	20,17	2.000,00	20,17	40.340,00
A.2.9.6 Sejna soba		S		27	1	27	0	0	0,00	0,00	0	0,00
A.2.9.7 Čajna kuhinja		S		20	1	20	0	0	0,00	0,00	0	0,00
A.2.9.8 Sanitarni sklop	Ločene moške (3x pisoar, 1x wc) in ženske (3xwc) sanitarije	S		20	1	20	0	0	0,00	0,00	0	0,00
<b>A.2.10 Služba za informatiko</b>												
A.2.10.1 Pisarna – osebje za informatiko	Ena pisarna za 2 osebi	P	PS1	20	3	60	20,3	3	60,90	2.500,00	60,9	152.250,00
A.2.10.2 Pisarna – osebje za informatiko	Ena pisarna za 2 osebi	P	PS2	15	1	15	15,05	1	15,05	2.500,00	15,05	37.625,00
A.2.10.3 Veliki logistični prostor		S		30	1	30	32,43	1	32,43	2.000,00	32,43	64.860,00
A.2.10.4 Fotokopirnica	V pritličju, tudi za obiskovalce	J		20	1	20	16,75	1	16,75	2.000,00	16,75	33.500,00
A.2.10.5 Prostori za audio-video tehniko		S		40	1	40	42,78	1	42,78	2.500,00	42,78	106.950,00
A.2.10.6 Skladišče računalniške opreme		S		80	1	80	85,56	1	85,56	2.000,00	85,56	171.120,00

\*deli z vsemi skupnimi službami

\*deli z vsemi skupnimi službami

\*deli z kazenskim oddelkom v isti etaži

\*deli z kazenskim oddelkom v isti etaži

\*deli z kazenskim oddelkom v isti etaži

<b>Površina skupaj</b>	<b>9978</b>
<b>Površina – nadzemna</b>	<b>9658</b>

<b>9.817,75</b>	<b>25.276.460,00</b>
<b>9.464,00</b>	<b>24.547.570,00</b>

Legenda:	
Pisarniški del = dostop le zaposlenim, obvezna dnevna svetloba	P
Javni del = dostop za javnost in zaposlene, ločene poti, zelena dnevna svetloba	J
dnevna svetloba ni potrebna, možna umestitev v klet	S

## OCENA - GOI dela z opremo

## DOSEŽENO V NATEČAJNI REŠITVI

Naziv prostora	Opombe	P/J/S	Tip pisarne	Velikost (m <sup>2</sup> )	Število	Velikost skupaj (m <sup>2</sup> )	Velikost (m <sup>2</sup> )	Število	Velikost skupaj (m <sup>2</sup> )	OCENA v EUR/m <sup>2</sup> na m <sup>2</sup>	OCENA v EUR SKUPAJ
<b>B. Okrajno sodišče</b>											
<b>B.1. Pisarniški del sodnih oddelkov</b>											
<b>B.1.1 Izvršilni oddelek</b>											
B.1.1.1 Pisarna – sodnik		P	PS1	20	17	340	20,3	17	345,1	3.000,00	1.035.300,00
B.1.1.2 Pisarna – strokovni sodelavec		P	PS2	15	21	315	15,05	21	316,05	2.500,00	790.125,00
B.1.1.3 Pisarna – sodni zapisnikarji	Ena pisarna za 3-4 osebe	P	PS3	25	11	275	25,55	2	51,1	2.500,00	127.750,00
	Ena pisarna za 8 oseb		PS5				46,55	3	139,65	2.500,00	349.125,00
B.1.1.4 Pisarna – vpisnik	Ena pisarna za 2 osebi	P	PS1	20	20	400	20,3	20	406	2.500,00	1.015.000,00
B.1.1.5 Priročni arhiv vpisnika	Ob vsaki izmed pisarn vpisnika	S		5	20	100	85,33	1	85,33	2.000,00	170.660,00
B.1.1.6 Tajništvo		P	PS2	15	1	15	15,05	1	15,05	2.500,00	37.625,00
B.1.1.7 Sejna soba	Velikost naj bo primerna za sestanek vseh sodnikov oddelka	P		25	1	25	33,37	1	33,37	3.000,00	100.110,00
B.1.1.8 Priročni arhiv		S		25	1	25	19,71	1	19,71	2.000,00	39.420,00
B.1.1.9 Čajna kuhinja		S		20	2	40	26,48	1	26,48	3.000,00	79.440,00
B.1.1.10 Sanitarni sklop	Ločene moške (2x pisoar, 1x wc) in ženske (3xwc) sanitarije	S		20	1	20	30,21	1	30,21	2.500,00	75.525,00
B.1.1.11 Sodniški predali	Predviden prostor za sodniške predale ob vhodu na oddelek	S		6	1	6	8,13	1	8,13	2.000,00	16.260,00
B.1.1.12 Zaslizevalnica		J		27	1	27	27,6	1	27,6	2.500,00	69.000,00
<b>B.1.2 Kazenski oddelek</b>											
B.1.2.1 Pisarna – sodnik		P	PS1	20	15	300	20,3	15	304,5	3.000,00	913.500,00
B.1.2.2 Pisarna – strokovni sodelavec		P	PS2	15	15	225	15,05	15	225,75	2.500,00	564.375,00
B.1.2.3 Pisarna – sodni zapisnikarji	Ena pisarna za 3-4 osebe	P	PS3	25	9	225	25,55	6	153,3	2.500,00	383.250,00
	Ena pisarna za 8 oseb		PS5				46,55	1	46,55	2.500,00	116.375,00
B.1.2.4 Pisarna – vpisnik	Ena pisarna za 2 osebi	P	PS1	20	6	120	20,3	6	121,8	2.000,00	243.600,00
B.1.2.5 Priročni arhiv vpisnika	Ob vsaki izmed pisarn vpisnika	S		5	6	30	41,31	1	41,31	2.000,00	82.620,00
B.1.2.6 Tajništvo		P	PS2	15	1	15	15,05	1	15,05	2.500,00	37.625,00
B.1.2.7 Sejna soba	Velikost naj bo primerna za sestanek vseh sodnikov oddelka	P		25	1	25	33,82	1	33,82	3.000,00	101.460,00
B.1.2.8 Priročni arhiv		S		54	1	54	26,08	1	26,08	2.000,00	52.160,00
B.1.2.9 Čajna kuhinja		S		20	1	20	29,59	1	29,59	3.000,00	88.770,00
B.1.2.10 Sanitarni sklop	Ločene moške (3x pisoar, 1x wc) in ženske (3xwc) sanitarije	S		20	1	20	30,21	1	30,21	2.500,00	75.525,00
B.1.2.11 Sodniški predali	Predviden prostor za sodniške predale ob vhodu na oddelek	S		6	1	6	8,71	1	8,71	2.000,00	17.420,00
B.1.2.12 Prostor za zasežene predmete	Skladišče zaseženih predmetov, v kleti.	S		150	1	150	152,91	1	152,91	2.000,00	305.820,00
B.1.2.13 Zaslizevalnica		J		27	1	27	27,45	1	27,45	2.500,00	68.625,00
<b>B.1.3 Nepravdni in zapuščinski oddelek</b>											
B.1.3.1 Pisarna – sodnik		P	PS1	20	15	300	20,3	15	304,5	3.000,00	913.500,00
B.1.3.2 Pisarna – strokovni sodelavec		P	PS2	15	11	165	15,05	11	165,55	2.500,00	413.875,00
B.1.3.3 Pisarna – sodni zapisnikarji	Ena pisarna za 3-4 osebe	P	PS3	25	7	175	25,55	2	51,1	2.500,00	127.750,00
	Ena pisarna za 8 oseb		PS5				46,55	2	93,1	2.500,00	232.750,00

\*projektirano skladno z »Pravilnikom o zahtevah za zagotavljanje varnosti in zdravja delavcev na delovnih mestih«

\*projektirano skladno z »Pravilnikom o zahtevah za zagotavljanje varnosti in zdravja delavcev na delovnih mestih«

B.1.3.4 Pisarna – vpisnik	Ena pisarna za 2 osebi	P	PS1	20	5	100	20,3	5	101,5	2.000,00	101,5	203.000,00	
B.1.3.5 Priročni arhiv vpisnika	Ob vsaki izmed pisarn vpisnika	S		5	5	25	52,57	1	52,57	2.000,00	52,57	105.140,00	
B.1.3.6 Tajništvo		P	PS2	15	1	15	15,05	1	15,05	2.500,00	15,05	37.625,00	
B.1.3.7 Sejna soba	Velikost naj bo primerna za sestanek vseh sodnikov oddelka	P		27	1	27	38,99	1	38,99	3.000,00	38,99	116.970,00	
B.1.3.8 Priročni arhiv		S		24	1	24	20,39	1	20,39	2.000,00	20,39	40.780,00	
B.1.3.9 Čajna kuhinja		S		20	1	20	60,05	1	60,05	2.500,00	60,05	150.125,00	
B.1.3.10 Sanitarni sklop	Ločene moške (3x pisoar, 1x wc) in ženske (3xwc) sanitarije	S		20	1	20	30,21	1	30,21	2.000,00	30,21	60.420,00	*projektirano skladno z »Pravilnikom o zahtevah za zagotavljanje varnosti in zdravja delavcev na delovnih mestih«
B.1.3.11 Sodniški predali	Predviden prostor za sodniške predale ob vhodu na oddelek	S		6	1	6	8,13	1	8,13	2.000,00	8,13	16.260,00	
<b>B.1.4 Pravdni oddelek</b>													
B.1.4.1 Pisarna – sodnik		P	PS1	20	20	400	20,3	20	406	3.000,00	406	1.218.000,00	
B.1.4.2 Pisarna – strokovni sodelavec		P	PS2	15	9	135	15,05	9	135,45	2.500,00	135,45	338.625,00	
B.1.4.3 Pisarna – sodni zapisnikarji	Ena pisarna za 3-4 osebe	P	PS3	25	8	200	0	0	0	2.000,00	0	0,00	
B.1.4.4 Pisarna – vpisnik	Ena pisarna za 2 osebi	P	PS1	20	5	100	46,55	3	139,65	2.500,00	139,65	349.125,00	
B.1.4.5 Priročni arhiv vpisnika	Ob vsaki izmed pisarn vpisnika	S		5	5	25	25,55	3	76,65	2.000,00	76,65	153.300,00	
B.1.4.6 Tajništvo		P	PS2	15	1	15	26,08	1	26,08	2.000,00	26,08	52.160,00	
B.1.4.7 Sejna soba	Velikost naj bo primerna za sestanek vseh sodnikov oddelka	P		25	1	25	15,05	1	15,05	2.500,00	15,05	37.625,00	
B.1.4.8 Priročni arhiv		S		25	1	25	33,82	1	33,82	3.000,00	33,82	101.460,00	
B.1.4.9 Čajna kuhinja		S		25	1	25	20,17	1	20,17	2.000,00	20,17	40.340,00	
B.1.4.10 Sanitarni sklop	Ločene moške (3x pisoar, 1x wc) in ženske (3xwc) sanitarije	S		20	1	20	29,59	1	29,59	2.500,00	29,59	73.975,00	
B.1.4.11 Sodniški predali	Predviden prostor za sodniške predale ob vhodu na oddelek	S		6	1	6	30,21	1	30,21	2.500,00	30,21	75.525,00	*projektirano skladno z »Pravilnikom o zahtevah za zagotavljanje varnosti in zdravja delavcev na delovnih mestih«
B.1.4.11 Sodniški predali		S		6	1	6	8,71	1	8,71	2.000,00	8,71	17.420,00	
<b>B.1.5 Oddelek za etažno lastnino</b>													
B.1.5.1 Pisarna – sodnik		P	PS1	20	9	180	20,3	9	182,7	3.000,00	182,7	548.100,00	
B.1.5.2 Pisarna – strokovni sodelavec		P	PS2	15	8	120	15,05	8	120,4	2.500,00	120,4	301.000,00	
B.1.5.3 Pisarna – sodni zapisnikarji	Ena pisarna za 3-4 osebe	P	PS3	25	3	75	25,55	3	76,65	2.500,00	76,65	191.625,00	
B.1.5.4 Pisarna – vpisnik	Ena pisarna za 2 osebi	P	PS1	20	5	100	20,3	5	101,5	2.000,00	101,5	203.000,00	
B.1.5.5 Priročni arhiv vpisnika	Ob vsaki izmed pisarn vpisnika	S		5	5	25	26,08	1	26,08	2.000,00	26,08	52.160,00	
B.1.5.6 Tajništvo		P	PS2	15	1	15	15,05	1	15,05	2.500,00	15,05	37.625,00	
B.1.5.7 Sejna soba	Velikost naj bo primerna za sestanek vseh sodnikov oddelka	P		20	1	20	0	0	0	0,00	0	0,00	*deli z Centralnim oddelkom za verodostojno lastnino
B.1.5.8 Priročni arhiv		S		10	1	10	8,5	1	8,5	2.000,00	8,5	17.000,00	
B.1.5.9 Čajna kuhinja		S		20	1	20	0	0	0	0,00	0	0,00	*deli z Centralnim oddelkom za verodostojno lastnino
B.1.5.10 Sanitarni sklop	Ločene moške (3x pisoar, 1x wc) in ženske (3xwc) sanitarije	S		20	1	20	0	0	0	0,00	0	0,00	*deli z Centralnim oddelkom za verodostojno lastnino
B.1.5.11 Sodniški predali	Predviden prostor za sodniške predale ob komunikacijskih jedrih	S		6	1	6	10,53	1	10,53	2.000,00	10,53	21.060,00	
<b>B.1.6 Oddelek za prekrške</b>													
B.1.6.1 Pisarna – sodnik		P	PS1	20	16	320	20,3	16	324,8	3.000,00	324,8	974.400,00	
B.1.6.2 Pisarna – strokovni sodelavec		P	PS2	15	6	90	15,05	15	225,75	2.500,00	225,75	564.375,00	
B.1.6.3 Pisarna – sodni zapisnikarji	Ena pisarna za 3-4 osebe	P	PS3	25	9	225	25,55	1	25,55	2.500,00	25,55	63.875,00	
B.1.6.4 Pisarna – vpisnik	Ena pisarna za 8 oseb	P	PS5				46,55	4	186,2	2.500,00	186,2	465.500,00	
B.1.6.5 Priročni arhiv vpisnika	Ena pisarna za 2 osebi	P	PS1	20	12	240	20,3	12	243,6	2.000,00	243,6	487.200,00	
B.1.6.6 Tajništvo	Ob vsaki izmed pisarn vpisnika	S		5	12	60	54,14	1	54,14	2.000,00	54,14	108.280,00	
B.1.6.7 Sejna soba	Velikost naj bo primerna za sestanek vseh sodnikov oddelka	P	PS2	15	1	15	15,05	1	15,05	2.500,00	15,05	37.625,00	
B.1.6.8 Priročni arhiv		S		25	1	25	33,37	1	33,37	3.000,00	33,37	100.110,00	
B.1.6.9 Čajna kuhinja		S		10	1	10	10,4	1	10,4	2.000,00	10,4	20.800,00	
B.1.6.9 Čajna kuhinja		S		20	1	20	26,48	1	26,48	2.500,00	26,48	66.200,00	

B.1.6.10 Sanitarni sklop	Ločene moške (3x pisoar, 1x wc) in ženske (3xwc) sanitarije	S		20	1	20	30,21	1	30,21	2.500,00	30,21	75.525,00	*projektirano skladno z »Pravilnikom o zahtevah za zagotavljanje varnosti in zdravlja delavcev na delovnih mestih«
B.1.6.11 Sodniški predali	Predviden prostor za sodniške predale ob komunikacijskih jedrih	S		6	1	6	8,13	1	8,13	2.000,00	8,13	16.260,00	
B.1.6.12 Zasiševalnica		J		27	1	27	27,3	1	27,3	2.500,00	27,3	68.250,00	
<b>B.1.7 Centralni oddelek za verodostojno lastnino</b>													
B.1.7.1 Pisarna – sodnik		P	PS1	20	5	100	20,3	5	101,5	3.000,00	101,5	304.500,00	*projektirano skladno z »Pravilnikom o zahtevah za zagotavljanje varnosti in zdravlja delavcev na delovnih mestih«
B.1.7.2 Pisarna – strokovni sodelavec		P	PS2	15	6	90	15,05	6	90,3	2.500,00	90,3	225.750,00	
B.1.7.3 Pisarna – sodni zapisnikarji	Ena pisarna za 3-4 osebe	P	PS3	25	7	175	0	0	0	0,00	0	0,00	
	Ena pisarna za 8 oseb		PS5				46,55	3	139,65	2.500,00	139,65	349.125,00	
B.1.7.4 Pisarna – vpisnik		P	PS1	20	8	160	20,3	8	162,4	2.500,00	162,4	406.000,00	
B.1.7.5 Priročni arhiv vpisnika	Ob vsaki izmed pisarn vpisnika	S		5	8	40	41,31	1	41,31	2.000,00	41,31	82.620,00	
B.1.7.6 Tajništvo		P	PS2	15	1	15	15,05	1	15,05	2.500,00	15,05	37.625,00	
B.1.7.7 Sejna soba	Velikost naj bo primerna za sestanek vseh sodnikov oddelka	P		25	1	25	33,82	1	33,82	2.500,00	33,82	84.550,00	
B.1.7.8 Čajna kuhinja		S		20	1	20	29,59	1	29,59	2.500,00	29,59	73.975,00	
B.1.7.9 Sanitarni sklop	Ločene moške (3x pisoar, 1x wc) in ženske (3xwc) sanitarije	S		20	1	20	30,21	1	30,21	2.500,00	30,21	75.525,00	
B.1.7.10 Sodniški predali	Predviden prostor za sodniške predale ob komunikacijskih jedrih	S		6	1	6	8,71	1	8,71	2.000,00	8,71	17.420,00	
B.1.8 Prostor za pripravnike	Prostor za delo pripravnikov, zasnovan kot open-space pisarna, v pisarniškem delu stavbe med sodnimi oddelki	P		40	1	40	51,8	1	51,8	2.500,00	51,8	129.500,00	
<b>B.2. Pisarniški del skupnih služb</b>													
<b>B.2.1 Urad predsednika</b>													
B.2.1.1 Pisarna – predsednik sodišča		P	PS4	30	1	30	30,98	1	30,98	3.000,00	30,98	92.940,00	*projektirano skladno z »Pravilnikom o zahtevah za zagotavljanje varnosti in zdravlja delavcev na delovnih mestih«
B.2.1.2 Pisarna – podpredsednik sodišča		P	PS3	25	3	75	25,55	3	76,65	3.000,00	76,65	229.950,00	
B.2.1.3 Pisarna – sodnik		P	PS1	20	5	100	20,3	5	101,5	3.000,00	101,5	304.500,00	
B.2.1.4 Tajništvo		P	PS2	15	1	15	15,05	1	15,05	2.500,00	15,05	37.625,00	
B.2.1.5 Pisarna – sodno osebje		P	PS2	15	2	30	15,05	2	30,1	2.500,00	30,1	75.250,00	
B.2.1.6 Skladišče urada		S		50	1	50	33,93	1	33,93	2.000,00	33,93	67.860,00	
B.2.1.7 Sejna soba za 20 oseb		S		27	1	27	33,37	1	33,37	3.000,00	33,37	100.110,00	
B.2.1.8 Čajna kuhinja		S		20	1	20	26,48	1	26,48	2.500,00	26,48	66.200,00	
B.2.1.9 Sanitarni sklop	Ločene moške (3x pisoar, 1x wc) in ženske (3xwc) sanitarije, deljeno z ostalimi skupnimi službami	S		20	1	20	30,21	1	30,21	2.500,00	30,21	75.525,00	
<b>B.2.2 Kadrovska služba</b>													
0,00													
B.2.2.1 Pisarna – sodno osebje		P	PS2	15	2	30	15,05	2	30,1	2.500,00	30,1	75.250,00	
B.2.2.2 Kadrovska pisarna	Pisarna za 2 osebi	P	PS1	20	3	60	20,3	3	60,9	2.500,00	60,9	152.250,00	
<b>B.2.3 Finančno-računovodska služba</b>													
B.2.3.1 Pisarna – sodno osebje	Pisarna za 2 osebi	P	PS1	20	7	140	20,3	7	142,1	2.500,00	142,1	355.250,00	
B.2.3.2 Pisarna – vodja službe		P	PS2	15	1	15	15,05	1	15,05	2.500,00	15,05	37.625,00	
<b>B.2.4 Služba za informatiko</b>													
B.2.4.1 Pisarna – sodno osebje	Ena pisarna za 3-4 osebe	P	PS3	25	1	25	25,55	1	25,55	2.500,00	25,55	63.875,00	
B.2.4.2 Skladišče računalniške opreme	Skladišče opreme, v kleti	S		50	1	50	48,28	1	48,28	2.500,00	48,28	120.700,00	
<b>B.2.5 Služba za mediacijo</b>													
B.2.5.1 Pisarna – sodno osebje		P	PS1	20	1	20	15,05	1	15,05	2.500,00	15,05	37.625,00	
B.2.5.2 Soba za mediacije	okrogla miza za 8-10 oseb	J		27	1	27	33,57	1	33,57	2.500,00	33,57	83.925,00	
<b>B.2.6 Pisarne zemljiške knjige</b>													
B.2.6.1 Pisarna – sodni svetovalec na ZK		P	PS2	15	16	240	15,05	16	240,8	2.500,00	240,8	602.000,00	

B.2.6.2 Pisarna – sodni zapisnikarji		P	PS3	25	2	50	0	0	0,00	0	0,00
	<i>Ena pisarna za 8 oseb</i>		PS5				46,55	1	46,55	2.500,00	46,55
B.2.6.3 Pisarna – pomožni delavec		P	PS2	15	1	15	15,05	1	15,05	2.500,00	15,05
B.2.6.4 Prostor za glavno zemljiško knjigo		S		160	1	160	K 180,47	1	180,47	2.500,00	180,47
B.2.6.5 Prostor za izdelavo zgodovinskih izpisov		S		20	1	20	K 29,05	1	29,05	2.500,00	29,05
B.2.6.6 Čajna kuhinja		S		20	1	20	0	0	0,00	0	0,00
	<i>Ločene moške (3x pisoar, 1x wc) in ženske (3xwc) sanitarije, deljeno z ostalimi skupnimi službami</i>										
B.2.6.7 Sanitarni sklop		S		20	1	20	0	0	0,00	0	0,00
<b>B.2.7 Sprejemna pisarna</b>											
B.2.7.1 Vložišče z blagajno	<i>V javnem delu</i>	J		25	1	25	21,87	1	21,87	2.500,00	21,87
B.2.7.2 Pisarna za sprejem pošiljk		P		25	1	25	25,55	1	25,55	2.000,00	25,55
B.2.7.3 Pisarna za distribucijo pošte		P		25	1	25	25,55	1	25,55	2.000,00	25,55
B.2.7.4 Pisarna za digitalizacijo pošte	<i>Prostor za 4 skenerje in veliko odlagalne površine</i>	P		120	1	120	83,3	1	83,3	2.500,00	83,3
B.2.7.5 Odpremni center	<i>Prostor za 4 delovne postaje z velikimi tiskalnimi stroji</i>	P		50	1	50	41,3	1	41,3	2.000,00	41,3
B.2.7.6 Večji priročni arhiv		S		30	1	30	29,8	1	29,8	2.000,00	29,8
B.2.7.7 Pisarna za vodjo kurirske službe	<i>Od pisarni za sprejem pošiljk.</i>	P		20	1	20	15,05	1	15,05	2.500,00	15,05
B.2.7.8 Pisarna za vodjo kurirske službe	<i>Od pisarni za sprejem pošiljk.</i>	P		20	1	20	15,05	1	15,05	2.500,00	15,05
B.2.7.9 Čajna kuhinja		S		20	1	20	0	0	0,00	0	0,00
B.2.7.10 Garderoba s sanitarijami		S		20	1	20	0	0	0,00	0	0,00
<b>Površina skupaj</b>											
						<b>8607</b>			<b>8558,32</b>	<b>21.761.235,00</b>	
<b>Površina – nadzemna</b>											
						<b>8377</b>			<b>8300,52</b>	<b>21.116.735,00</b>	



Legenda:	
Pisarniški del = dostop le zaposlenim, obvezna dnevna svetloba	P
Javni del = dostop za javnost in zaposlene, ločene poti, zelena dnevna svetloba	J
Servisni del = dostop za zaposlene, dnevna svetloba ni potrebna, možna umestitev v klet	S
Velikost ni strogo določena	

## OCENA - GOI dela z opremo

## C. Delovno in socialno sodišče

Naziv prostora	Opombe	P/J/S	Tip pisarne	Velikost (m <sup>2</sup> )	Število	Velikost skupaj (m <sup>2</sup> )
<b>C.1 Pisarniški del sodnih oddelkov</b>						
<b>C.1.1 Socialni oddelek</b>						
C.1.1.1 Pisarna – sodnik		P	PS1	20	12	240
C.1.1.2 Pisarna – strokovni sodelavec		P	PS2	15	7	105
C.1.1.3 Pisarna – sodni zapisnikarji	Ena pisarna za 3-4 osebe	P	PS3	25	4	100
C.1.1.4 Pisarna – vpisnik	Ena pisarna za 2 osebi	P	PS1	20	2	40
C.1.1.5 Priročni arhiv vpisnika	Ob vsaki izmed pisarn vpisnika	S		5	2	10
C.1.1.6 Sejna soba	Velikost naj bo primerna za sestanek vseh sodnikov oddelka	P		25	1	25
C.1.1.7 Priročni arhiv		S		15	1	15
C.1.1.8 Čajna kuhinja		S		20	1	20
C.1.1.9 Sanitarni sklop	Ločene moške (3x pisoar, 1x wc) in ženske (3xwc) sanitarije	S		20	1	20
C.1.1.10 Sodniški predali	Predviden prostor za sodniške predale ob komunikacijskih jedrih	S		6	1	6
C.1.1.11 Zasliševalnica		J		2	1	2
<b>C.1.2 Delovni oddelek</b>						
C.1.2.1 Pisarna – sodnik		P	PS1	20	12	240
C.1.2.2 Pisarna – strokovni sodelavec		P	PS2	15	9	135
C.1.2.3 Pisarna – sodni zapisnikarji	Ena pisarna za 3-4 osebe	P	PS3	25	4	100
C.1.2.4 Pisarna – vpisnik	Ena pisarna za 2 osebi	P	PS2	15	2	30
C.1.2.5 Priročni arhiv vpisnika	Ob vsaki izmed pisarn vpisnika	S		5	2	10
C.1.2.6 Sejna soba	Deli si s socialnim oddelkom	P		25	1	25
C.1.2.7 Priročni arhiv		S		25	1	25
C.1.2.8 Čajna kuhinja		S		20	1	20
C.1.2.9 Sanitarni sklop	Ločene moške (3x pisoar, 1x wc) in ženske (3xwc) sanitarije	S		20	1	20
C.1.2.10 Sodniški predali	Predviden prostor za sodniške predale ob komunikacijskih jedrih	S		6	1	6
dodatne pisarne			PS2			
<b>C.2. Pisarniški del skupnih služb</b>						
<b>C.2.1 Urad predsednika</b>						
C.2.1.1 Pisarna – predsednik sodišča		P	PS4	30	1	30
C.2.1.2 Pisarna – podpredsednik sodišča		P	PS3	25	2	50
C.2.1.3 Tajništvo		P	PS2	15	1	15
<b>C.2.2 Kadrovska služba</b>						

## DOSEŽENO V NATEČAJNI REŠITVI

Velikost (m <sup>2</sup> )	Število	Velikost skupaj (m <sup>2</sup> )	OCENA v EUR/m <sup>2</sup> na m <sup>2</sup>	OCENA v EUR SKUPAJ
20,3	12	243,6	3.000,00	730.800,00
15,05	8	120,4	2.500,00	301.000,00
25,55	5	127,75	2.500,00	319.375,00
20,3	2	40,6	2.000,00	81.200,00
52,57	1	52,57	2.000,00	105.140,00
37,68	1	37,68	2.000,00	75.360,00
20,79	1	20,79	2.000,00	41.580,00
60,05	1	60,05	2.000,00	120.100,00
30,21	1	30,21	2.000,00	60.420,00
8,13	1	8,13	2.000,00	16.260,00
27,81	2	55,62	2.000,00	111.240,00
20,3	12	243,6	3.000,00	730.800,00
15,05	9	135,45	2.500,00	338.625,00
25,55	4	102,2	2.500,00	255.500,00
15,05	2	30,1	2.000,00	60.200,00
52,57	1	52,57	2.000,00	105.140,00
38,99	1	38,99	2.000,00	77.980,00
20,39	1	20,39	2.000,00	40.780,00
60,05	1	60,05	2.000,00	120.100,00
30,21	1	30,21	2.000,00	60.420,00
8,13	1	8,13	2.000,00	16.260,00
15,05	9	135,45	2.000,00	270.900,00
31,68	1	31,68	3.000,00	95.040,00
25,55	2	51,1	3.000,00	153.300,00
15,05	1	15,05	2.500,00	37.625,00

\*projektirano skladno z »Pravilnikom o zahtevah za zagotavljanje varnosti in zdravja delavcev na delovnih mestih«

\*projektirano skladno z »Pravilnikom o zahtevah za zagotavljanje varnosti in zdravja delavcev na delovnih mestih«

C.2.2.1 Kadrovska pisarna		P	PS2	15	1	15
<b>C.2.3 Finančno-računovodska služba</b>						
C.2.3.1 Pisarna – računovodstvo		P	PS3	25	1	25
<b>C.2.4 Služba za informatiko</b>						
C.2.4.1 Pisarna – informatik		P	PS2	15	1	15
<b>C.2.5 Služba za mediacijo</b>						
C.2.5.1 Pisarna – strokovni sodelavec		P	PS2	15	1	15
<b>C.2.6 Služba za brezplačno pravno pomoč (BPP)</b>		<i>Umeščeno v javni del stavbe, ob BPP okrožnega sodišča</i>				
C.2.6.1 Info točka	<i>3 info točke, med seboj ločene s pultom – princip bančne poslovalnice</i>	J		20	1	20
C.2.6.2 Čakalnica za sprejem strank		J		10	1	10
C.2.6.3 Pisarna – strokovni sodelavec	<i>neposredno ob info točki</i>	P	PS2	15	1	15
C.2.6.4 Pisarna – sodno osebje		P	PS1	20	1	20
<b>C.2.7 Sprejemna pisarna</b>						
B.2.7.1 Vložišče		J		20	1	20
B.2.7.2 Pisarna za distribucijo pošte		P		25	2	50
B.2.7.3 Odpremni center		P		25	1	25
<b>Površina skupaj</b>						<b>1519</b>
<b>Površina – nadzemna</b>						<b>1519</b>

15,05	1	15,05	2.500,00	15,05	37.625,00
25,55	1	25,55	2.500,00	25,55	63.875,00
15,05	1	15,05	2.500,00	15,05	37.625,00
15,05	1	15,05	2.500,00	15,05	37.625,00
9,76	1	9,76	3.000,00	9,76	29.280,00
2,54	1	2,54	2.500,00	2,54	6.350,00
15,05	1	15,05	2.500,00	15,05	37.625,00
20,3	1	20,3	2.500,00	20,3	50.750,00
27,87	1	27,87	2.000,00	27,87	55.740,00
25,55	2	51,1	2.000,00	51,1	102.200,00
26,43	1	26,43	2.000,00	26,43	52.860,00
			<b>1976,12</b>	<b>4.836.700,00</b>	
			<b>1976,12</b>	<b>4.836.700,00</b>	

Legenda:	
Pisarniški del = dostop le zaposlenim, obvezna dnevna svetloba	P
Javni del = dostop za javnost in zaposlene, ločene poti, zelena dnevna svetloba	J
Servisni del = dostop za zaposlene, dnevna svetloba ni potrebna, možna umestitev v klet	S
Velikost ni strogo določena	

## OCENA - GOI dela z opremo

Prostori ki so lahko umeščeni v kleti **K**

D. Skupne površine vseh sodišč							DOSEŽENO V NATEČAJNI REŠITVI					
Naziv prostora	Opombe	P/J/S	Tip prostora	Velikost (m <sup>2</sup> )	Število	Velikost skupaj (m <sup>2</sup> )	Velikost (m <sup>2</sup> )	Število	Velikost skupaj (m <sup>2</sup> )	OCENA v EUR/m <sup>2</sup> na m <sup>2</sup>	m <sup>2</sup>	OCENA v EUR SKUPAJ
D.1. Vhodni del												
Vsi vhodi z detektorskimi vrati in rentgeni za pregled prtljage ter fizično nadzorovani												
D.1.1 Vhodna avla z nadzorom in recepcijo	Lahko razdeljena – glede na organizacijo vhodov za javnost	J		350	1	350	284,43	1	284,43	5.000,00	284,43	1.422.150,00
D.1.2 Prostor za zasežene predmete		S		10	1	10	9,86	1	9,86	2.000,00	9,86	19.720,00
D.1.3 Vhod za zaposlene	Lahko jih je več	P		35	2	70	134,03	1	134,03	4.000,00	134,03	536.120,00
D.1.4 Sanitarije za javnost	Ločene moške (3x pisoar, 1x wc), ženske (3xwc) sanitarije in za funkcionalno ovirane	S		20	3	60	24,3	1	24,3	3.000,00	24,3	72.900,00
D.2 Sodni del												
Vse dvorane namenjene skupni uporabi vsem sodišč. Vse imajo pripadajoče čakalnice in ločene vhode za sodnike / javnost												
D.2.1. Sodna dvorana – XXL		J		400	1	400	376,16	1	376,16	5.000,00	376,16	1.880.800,00
D.2.1.1 Soba za posvet	Neposredno ob dvorani	S		20	1	20	26,48	1	26,48	4.000,00	26,48	105.920,00
D.2.1.2 Soba za privedbo	Neposredno ob dvorani in dvigalom	S		7	1	7	8,24	1	8,24	3.000,00	8,24	24.720,00
D.2.1.3 Čakalnica za javnost	Neposredno ob dvorani, lahko v obliki razširitve hodnika	J		50	1	50	66,8	1	66,8	4.000,00	66,8	267.200,00
D.2.2 Sodna dvorana – velika		J		150	8	1200	151,31	10	1513,1	5.000,00	1513,1	7.565.500,00
D.2.2.1 Soba za privedbo	Neposredno ob dvorani in dvigalom	S		7	5	35	7,49	4	29,96	2.000,00	29,96	59.920,00
D.2.2.2 Čakalnica za javnost	Neposredno ob dvorani, lahko v obliki razširitve hodnika	J		13	6	78	15,84	10	158,4	4.000,00	158,4	633.600,00
D.2.3 Sodna dvorana – srednja A		J		85	12	1020	73,89	12	886,68	5.000,00	886,68	4.433.400,00
D.2.3.1 Čakalnica za javnost	Neposredno ob dvorani, lahko v obliki razširitve hodnika	J		9	12	108	10,96	12	131,52	4.000,00	131,52	526.080,00
D.2.4 Sodna dvorana – srednja B		J		62	9	558	64,64	11	711,04	5.000,00	711,04	3.555.200,00
D.2.4.1 Čakalnica za javnost	Neposredno ob dvorani, lahko v obliki razširitve hodnika	J		10	9	90	11,31	11	124,41	4.000,00	124,41	497.640,00
D.2.5 Sodna dvorana – majhna		J		47	63	2961	45,72	63	2880,36	4.000,00	2880,36	11.521.440,00
D.2.5.1 Čakalnica za javnost	Neposredno ob dvorani, lahko v obliki razširitve hodnika	J		10	63	630	10,31	63	649,53	3.000,00	649,53	1.948.590,00
D.2.6 Drug sodni program		J									0	
D.2.6.1 Soba za prepoznavo	umeščeno v klet	J		20	1	20	19,17	1	19,17	3.000,00	19,17	57.510,00
D.2.6.2 Soba za posvet sodnikov	Ena dodatna soba na etažo	S		16	1	16	9,45	5	47,25	4.000,00	47,25	189.000,00
D.2.6.3 Soba za posvet odvetnikov in strank	Ena dodatna soba na etažo	S		16	1	16	13,5	3	40,5	3.000,00	40,5	121.500,00
D.2.6.4 Sanitarije za javnost	V vsaki etaži, ločene ženske, moške in za funkcionalno ovirane osebe	S		16	3	48	32,66	3	97,98	3.000,00	97,98	293.940,00
D.2.6.5 Sanitarije za zaposlene	V vsaki etaži, ločene ženske, moške in za funkcionalno ovirane osebe	S		16	3	48	17	3	51	2.000,00	51	102.000,00

D.2.6.6 Soba za prvo pomoč	Soba za nudenje prve pomoči z defibrilatorjem	S		12	1		12	K	9,61	1		9,61	4.000,00	9,61	38.440,00
D.2.6.7 Prostor za medije	V javnem delu, soba za delo za mizami ali audiovideo prenos, ob XXL dvorani	J		60	1		60		62,56	1		62,56	4.000,00	62,56	250.240,00
D.2.6.8 Prostor za tožilce in odvetnike	Soba za delo tožilcev med odmori in varno shranjevanje tog.	P		60	1		60		60,56	1		60,56	4.000,00	60,56	242.240,00
D.3. Vpisniki	Ločeni za vsako sodišče, vendar pozicionarni skupaj														
D.3.1. Info točka vpisnikov		J													
D.3.1.1 Info točka vpisnikov Okrajnega sodišča	Info točka z desetimi delovnimi mesti in pultom – do koder dostopa javnost	J		100	1		100		70,95	1		70,95	4.000,00	70,95	283.800,00
D.3.1.2 Info točka vpisnikov Okrožnega sodišča	Info točka z devetimi delovnimi mesti in pultom – do koder dostopa javnost	J		90	1		90		70,7	1		70,7	4.000,00	70,7	282.800,00
D.3.1.3 Info točka vpisnikov Delovnega in socialnega sodišča	Info točka z dvema delovnimi mesti in pultom – do koder dostopa javnost	J		20	1		20		30,98	1		30,98	4.000,00	30,98	123.920,00
D.3.2 Prostor za pregled dokumentov	neposredno pred info točkami – možen vizualni nadzor	J		20	3		60		43,16	1		43,16	4.000,00	43,16	172.640,00
D.3.3 Fotokopirnica		J		10	1		10		0	0		0	0,00	0	0,00
D.3.4 Priročni arhiv vpisnikov	Neposredno ob info točkah ločen za vsako sodišče	S		20	3		60		16,05	3		48,15	3.000,00	48,15	144.450,00
D.3.5 Čajna kuhinja za zaposlene		S		20	1		20		9,75	1		9,75	3.000,00	9,75	29.250,00
D.3.6 Sanitarije za zaposlene	Manjše ločene moške in ženske sanitarije	S		20	1		20		9,18	1		9,18	3.000,00	9,18	27.540,00
D.4. Restavracija	V pritličju, odprtega tipa – za zaposlene in zunanje obiskovalce														
D.4.1 Jedilnica		J		300	1		300		244,94	1		244,94	4.000,00	244,94	979.760,00
D.4.2 Sanitarije restavracije	ločene moške in ženske in za funkcionalno ovirane osebe	S		13	2		26		5,52	1		5,52	3.000,00	5,52	16.560,00
D.4.3 Kuhinja		S		110	1		110	K	176,47	1		176,47	4.000,00	176,47	705.880,00
D.4.4 Skladišče restavracije		S		40	1		40	K	61,56	1		61,56	2.000,00	61,56	123.120,00
D.4.5 Ofis		S		20	1		20	K	17,66	1		17,66	3.000,00	17,66	52.980,00
D.4.6 Gostinska soba		S		20	1		20	K	36,83	1		36,83	3.000,00	36,83	110.490,00
D.4.7 Garderoba in sanitarije za zaposlene		S		20	1		20	K	22,77	1		22,77	2.000,00	22,77	45.540,00
D.4.8 Kuhinjski odpadki		S		10	1		10	K	11,99	1		11,99	2.000,00	11,99	23.980,00
D.4.9 Dostava		S		10	1		10	K	9,08	1		9,08	1.200,00	9,08	10.896,00
D.4. Prostori za pripornike															
D.4.1 Celica		S		15	3		45	K	11,49	3		34,47	2.000,00	34,47	68.940,00
D.4.2 Prostori privedbe z garderobo in sanitarijami		S		20	1		20	K	16,66	1		16,66	2.000,00	16,66	33.320,00
D.4.3 Soba za varnostnike		S		20	1		20	K	18,51	1		18,51	2.000,00	18,51	37.020,00
D.5. Tehnično-vzdrževalna služba	Skupna tehnično-vzdrževalna služba vseh sodišč														
D.5.1 Soba za elektrotehniko		S		30	1		30	K	38,02	1		38,02	2.000,00	38,02	76.040,00
D.5.2 Kontrolna soba	Varnostno nadzorni center	S		30	1		30	K	32,77	1		32,77	2.500,00	32,77	81.925,00
D.5.3 Pisarna – zaposleni v tehnični službi	Lahko v kleti	S	PS2	15	4		60	K	23,37	4		93,48	2.000,00	93,48	186.960,00
D.5.4 Prostor za čistilce	V vsaki etaži vsaj dva prostora - ob komunikacijskem jedru	S		5	32		160		2,81	18		50,58	2.000,00	50,58	101.160,00
D.5.5 Delavnica za vzdrževalce		S		30	1		30	K	31,63	1		31,63	2.000,00	31,63	63.260,00
D.5.6 Sanitarije in garderoba za vzdrževalce	Ločene moške in ženske	S		20	1		20	K	22,97	1		22,97	2.000,00	22,97	45.940,00
D.5.7 Soba za dežurne voznike	Željena dnevna svetloba	P		20	1		20	K	25,89	1		25,89	2.000,00	25,89	51.780,00
D.5.8 Sanitarije in garderoba za voznike		S		30	1		30	K	34,71	1		34,71	2.000,00	34,71	69.420,00
D.5.9 Sanitarije in garderoba za čistilce		S		30	1		30	K	27,29	1		27,29	2.000,00	27,29	54.580,00
D.5.10 Soba za varnostnike		S		20	1		20	K	32,54	1		32,54	2.000,00	32,54	65.080,00
D.5.11 Sanitarije in garderoba za varnostnike		S		30	1		30	K	33,59	1		33,59	2.000,00	33,59	67.180,00
D.5.12 Čajna kuhinja za tehnično osebje	2 večji čajni kuhinji za vso tehnično osebje	S		20	2		40	K	37,65	2		75,3	2.500,00	75,3	188.250,00
D.6 Servisni prostori															
D.6.1 Tajna soba	Soba za shranjevanje tajnih podatkov, ločena za vsako sodišče	S		20	3		60	K	18,97	3		56,91	2.500,00	56,91	142.275,00
D.6.2 Strojne instalacije		S		230	1		230	K	210,26	1		210,26	1.200,00	210,26	252.312,00

\*glej A.2.10.4

D.6.3 Elektro prostor		S	160	1	160	K	92,25	1	92,25	1.200,00	92,25	110.700,00
D.6.4 Prostor za klimate		S	260	1	260	K	54,17	2	108,34	1.200,00	108,34	130.008,00
D.6.5 Trafo		S	24	1	24	K	29,56	1	29,56	1.200,00	29,56	35.472,00
D.6.6 Diesel agregat		S	65	2	130	K	73,93	2	147,86	1.200,00	147,86	177.432,00
D.6.7 Prostor za telekomunikacije		S	20	1	20	K	31,83	1	31,83	1.200,00	31,83	38.196,00
D.6.8 Skladišče		S	50	1	50	K	45,03	2	90,06	1.200,00	90,06	108.072,00
D.6.9 Soba za prvo pomoč		S	12	1	12	K	19,17	1	19,17	1.200,00	19,17	23.004,00
D.6.10 Ekonomat		S	120	1	120	K	98,74	1	98,74	1.200,00	98,74	118.488,00
<b>D.7 Arhiv</b>												
D.7.1 Arhiv – okrožno sodišče		S	3724	1	3724	K	3706,43	1	3706,43	1.300,00	3706,43	4.818.359,00
D.7.2 Arhiv – okrajno sodišče		S	3700	1	3700	K	3643,35	1	3643,35	1.300,00	3643,35	4.736.355,00
D.7.3 Arhiv – delovno socialno		S	608	1	608	K	724,1	1	724,1	1.300,00	724,1	941.330,00
D.7.4 Prostor za arhivarje											0	
D.7.4.1 Prostor za arhivarje okrožnega sodišča	3 arhivarji	S	35	1	35	K	37,06	1	37,06	2.500,00	37,06	92.650,00
D.7.4.2 Prostor za arhivarje okrajnega sodišča	3 arhivarji	S	25	1	25	K	26,67	1	26,67	2.500,00	26,67	66.675,00
D.7.4.3 Prostor za arhivarja delovnega in socialnega sodišča	1 arhivar	S	15	1	15	K	15,24	1	15,24	2.500,00	15,24	38.100,00
<b>D.8 Zaklonišče</b>	Zaklonišče je zahtevano po Uredbi o graditvi in vzdrževanju zaklonišč ter Pravilniku o tehničnih normativih za zaklonišča in zaklonilnike. Uporabi se površina arhiva.											
D.8.1 Zaklonišče osnovne zaščite		S	270	4	1080	K	123	1	123	5.000,00	123	615.000,00
D.9 Predavalnica	Predavalnica za seminarje in izobraževanja zaposlenih		200	1	200	K	229,89	1	229,89	3.000,00	229,89	689.670,00
D.10 Parkirna garaža	po OPN MOL:418 PM za motorna vozila (od tega 30% za obiskovalce), za točno določeno število je potreben mobilnostni načrt		4000	3	12000	K	3849,8	3	11549,4	700,00	11549,4	8.084.580,00
D.11 Kolesarnica	Lahko zunaj, vendar pokrita. Sestavljena naj bo iz treh delov – ločeno za vsako sodišče. Po OPN MOL: 1PM / 100 m2 BTP, za točno število je potreben mobilnostni načrt						430					
<b>D.12 Komunikacije</b>												
D.12.1 Dvigala	17 dvigal (6 za javnost, 2 za pripornike in 9 za zaposlene)		60	16	960		4,38	15	65,7	12.000,00	65,7	788.400,00
D.12.1 Stopnišča			88	16	1408		999,99	1	999,99	2.000,00	999,99	1.999.980,00
D.12.2 Hodniki					10670		9106,11	1	9106,11	2.000,00	9106,11	18.212.220,00
<b>Površina skupaj</b>					<b>44939</b>				<b>40953,95</b>			<b>82.909.509,00</b>
<b>Površina – nadzemna</b>					<b>21801</b>				<b>19130,61</b>			<b>59.451.020,00</b>

\*bivalni del je dvonamenski; 1053.34m2 že zajetih v D.7.1 in D.7.2

## REKAPITULACIJA (GOI DELA Z OPREMO)

	<b>VELIKOST SKUPAJ (m<sup>2</sup>)</b>	<b>OCENA v EUR brez DDV SKUPAJ</b>	<b>OCENA v EUR z DDV SKUPAJ</b>
<b>OKROŽNO SODIŠČE</b>			
površina skupaj	9817,75	25.276.460,00	27.677.723,70
površina nadzemna	9464	24.547.570,00	26.879.589,15
<b>OKRAJNO SODIŠČE</b>			
površina skupaj	8558,32	21.761.235,00	23.828.552,33
površina nadzemna	8300,52	21.116.735,00	23.122.824,83
<b>DELOVNO IN SOCIALNO SODIŠČE</b>			
površina skupaj	1976,12	4.836.700,00	5.296.186,50
površina nadzemna	1976,12	4.836.700,00	5.296.186,50
<b>SKUPNE POVRŠINE</b>			
površina skupaj	40953,95	82.909.509,00	90.785.912,36
površina nadzemna	19130,61	59.451.020,00	65.098.866,90
<b>SKUPAJ</b>			
<b>skupaj površine</b>	<b>61306,14</b>	<b>134.783.904,00</b>	<b>147.588.374,88</b>
<b>skupaj površina nadzemna</b>	<b>38871,25</b>	<b>109.952.025,00</b>	<b>120.397.467,38</b>



Vizualizacija iz križiške Družinska - Topniška

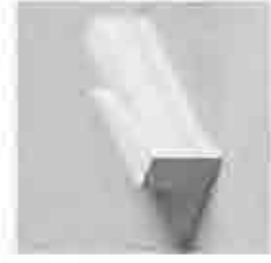

voluten urbanističnih posejitev



predlogarna členitev volturna



razdelitev javnega in posamiškega dela



programski razdelitev



programski prevez



ventilacija komunikacij



izvado v izračun programov

Struktura sedmih dvoran  
 XXI. dvorana  
 XVIII. dvorana  
 Sedma dvorana  
 Majhna dvorana  
 01 (19%)  
 10 (11%)  
 23 (24%)  
 53 (45%)

skupaj 97

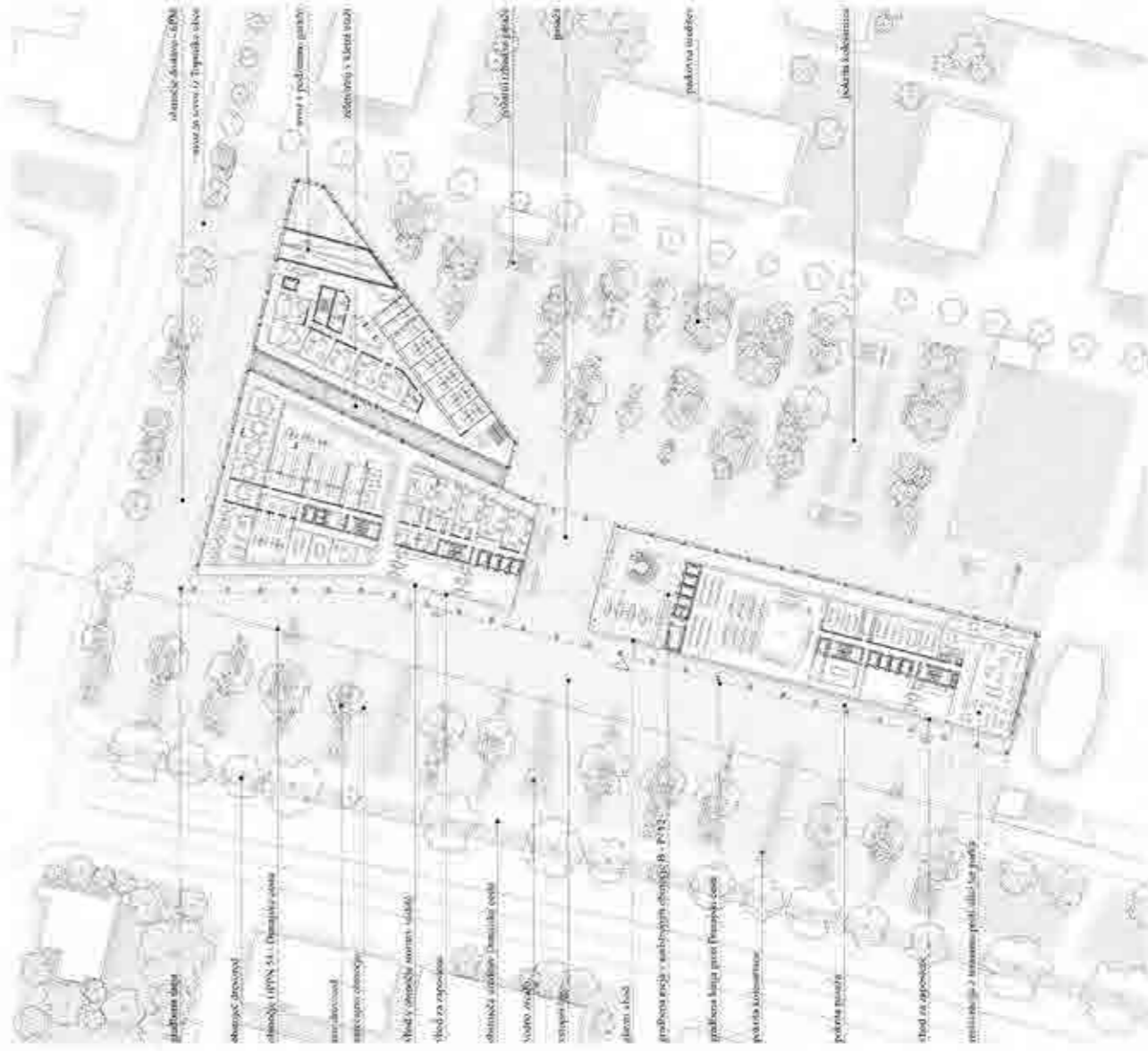

izredna situacija nastajajočega območja



ventilacija iz Družinske ceste - pogled na vstopni del



vizualizacija stavbe fasade v Dunajski cesti



vizualizacija vstopne večstinske rive

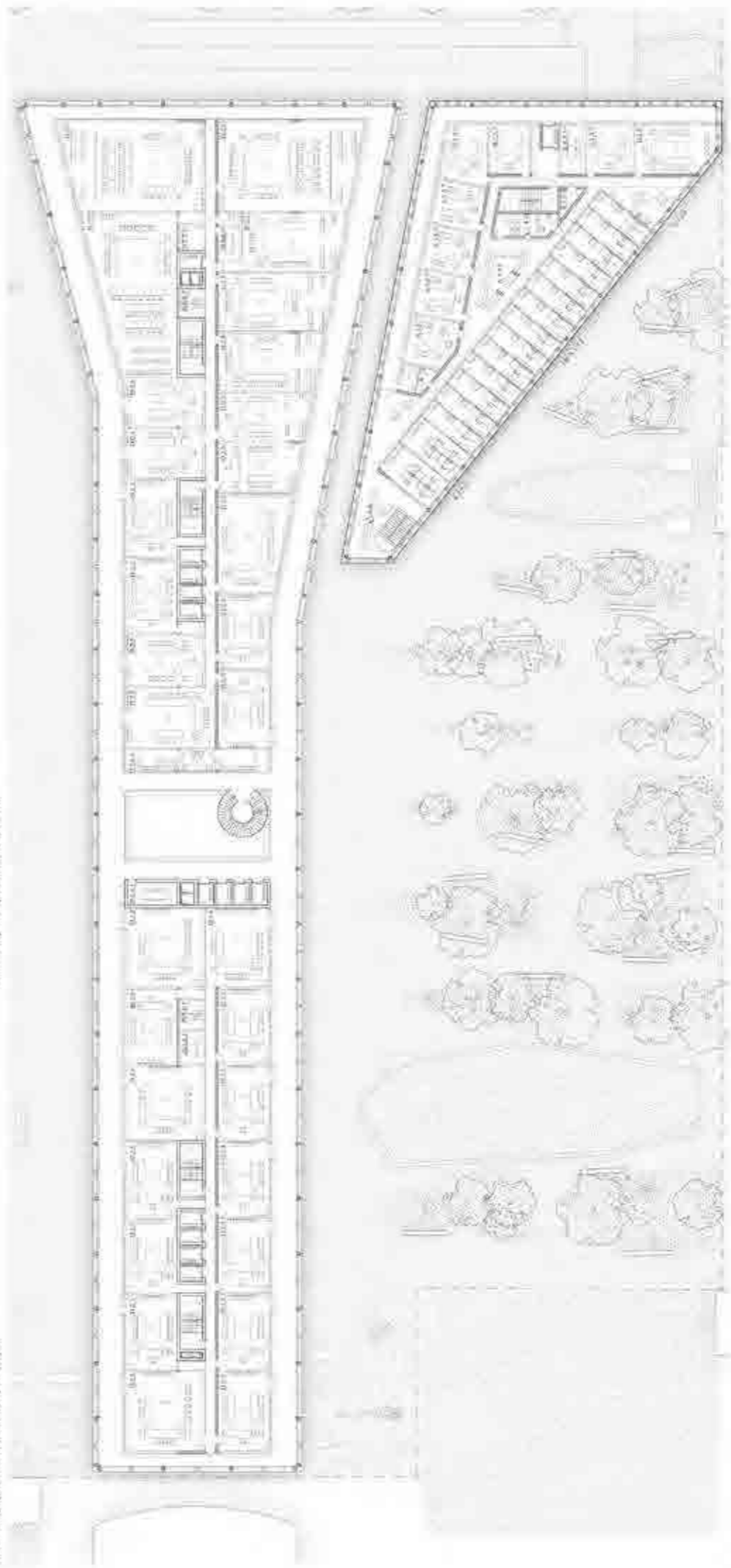

identit. i. ceste

# 4.256

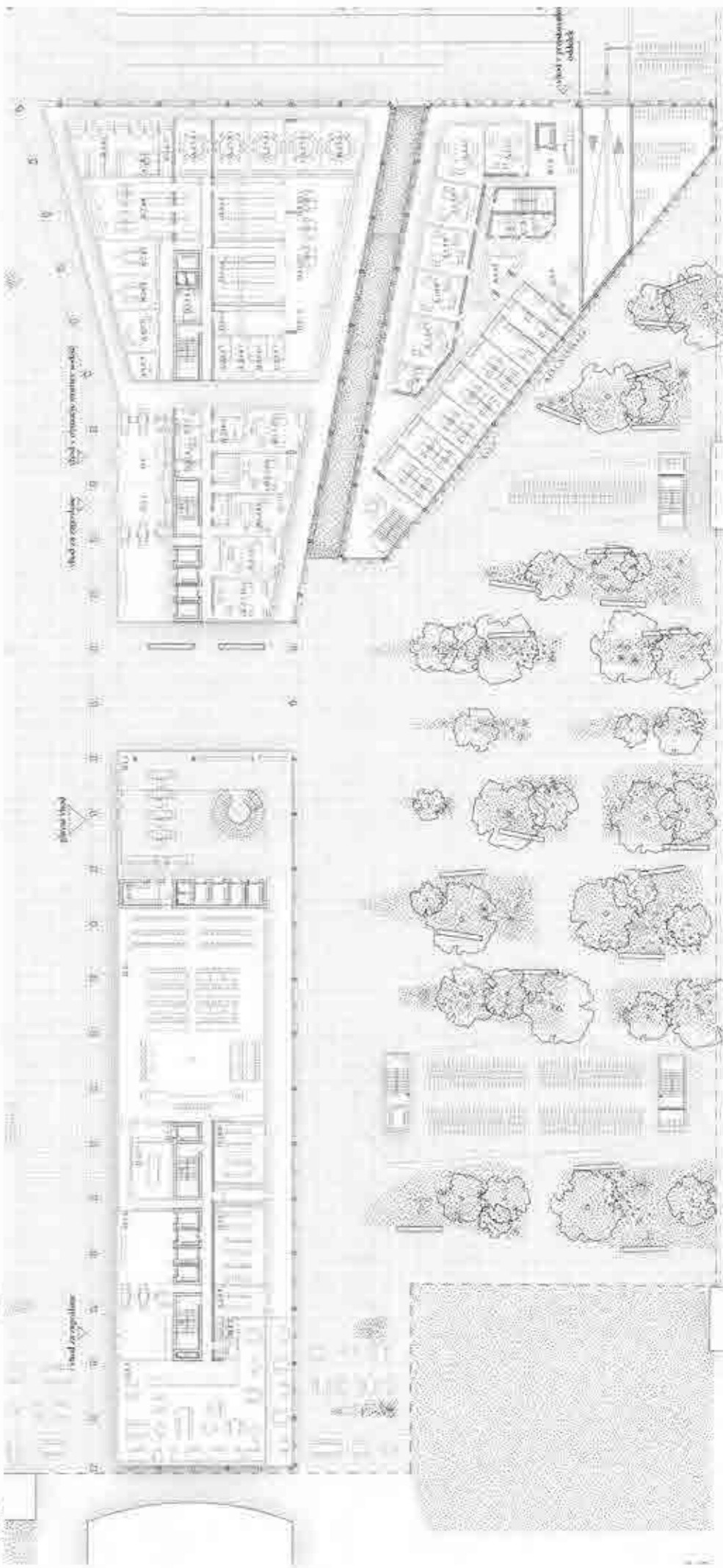

identit. pristiska

# 4.259





vizualizacija notranje dvoranice

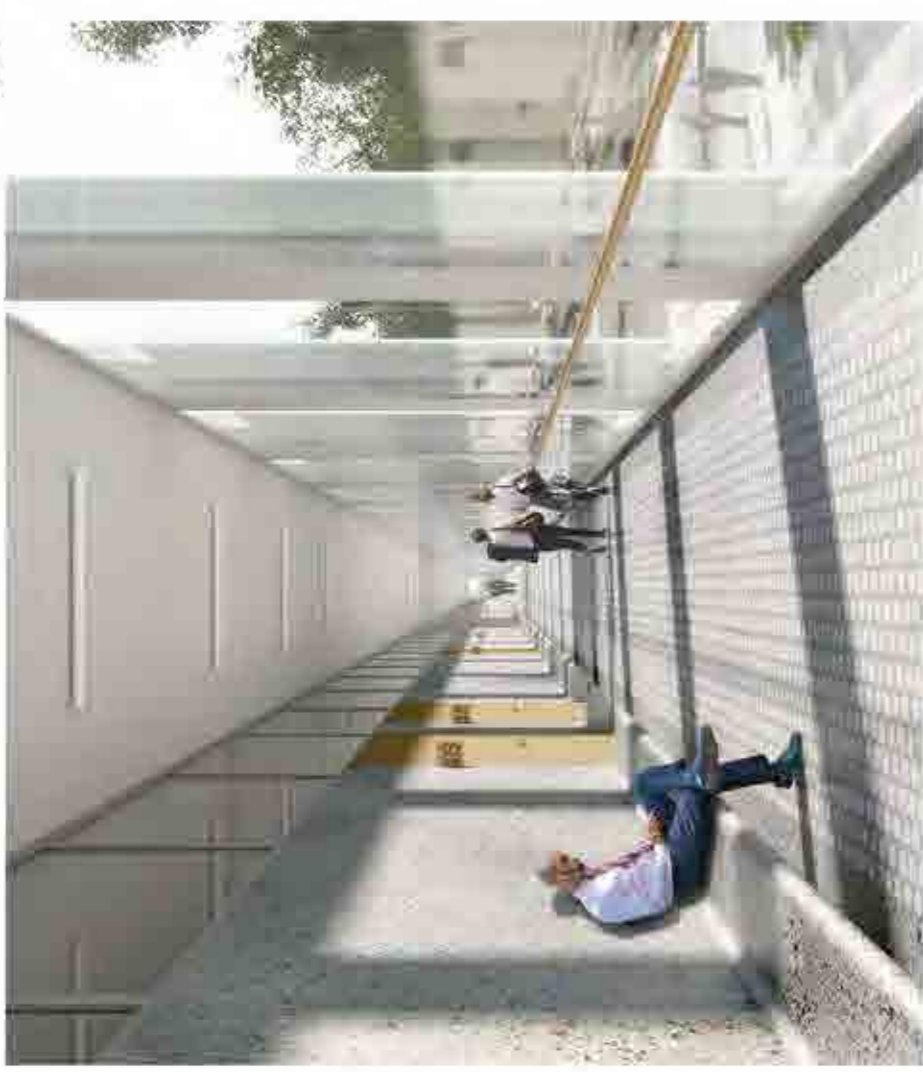

vizualizacija kabinice pred sodnimi dvoranami

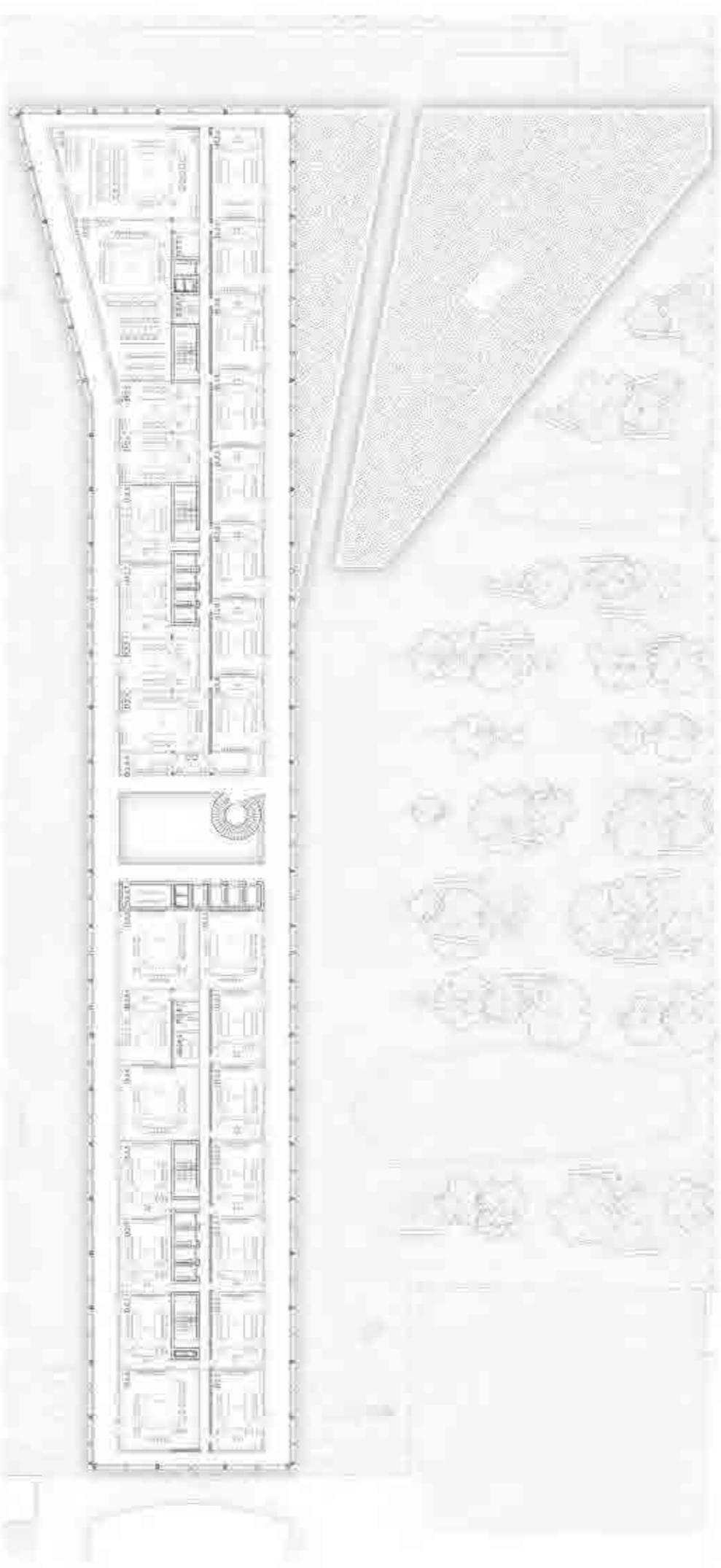

100% 3. etaza

1:250

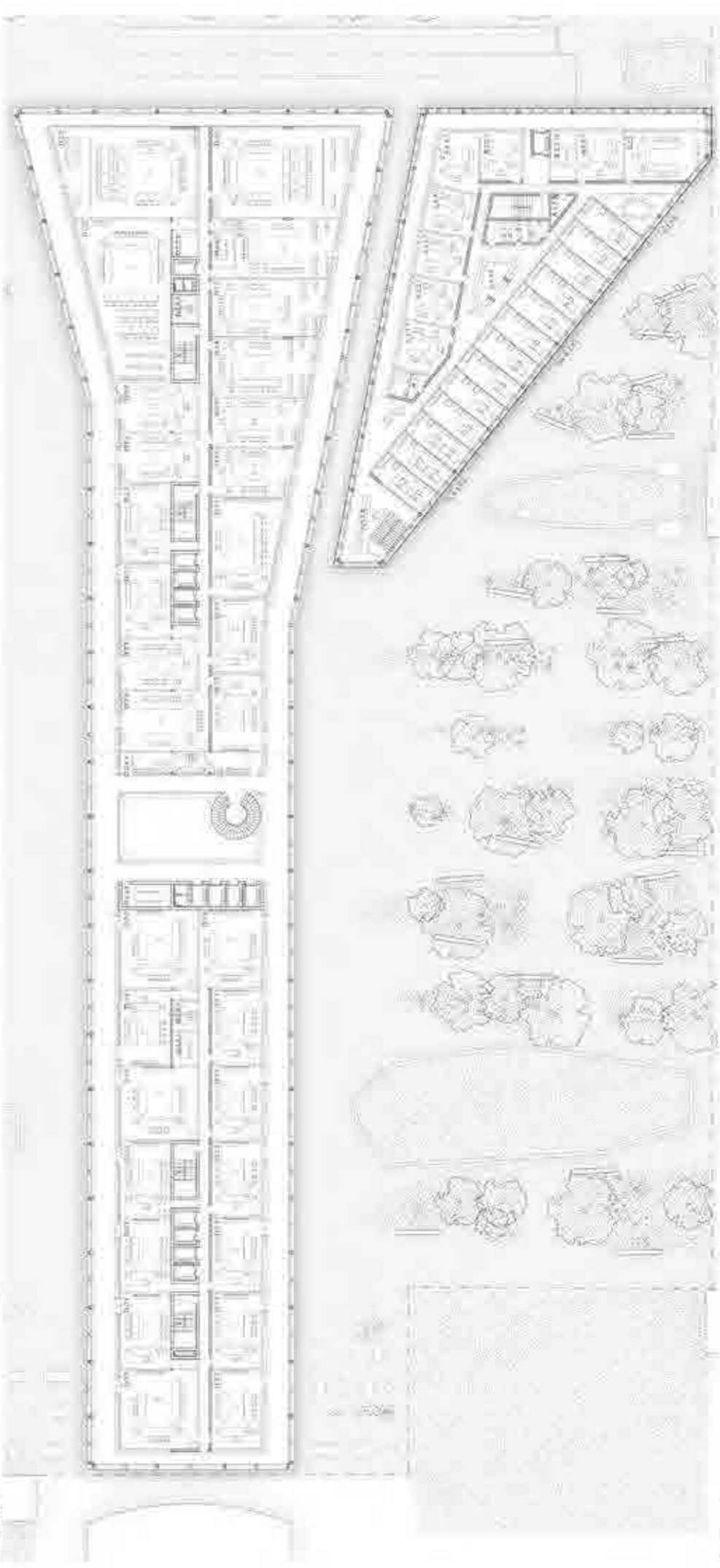

100% 2. etaza

1:250



Izris 9. etaže



Izris 8. etaže



Izris 7. etaže



Izris 6. etaže



Izris 5. etaže



Izris 4. etaže

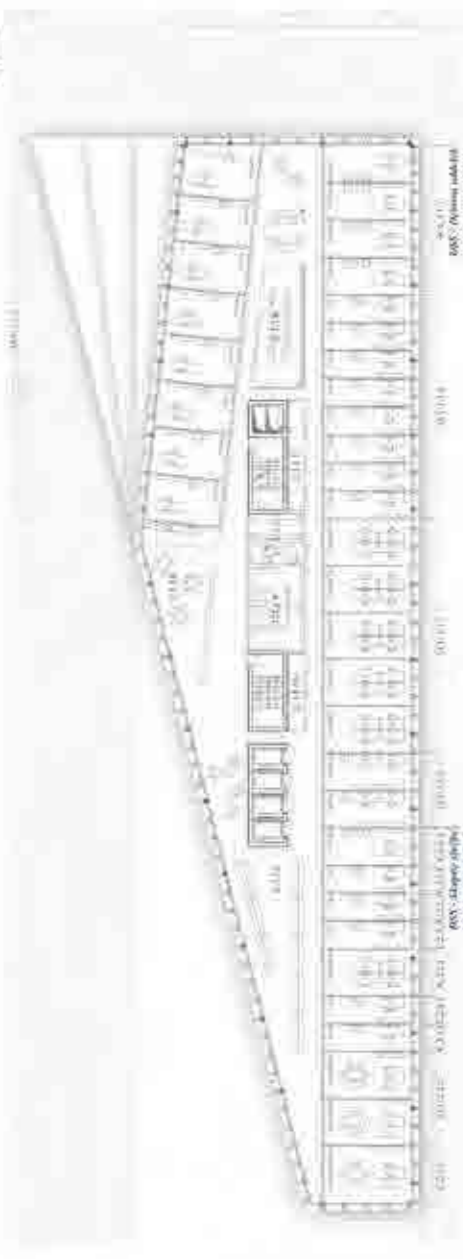
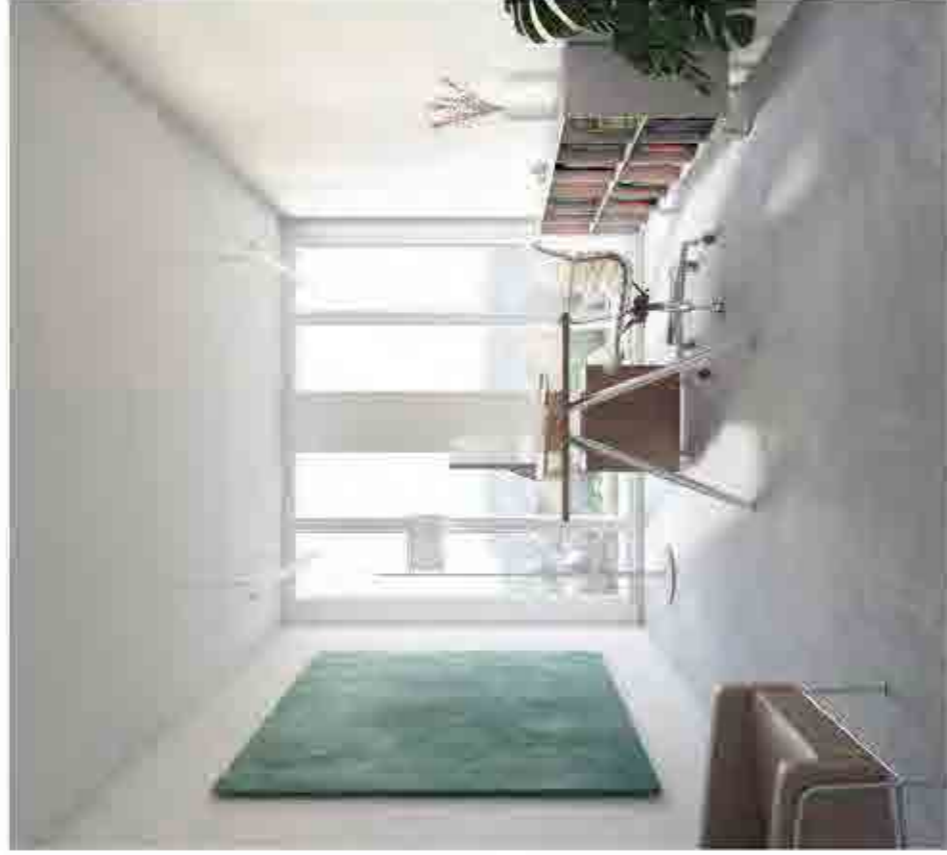

Izris 12. etaže

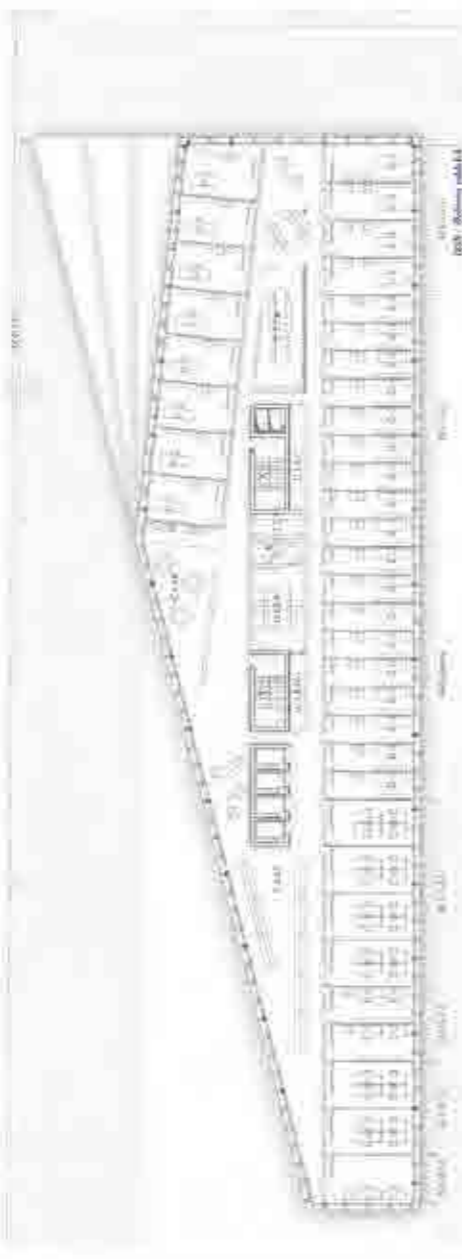

Izris 11. etaže

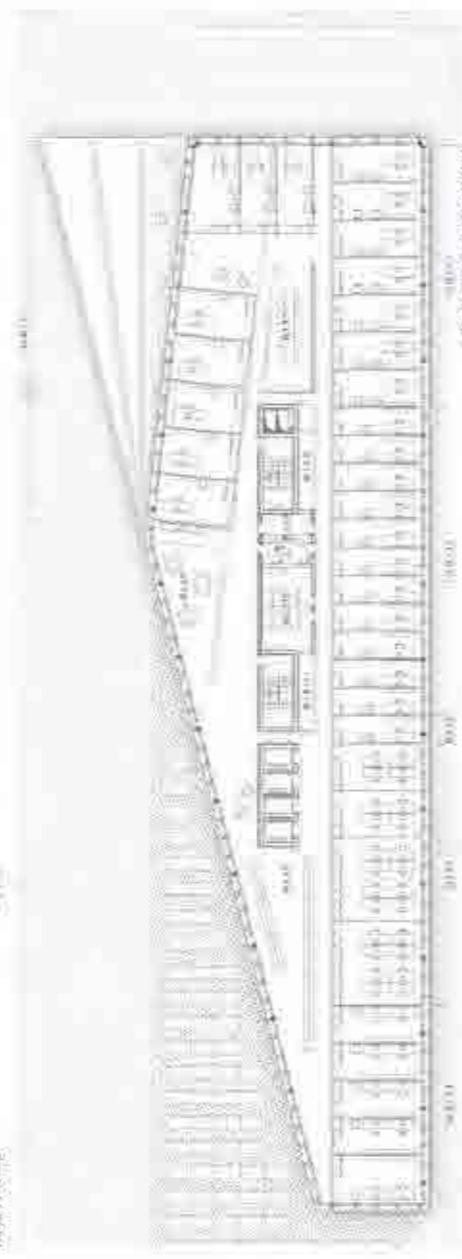

Izris 10. etaže

Visualizacija pisarne

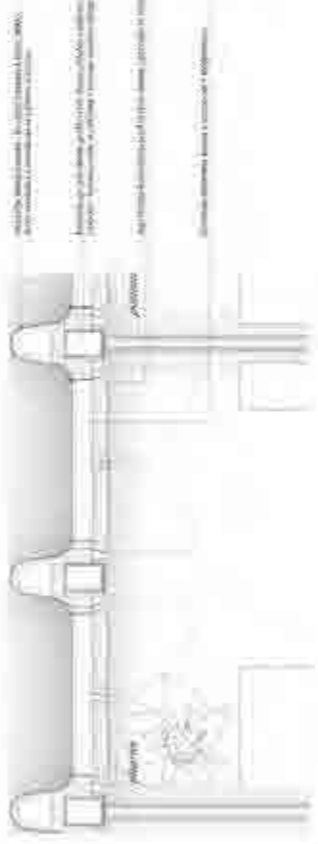

Visualizacija visokopnege tize



Izris 2. etaže etaže



Izris 3. etaže etaže

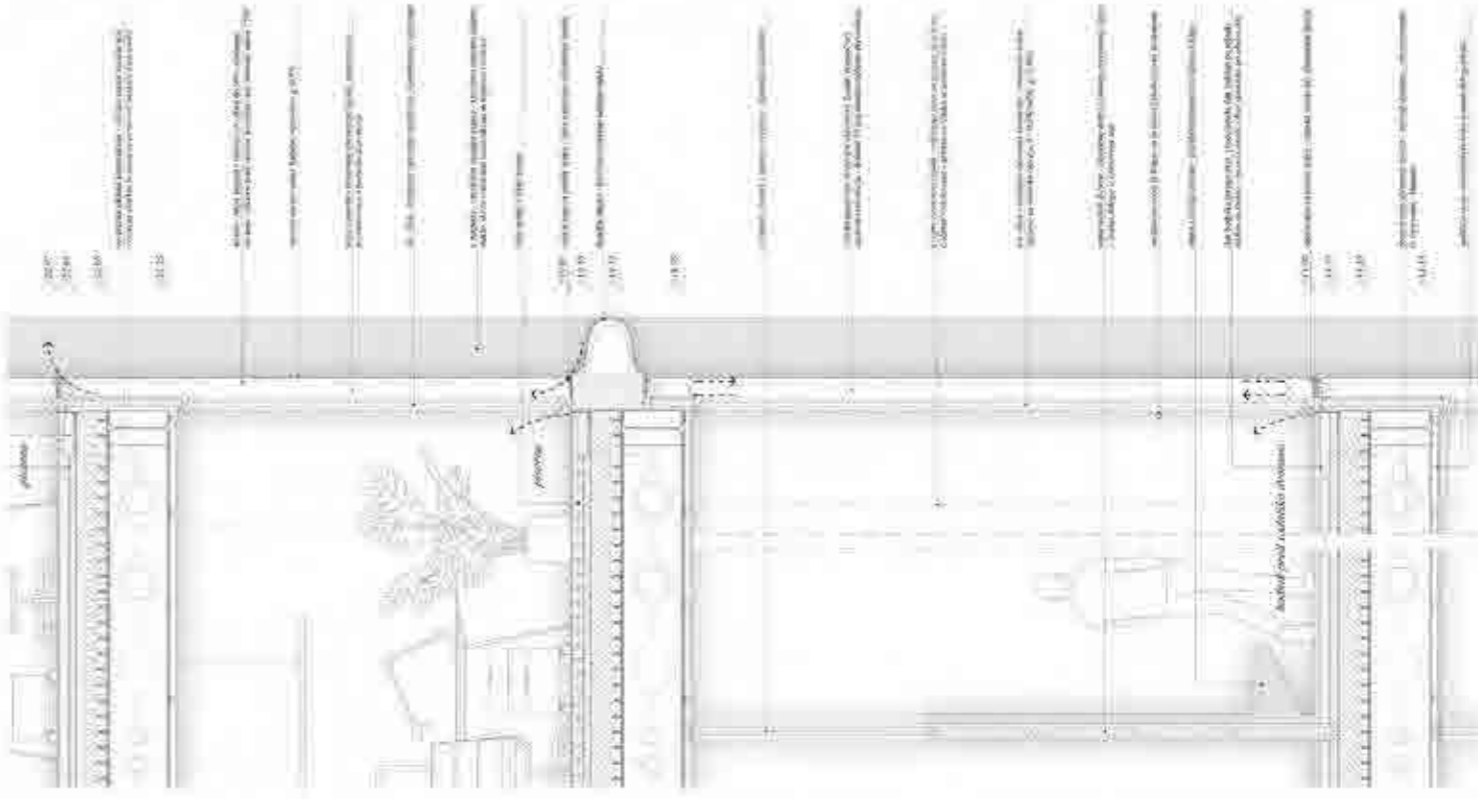

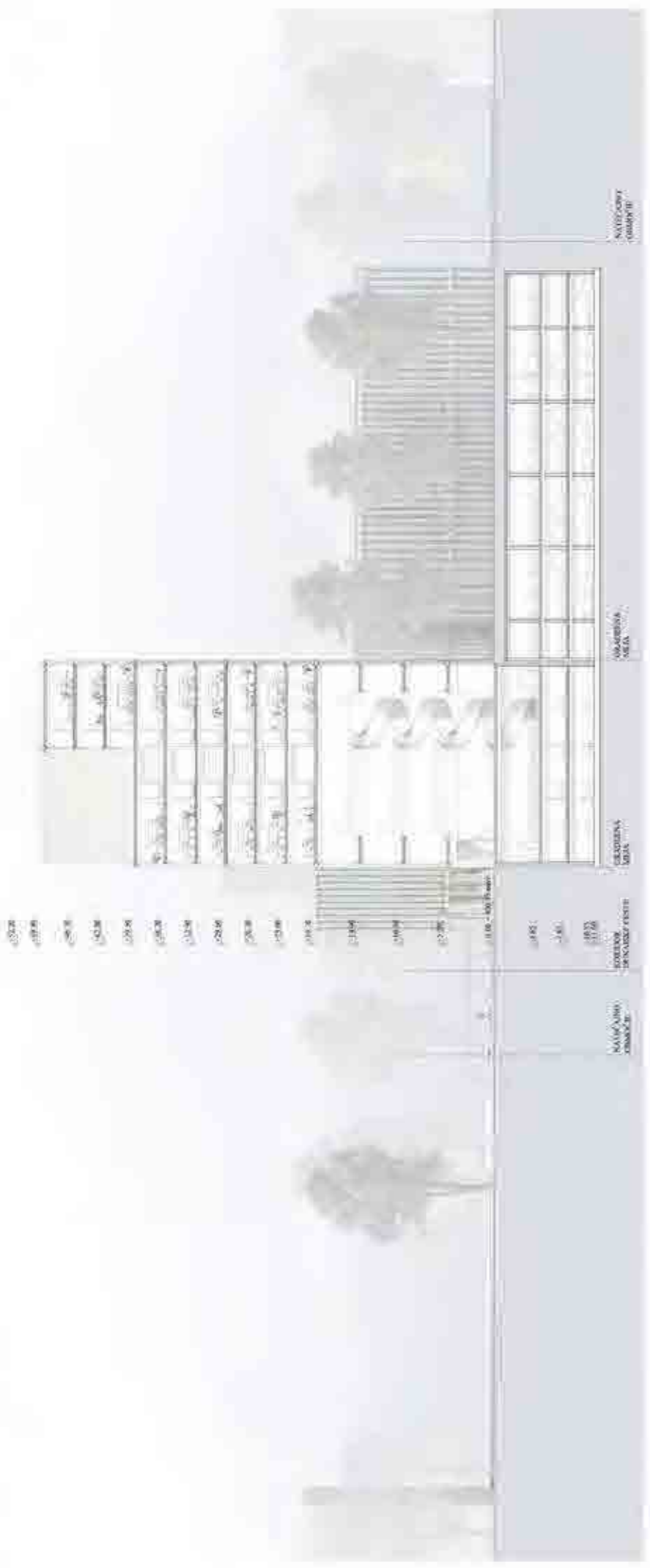

prečni presek

1:250

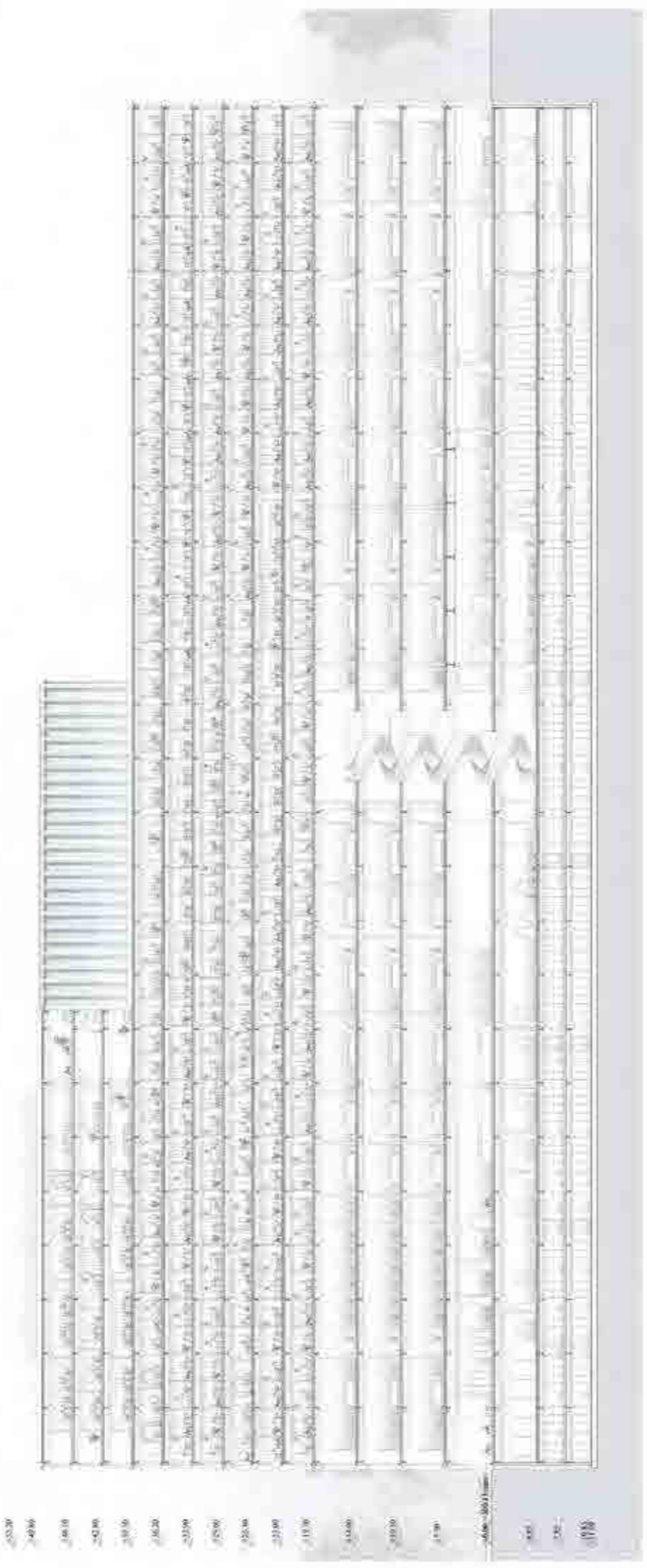

vdolžni presek

1:250



1:100

1:250



vzhodna fasada - glavna fasada proti mestu



zahodna fasada - proti parku



severna fasada

južna fasada

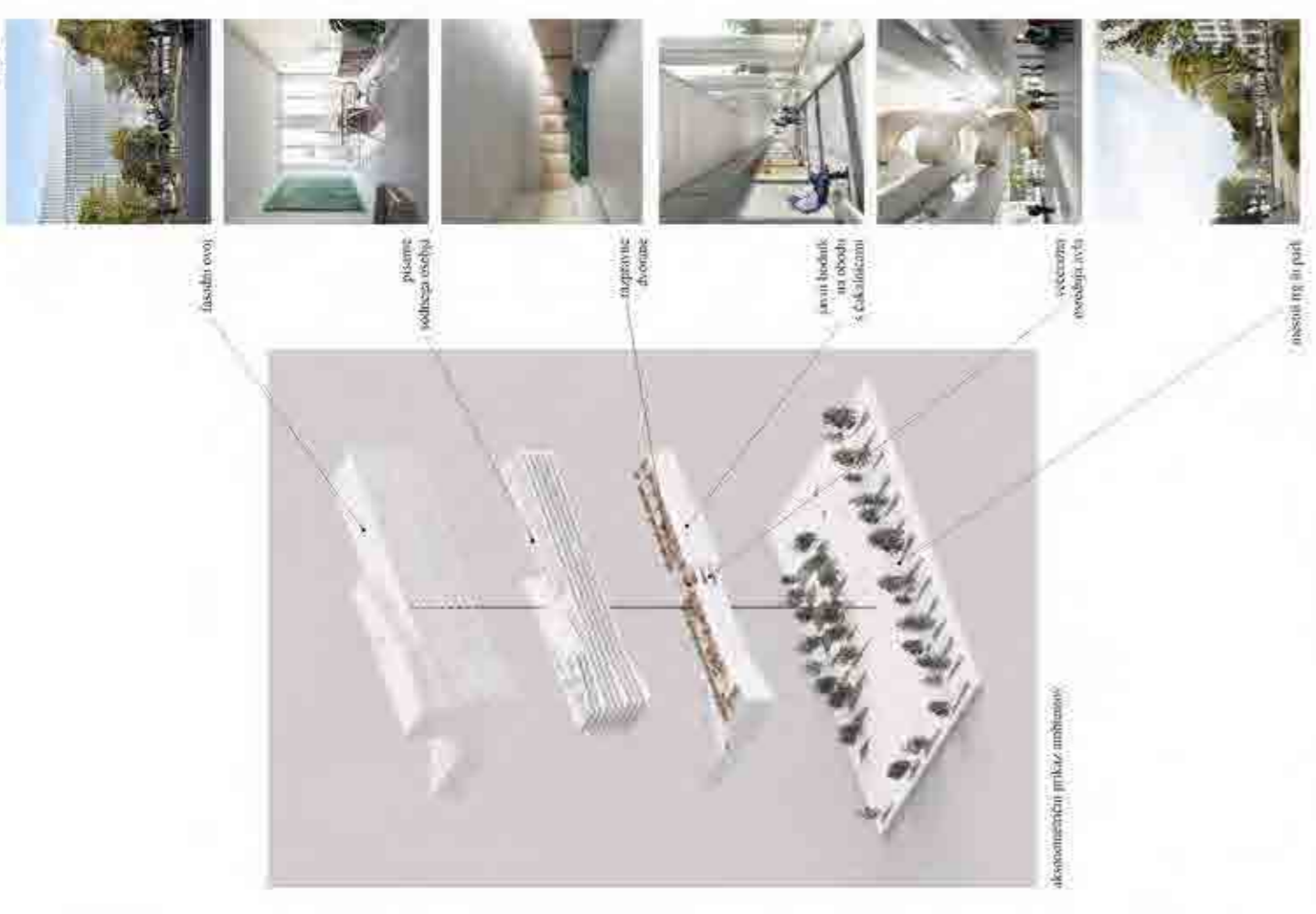
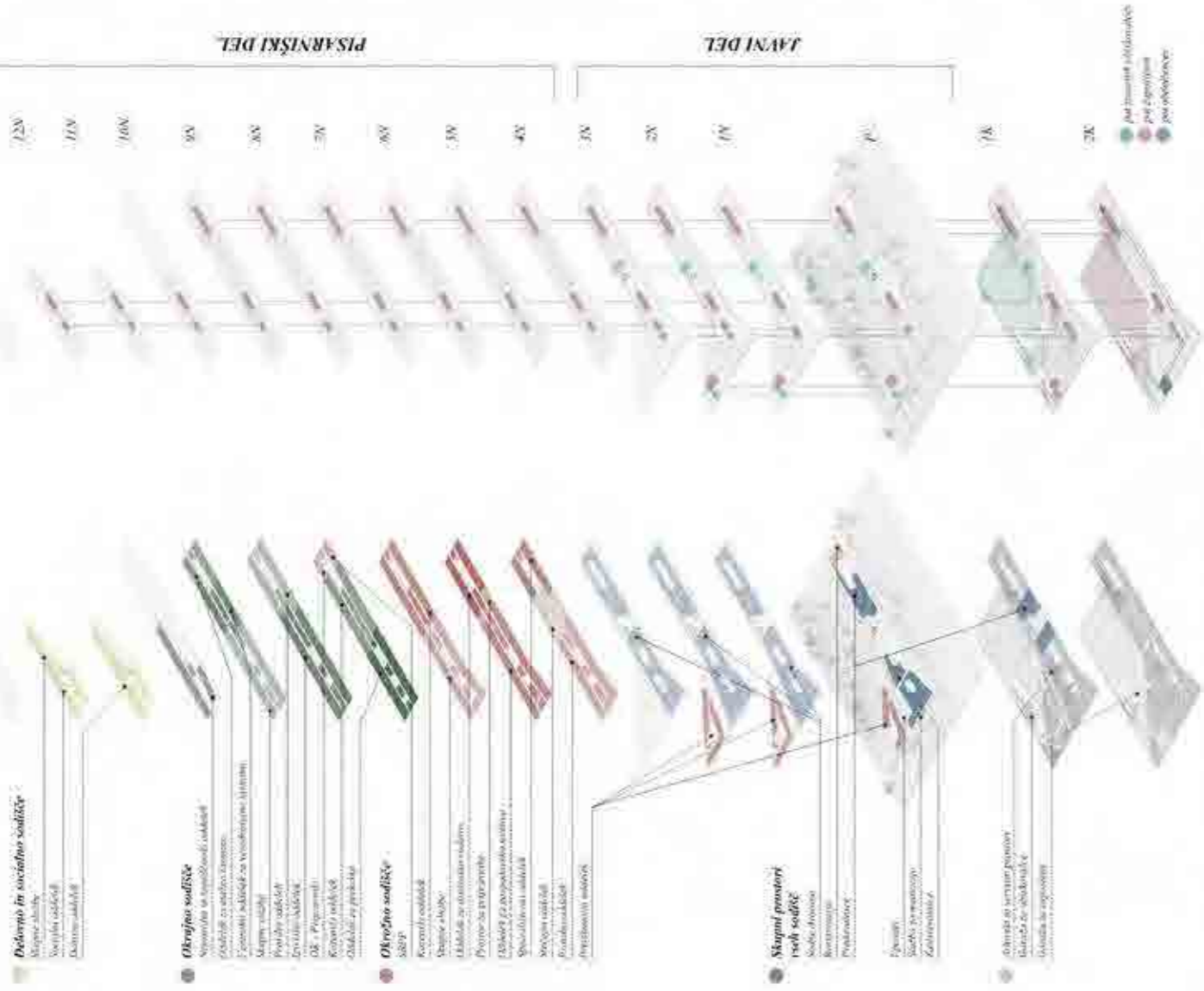

prilagoditvena slika

komunikacijska slika

